



XX

Sesja Rady Miejskiej  
w Suwałkach

28 marca 2012 roku

materiały dotyczące punktów: 4 – 9, 15 – 24



## Porządek XX sesji Rady Miejskiej w Suwałkach

w dniu 28 marca 2012 roku o godz. 10<sup>00</sup>

w sali nr 26 Urzędu Miejskiego w Suwałkach

Str.:

1. Otwarcie obrad.
2. Przyjęcie wniosków do porządku obrad.
3. Przyjęcie protokołu nr XIX/2012 obrad Rady Miejskiej w Suwałkach.
4. Przyjęcie Informacji o pracy Prezydenta Miasta Suwałk i wykonaniu uchwał Rady Miejskiej w Suwałkach od 29 lutego 2012 r. 3
5. Rozpatrzenie projektu uchwały w sprawie nadania statutu Zespołowi Szkół nr 7 w Suwałkach. 8
6. Rozpatrzenie projektu uchwały w sprawie nadania statutu Zasadniczej Szkoły Zawodowej Specjalnej nr 1 w Suwałkach w Specjalnym Ośrodku Szkolno – Wychowawczym nr 1 w Suwałkach. 16
7. Rozpatrzenie projektu uchwały w sprawie rozwiązania zespołu placówek, tj. Centrum Doskonalenia Nauczycieli i Kształcenia Ustawicznego w Suwałkach. 23
8. Rozpatrzenie projektu uchwały w sprawie zamiaru włączenia Centrum Kształcenia Ustawicznego w Suwałkach do Zespołu Szkół Technicznych w Suwałkach. 34
9. Rozpatrzenie projektu uchwały w sprawie zamiaru zmiany statutu Biblioteki Publicznej im. Marii Konopnickiej w Suwałkach. 40
10. Interpelacje i zapytania radnych.
11. Informacja o stanie bezpieczeństwa sanitarnego na terenie miasta Suwałk – *material dostępny w wersji papierowej w Biurze Rady Miejskiej pok.118 oraz w wersji elektronicznej na stronie internetowej BIP Urzędu Miejskiego w Suwałkach w zakładce Menu podmiotowe/Rada Miejska/ Materiały sesyjne.*
12. Informacja z realizacji zadań inspekcji weterynaryjnej na terenie miasta i powiatu suwalskiego w roku 2011 – *material dostępny w wersji papierowej w Biurze Rady Miejskiej pok.118 oraz w wersji elektronicznej na stronie internetowej BIP Urzędu Miejskiego w Suwałkach w zakładce Menu podmiotowe/Rada Miejska/ Materiały sesyjne.*
13. Sprawozdanie z realizacji Miejskiego Programu Profilaktyki i Rozwiązywania Problemów Alkoholowych, Przeciwdziałania Narkomanii i Przeciwdziałania Przemocy w Rodzinie w Suwałkach za 2011 rok – *material dostępny w wersji papierowej w Biurze Rady Miejskiej pok.118 oraz w wersji elektronicznej na stronie internetowej BIP Urzędu Miejskiego w Suwałkach w zakładce Menu podmiotowe/Rada Miejska/ Materiały sesyjne.*

14. Sprawozdanie z działalności Miejskiego Ośrodka Pomocy Społecznej w Suwałkach za rok 2011 oraz przedstawienie potrzeb w zakresie pomocy społecznej na 2012 r. – *material dostępny w wersji papierowej w Biurze Rady Miejskiej pok.118 oraz w wersji elektronicznej na stronie internetowej BIP Urzędu Miejskiego w Suwałkach w zakładce Menu podmiotowe/Rada Miejska/ Materiały sesyjne.*
15. Rozpatrzenie projektu uchwały w sprawie określenia zadań Miasta Suwałki realizowanych w 2012 r. ze środków Państwowego Funduszu Rehabilitacji Osób Niepełnosprawnych. 43
16. Rozpatrzenie projektu uchwały w sprawie przyjęcia Programu opieki nad zwierzętami bezdomnymi oraz zapobiegania bezdomności zwierząt na terenie Miasta Suwałk na rok 2012. 46
17. Rozpatrzenie projektu uchwały w sprawie przystąpienia do sporządzenia zmiany miejscowego planu zagospodarowania przestrzennego rejonu osiedla Zielona Górka w Suwałkach. 54
18. Rozpatrzenie projektu uchwały w sprawie powierzenia Prezydentowi Miasta Suwałk uprawnień do ustalania opłat za gospodarowanie odpadami przez Przedsiębiorstwo Gospodarki Odpadami w Suwałkach Sp. z o. o. 57
19. Rozpatrzenie projektu uchwały w sprawie określenia zasad gospodarki nieruchomościami mienia gminnego Miasta Suwałki. 59
20. Rozpatrzenie projektu uchwały w sprawie wyodrębnienia funduszu sołectkiego. 64
21. Rozpatrzenie projektu uchwały w sprawie określenia terminów i sposobu ustalania zaliczkowych wpłat nadwyżki środków obrotowych dokonywanych przez samorządowy zakład budżetowy Zarząd Budynków Mieszkalnych w Suwałkach oraz sposobu i terminu rocznych rozliczeń i dokonywania wpłat do budżetu. 66
22. Rozpatrzenie projektu uchwały w sprawie zmian w budżecie miasta na 2012 rok. 68
23. Rozpatrzenie projektu uchwały w sprawie zmian w Wieloletniej Prognozie Finansowej Miasta Suwałki na lata 2012 – 2025. 97
24. Rozpatrzenie projektu uchwały w sprawie rozpatrzenia skargi Beaty G. na działalność Prezydenta Miasta Suwałk. 110
25. Udzielenie odpowiedzi na interpelacje i zapytania radnych.
26. Wnioski i oświadczenia radnych.
27. Zamknięcie obrad.

## **Informacja o pracy Prezydenta Miasta Suwałk i wykonaniu uchwał Rady Miejskiej w Suwałkach od dnia 29 lutego 2012 roku.**

Od dnia 29 lutego 2012 roku wydałem 24 zarządzenia, między innymi w sprawie:

- powołania Komisji Przetargowych do przeprowadzenia i przygotowania postępowań o udzielenie zamówień publicznych na:
  - a) zorganizowanie i administrowanie strefą płatnego parkowania (SPP) na terenie miasta Suwałk,
  - b) zakup i dostawę materiałów eksploatacyjnych do drukarek, faksów, kserokopiarek i ploterów dla Urzędu Miejskiego w Suwałkach pn. "Wkłady barwiące 2012 –I",
  - c) zaciągnięcie kredytu długoterminowego wypłacanego w transzach do kwoty 24 010 741,00 złotych,
  - d) obsługę świetlic internetowych utworzonych w ramach projektu pn. „Suwalski Internet równych szans”,
  - e) „Budowę budynku warsztatowo – socjalnego Zarządu Dróg i Zieleni”,
- powołania komisji do spraw naboru kandydatów na wolne stanowisko urzędnicze – inspektora w Wydziale Inwestycji Urzędu Miejskiego w Suwałkach i określenia Regulaminu pracy tej komisji. Procedura naboru została zakończona wyłonieniem kandydata na to stanowisko,
- zmieniające zarządzenie w sprawie Regulaminu świadczeń socjalnych Urzędu Miejskiego w Suwałkach. Zmiana dotyczyła wysokości przyznawania pożyczki na remont i modernizację mieszkania lub domu jednorodzinnego (do kwoty 4 000 zł) oraz sposobu jej spłaty,
- wyznaczenia nauczyciela do zastępowania dyrektora Poradni Psychologiczno – Pedagogicznej w Suwałkach w czasie jego nieobecności i nieobecności wicedyrektora,
- zmiany zarządzenia nr 263/11 z dnia 4 października 2011 r. w sprawie powołania komisji do przeprowadzenia przeglądu obiektów zabytkowych na terenie miasta Suwałki. Zmiana polegała na przesunięciu terminu zakończenia przeglądu z dnia 28.02.2012 r. na 31 marca 2012 r.,
- ustalenia średniego miesięcznego kosztu utrzymania mieszkańca w Domu Pomocy Społecznej „Kalina” w Suwałkach w 2012 roku w wysokości 2 498,40 złotych,

- 2 -

- ustalenia średniego miesięcznego wydatku przeznaczonego na utrzymanie dziecka w Placówce Opiekuńczo – Wychowawczej w Suwałkach w 2012 roku w wysokości 7 651,76 zł,
- zatwierdzenia Regulaminu Organizacyjnego Zarządu Dróg i Zieleni w Suwałkach,
- powołania komisji przetargowej do rozpatrywania ofert na realizację:
  - a) zadania w zakresie promocji zdrowia, polegającego na wykonaniu badań w kierunku wykrycia chorób krwi wśród uczniów ostatnich klas suwalskich gimnazjów oraz ustalenia Regulaminu pracy tej komisji,
  - b) programu pierwotnej profilaktyki raka szyjki macicy dla mieszkank Suwałk w wieku 13 lat,
- ogłoszenia otwartego konkursu ofert na realizację zadań publicznych z zakresu ekologii i ochrony zwierząt oraz ochrony dziedzictwa przyrodniczego w 2012 r. oraz powołania komisji konkursowej w celu opiniowania złożonych ofert oraz ustalenia Regulaminu pracy tej komisji,
- wprowadzenia zmian do zarządzenia nr 775/10 Prezydenta Miasta Suwałk z dnia 1 marca 2010 r. w sprawie utworzenia Komisji Bezpieczeństwa i Porządku na kadencję 2010-2013. Zmiana polegała na skreśleniu ze składu komisji Mariana Luto, (który odszedł na emeryturę) i powołania w to miejsce Jarosława Lebediewa – Dyrektora Zarządu Budynków Mieszkalnych,
- uchylenia zarządzenia nr 7/03 Prezydenta Miasta Suwałk z dnia 14 stycznia 2003 r. w sprawie przyjęcia Regulaminu zakładowego funduszu świadczeń socjalnych nauczycieli emerytów-rencistów z przedszkoli, zlikwidowanych szkół i placówek oświatowych z terenu Suwałk i spoza miasta, którzy obecnie na stałe mieszkają w Suwałkach,
- zmiany zakładowego planu kont stanowiącego załącznik nr 3 do zarządzenia nr 966/2010 Prezydenta Miasta Suwałk z dnia 3 grudnia 2010 r. w sprawie przepisów wewnętrznych regulujących zasady rachunkowości w Urzędzie Miejskim w Suwałkach,
- zmiany zarządzenia nr 79/2011 Prezydenta Miasta Suwałk z dnia 28 lutego 2011 r. w sprawie powołania Miejskiego Zespołu Zarządzania Kryzysowego w Suwałkach. Zmiana polegała na wpisaniu do składu komisji „Dyrektora Zarządu Dróg i Zieleni w Suwałkach” w miejsce dyrektora zlikwidowanej Miejskiej Dyrekcji Inwestycji w Suwałkach,

- zmiany zarządzenia w sprawie zasad dofinansowania zadań z zakresu ochrony środowiska i gospodarki wodnej ze środków budżetu miasta pochodzących z wpływów z tytułu opłat za korzystanie ze środowiska i kar administracyjnych nakładanych na podmioty korzystające ze środowiska. Zmiana polegała na wprowadzeniu zapisu: „Warunkiem koniecznym do rozpoczęcia realizacji zadania jest pisemne poinformowanie przez Prezydenta Miasta Suwałk o przyznaniu dofinansowania zadania”.

Realizując uchwały Rady Miejskiej, wydałem kolejne zarządzenia między innymi w sprawie:

- zmian w budżecie miasta na 2012 rok (dwa zarządzenia), w wyniku których dokonano zmian w planach wydatków, tj. zmniejszono plan wydatków budżetowych o kwotę 52 962 zł i zwiększono plan wydatków budżetowych o kwotę 124 126 zł oraz zwiększono plan dochodów budżetowych o kwotę 71 164 zł. Powyższe zmiany związane były z dokonaniem przesunięć środków finansowych w działach: oświata i wychowanie, działalność usługowa, pomoc społeczna, turystyka, administracja publiczna, różne rozliczenia, ochrona zdrowia i kultura fizyczna,

- zmiany zarządzenia w sprawie wysokości stawek opłat za zajęcie pasa drogowego dróg wewnętrznych oraz placów miejskich, będących własnością Gminy Miasto Suwałki. Zmiany polegały na dodaniu do § 2 określającego stawki opłat za zajęcie 1m<sup>2</sup> powierzchni pasa drogowego dróg wewnętrznych oraz placów miejskich w celu prowadzenia robót pkt 6) w brzmieniu: „przy zajęciu placu miejskiego na cele związane z realizacją zadań przez jednostki organizacyjne Gminy Miasto Suwałki – 0,05 zł brutto” i do § 4 dodany został pkt.3) w brzmieniu: „dla rzutu poziomego obiektu budowlanego do czasu jego rozbiórki – 0,03 zł brutto”.

Ponadto w okresie sprawozdawczym:

- przeanalizowałem i przyjąłem sprawozdania z:
  - a) działalności Miejskiego Ośrodka Pomocy Społecznej w Suwałkach za 2011 rok oraz zaakceptowałem przedstawione potrzeby w zakresie pomocy społecznej na 2012 r,
  - b) działalności Placówki Opiekuńczo – Wychowawczej za okres 2011 roku. Poleciałem dyrektorowi przygotowanie programu działań zmierzających do obniżenia kosztów jej funkcjonowania,

- 4 -

- c) Domu Pomocy Społecznej „Kalina” w Suwałkach w 2011 r.,
- e) funkcjonowania Izby Wytrzeźwień w Suwałkach w 2011 r. Poleciałem dyrektorowi Izby przygotowanie aneksów do zawartych porozumień z sąsiednimi gminami dotyczących uregulowania części odpłatności za pobyt ich mieszkańców w Izbie Wytrzeźwień w Suwałkach,
- f) realizacji Miejskiego Programu Profilaktyki i Rozwiązywania Problemów Alkoholowych, Przeciwdziałania Narkomanii i Przeciwdziałania Przemocy w Rodzinie w Suwałkach w 2011 r.,

- przyjąłem informację o stanie bezpieczeństwa weterynaryjnego na obszarze Miasta Suwałk i Powiatu Suwalskiego za rok 2011, którą na podstawie art. 39 a ust. 4 ustawy z dnia 24 kwietnia 1997 r. o zwalczaniu chorób zakaźnych zwierząt, badaniu zwierząt rzeźnych i mięsa oraz o Inspekcji Weterynaryjnej (Dz. U. z 1999 r, Nr 66, poz.752 z późn. zm.) Powiatowy Lekarz Weterynarii zobowiązany jest przekazywać każdego roku Prezydentowi Miasta,

- zapoznałem się i zaakceptowałem wyniki rozstrzygnięcia otwartego konkursu ofert na realizację zadań publicznych z zakresu ochrony i promocji zdrowia oraz działalności na rzecz osób niepełnosprawnych w 2012 r. Łącznie na dofinansowanie trzech zadań z budżetu miasta przeznaczona zostanie kwota 62 000 zł , a w tym na wspieranie:

- a) działań minimalizujących skutki zaburzeń rozwojowych dzieci i młodzieży – 9 000 zł,
- b) organizacji kolonii zdrowotnych dzieciom i młodzieży – 4 000 zł,
- c) działań w zakresie profilaktyki zdrowotnej i promocji zdrowego stylu życia – 49 000 zł,

- przeanalizowałem i wstępnie zaakceptowałem, przedłożone przez dyrektora Regionalnego Ośrodka Kultury i Sztuki źródła finansowania oraz zadania organizacyjne dotyczące realizacji V edycji Suwałki Blues Festiwal w 2012 r. Szacunkowy koszt organizacji Festiwalu wynosi 899 300 zł,

- zapoznałem się z ofertami dotyczącymi promocji „Pogodnych Suwałk” na antenie telewizyjnej. Pozytywnie zaopiniowałem wniosek dotyczący skorzystania z oferty TVN i emisji spotów „Pogodne Suwałki” w kanałach TVN. Proponowana jest emisja (w dn. 2-13.07.12 r.) spotu „Pogodne Suwałki” reklamującego jubileuszową edycję Suwałki Blues Festiwal oraz „Dni Suwałk – Jarmark Kamedulski”.

Ponadto przygotowywana jest kampania promocji Miasta Suwałki w telewizji publicznej i innych w oparciu o środki z programu TRANS IN FORM w wysokości 40 000 Euro,

- zapoznałem się i zaopiniowałem pozytywnie propozycję zasad i harmonogramu naboru do miejskich przedszkoli i oddziałów przedszkolnych w szkołach podstawowych na rok szkolny 2012/2013. Poleciałem Wydziałowi Oświaty, Wychowania i Sportu przygotowanie informacji o opłatach za przedszkola w naszym mieście i przedłożenie jej na posiedzenie Komisji, Oświaty i Wychowania Rady Miejskiej w Suwałkach,

- rozpatrzyłem i pozytywnie zaopiniowałem wniosek Wydziału Inwestycji w sprawie wykonania nakładek asfaltowych na zniszczonych nawierzchniach ulic. Koszt wykonania prac szacuje się na kwotę 494 759, 38 zł,

- zapoznałem się i przedłożyłem projekty uchwał będące przedmiotem obrad dzisiejszej sesji.

Suwałki: 2012.03.20

Sporządziła:  
M. Figiel

PREZYDENT  
Czesław Rencigwicz

**UCHWAŁA NR .....**  
**RADY MIEJSKIEJ W SUWAŁKACH**

z dnia ..... 2012 r.

**w sprawie nadania statutu Zespołowi Szkół nr 7 w Suwałkach.**

Na podstawie art. 58 ust. 6, art. 60 ust. 1 i art. 62 ust. 4 ustawy z dnia 7 września 1991 r. o systemie oświaty (Dz. U. z 2004 r. Nr 256, poz. 2572, Nr 273, poz. 2703 i Nr 281, poz. 2781, z 2005 r. Nr 17, poz. 141, Nr 94, poz. 788, Nr 122, poz. 1020, Nr 131, poz. 1091, Nr 167, poz. 1400 i Nr 249, poz. 2104, z 2006 r. Nr 144, poz. 1043, Nr 208, poz. 1532 i Nr 227, poz. 1658, z 2007 r. Nr 42, poz. 273, Nr 80, poz. 542, Nr 115, poz. 791, Nr 120, poz. 818, Nr 180, poz. 1280 i Nr 181, poz. 1292, z 2008 r. Nr 70, poz. 416, Nr 145, poz. 917, Nr 216, poz. 1370 i Nr 235, poz. 1618, z 2009 r. Nr 6, poz. 33, Nr 31, poz. 206, Nr 56, poz. 458, Nr 157, poz. 1241 i Nr 219, poz. 1705, z 2010 r. Nr 44, poz. 250, Nr 54, poz. 320, Nr 127, poz. 857 i Nr 148, poz. 991, z 2011 r. Nr 106, poz. 622, Nr 112, poz. 654, Nr 139, poz. 814, Nr 149, poz. 887 i Nr 205, poz. 1206) uchwala się, co następuje:

§ 1. Zespołowi Szkół nr 7 w Suwałkach nadaje się statut, stanowiący załącznik do niniejszej uchwały.

§ 2. Wykonanie uchwały powierza się Prezydentowi Miasta Suwałk.

§ 3. Uchwała wchodzi w życie z dniem podjęcia z mocą obowiązującą od dnia 1 września 2012 r.

**RADCA PRAWNY**

*Barłomiej Skiba*  
BL-883

9

Załącznik do Uchwały Nr .....  
Rady Miejskiej w Suwałkach  
z dnia.....2012 r.

## STATUT ZESPOŁU SZKÓŁ NR 7 W SUWAŁKACH

### Zespół Szkół nr 7 w Suwałkach działa w szczególności na podstawie:

1. Ustawy z dnia 7 września 1991 r. o systemie oświaty (Dz. U. z 2004 r. Nr 256, poz. 2572 z późn. zm.), zwanej w dalszej treści statutu „ustawą”.
2. Ustawy z dnia 8 marca 1990 r. o samorządzie gminnym (Dz. U. z 2001 r. Nr 142, poz. 1591 z późn. zm.).
3. Ustawy z dnia 27 sierpnia 2009 r. o finansach publicznych (Dz. U. z 2009 r. Nr 157, poz. 1240 z późn. zm.).
4. Rozporządzenia Ministra Edukacji Narodowej i Sportu z dnia 21 maja 2001 r. w sprawie ramowych statutów publicznego przedszkola oraz publicznych szkół (Dz. U. Nr 61, poz. 624 z późn. zm.), zwanego w dalszej treści statutu „rozporządzeniem”.
5. Rozporządzenia Ministra Edukacji Narodowej z dnia 30 kwietnia 2007 r. w sprawie warunków i sposobu oceniania, klasyfikowania i promowania uczniów i słuchaczy oraz przeprowadzania sprawdzianów i egzaminów w szkołach publicznych (Dz. U. Nr 83, poz. 562 z późn. zm.).
6. Aktu założycielskiego.
7. Niniejszego Statutu.

### Rozdział 1. POSTANOWIENIA OGÓLNE

§ 1. 1. Nazwa zespołu szkół brzmi: Zespół Szkół nr 7 w Suwałkach, zwany w dalszej treści statutu „Zespołem”.

2. Siedzibą Zespołu jest miasto Suwałki (ul. Minkiewicza 50, 16-400 Suwałki).
3. W skład Zespołu wchodzi niżej wymienione szkoły, zwane dalej „szkołami”:
  - 1) Zespół Szkół nr 7 w Suwałkach Szkoła Podstawowa nr 7 w Suwałkach,  
zwana w dalszej treści „szkołą podstawową”;
  - 2) Zespół Szkół nr 7 w Suwałkach Gimnazjum nr 6 im. Jana Pawła II w Suwałkach,  
zwane w dalszej treści „gimnazjum”.

4. Nazwy szkół używane są w pełnym brzmieniu. Na pieczęciach może być używany skrót nazwy.

5. Bazę dydaktyczną Zespołu stanowi dotychczasowa baza szkoły podstawowej i gimnazjum.

§ 2. 1. Zespół jest zespołem publicznych samorządowych szkół.

2. Organem prowadzącym Zespół jest Miasto Suwałki.

3. Organem sprawującym nadzór pedagogiczny jest Podlaski Kurator Oświaty.

§ 3. 1. Szkoły używają pieczęci urzędowych, zgodnie z odrębnymi przepisami.

2. Tablice i pieczęcie szkół zawierają nazwę Zespołu i nazwę szkoły, z zastrzeżeniem ust. 3.

3. Pieczęcie urzędowe szkół nie zawierają nazwy Zespołu.

## Rozdział 2. ORGANIZACJA ZESPOŁU

§ 4. 1. Organizację szkół, o których mowa w § 1 ust. 3 niniejszego statutu, określają ich statuty nadane zgodnie z przepisami ustawy oraz rozporządzenia, wymienionymi na wstępie niniejszego statutu.

2. Szczegółową organizację nauczania, wychowania i opieki w danym roku szkolnym określa arkusz organizacji Zespołu, opracowany przez Dyrektora, z uwzględnieniem szkolnego planu nauczania, najpóźniej do 30 kwietnia każdego roku.

3. Arkusz organizacji Zespołu zatwierdza organ prowadzący Zespół do dnia 30 maja danego roku.

4. W arkuszu organizacji Zespołu określa się: liczbę pracowników zajmujących stanowiska kierownicze, ogólną liczbę godzin zajęć edukacyjnych finansowanych ze środków przydzielonych przez organ prowadzący.

5. Na podstawie zatwierdzonego arkusza organizacyjnego Dyrektor Zespołu, z uwzględnieniem zasad ochrony i higieny pracy, ustala tygodniowy rozkład zajęć określający organizację obowiązkowych i nadobowiązkowych zajęć edukacyjnych.

6. Terminy rozpoczynania i kończenia zajęć dydaktyczno-wychowawczych, przerw świątecznych oraz ferii zimowych i letnich określają przepisy w sprawie organizacji roku szkolnego.

## Rozdział 3. CELE I ZADANIA ZESPOŁU

§ 5. Głównym celem Zespołu jest kształcenie i wychowanie uczniów szkoły podstawowej oraz przygotowanie ich do nauki w gimnazjum, a następnie w szkole ponadgimnazjalnej oraz do życia we współczesnym świecie.

§ 6. Podstawowym zadaniem Zespołu jest stwarzanie jak najlepszych warunków do intelektualnego i fizycznego rozwoju ucznia.

§ 7. Do zadań Zespołu należy:

- 1) zapewnienie obsługi administracyjnej i finansowej Zespołu,
- 2) zapewnienie bazy dydaktycznej oraz administracyjno-obługowej na potrzeby Zespołu,
- 3) podejmowanie działań w celu pozyskiwania środków finansowych pozabudżetowych, w tym zwłaszcza pochodzących z funduszy unijnych,
- 4) koordynowanie pracy szkół wymienionych w § 1 ust. 3.

§ 8. Cele i zadania szkoły podstawowej i gimnazjum regulują statuty tych szkół.

## Rozdział 4. ORGANY ZESPOŁU

§ 9. Organem Zespołu jest Dyrektor Zespołu, zwany dalej „Dyrektorem”, który jest równocześnie Dyrektorem szkół, o których mowa w § 1 ust. 3 niniejszego statutu.

§ 10. Dyrektor kieruje Zespołem, jest jego przedstawicielem na zewnątrz, przełożonym służbowym wszystkich pracowników Zespołu, przewodniczącym rady pedagogicznej, a w szczególności:

- 1) jest kierownikiem zakładu pracy dla nauczycieli i pracowników niebędących nauczycielami zatrudnionymi w Zespole, a w szczególności decyduje w sprawach:
  - a) zatrudniania i zwalniania pracowników Zespołu,
  - b) przyznawania nagród pracownikom oraz udzielania im kar porządkowych,
  - c) występowania z wnioskami, po zasięgnięciu opinii rady pedagogicznej, w sprawach odznaczeń, nagród i innych wyróżnień dla nauczycieli oraz pozostałych pracowników,
- 2) wnioskuje w sprawach przyznawania pracownikom nagród i innych wyróżnień,
- 3) organizuje administracyjną, finansową i gospodarczą obsługę Zespołu z uwzględnieniem potrzeb szkół wchodzących w skład Zespołu oraz wniosków rad pedagogicznych i rad rodziców,

- 4) dysponuje środkami budżetowymi ujętymi w planie finansowym Zespołu i odpowiada za ich prawidłowe wykorzystanie,
- 5) realizuje zadania Dyrektora, określone w statutach tych szkół,
- 6) bezpośrednio nadzoruje pracę wicedyrektorów Zespołu, zwanych dalej „wicedyrektorami” oraz pracowników administracji i obsługi zatrudnionych w Zespole,
- 7) sprawuje nadzór pedagogiczny,
- 8) kontroluje spełnianie obowiązku szkolnego przez uczniów zamieszkującym w obwodzie Zespołu,
- 9) opracowuje arkusz organizacji Zespołu i przedkłada go do zatwierdzenia organowi prowadzącemu,
- 10) wykonuje inne zadania wynikające z przepisów szczególnych.

§ 11. 1. Dyrektor Zespołu odpowiedzialny jest w szczególności za:

- 1) dydaktyczny i wychowawczy poziom szkół,
- 2) realizację zadań zgodnie z uchwałami rady pedagogicznej i rady szkoły, podjętymi w ramach ich kompetencji stanowiących, oraz zarządzeniami i wystąpieniami organów nadzorujących szkołę,
- 3) tworzenie warunków do rozwijania samorządnej oraz samodzielnej pracy uczniów i wychowanków,
- 4) zapewnienie pomocy nauczycielom w realizacji ich zadań i ich doskonaleniu zawodowym,
- 5) zapewnienie w miarę możliwości odpowiednich warunków organizacyjnych do realizacji zadań dydaktycznych i opiekuńczo-wychowawczych,
- 6) zapewnienie bezpieczeństwa uczniom i nauczycielom w czasie zajęć organizowanych przez szkołę,
- 7) właściwą organizację i przebieg sprawdzianu przeprowadzanego w szkole podstawowej i egzaminu w gimnazjum.

2. Dyrektor Zespołu sprawuje opiekę nad dziećmi i młodzieżą uczącą się w szkole oraz stwarza warunki harmonijnego rozwoju psychofizycznego poprzez aktywne działania prozdrowotne.

§ 12. Dyrektor Zespołu w wykonywaniu swoich zadań współpracuje z radą pedagogiczną, radą rodziców i samorządem uczniowskim, a w szczególności:

- 1) organizuje zebrania plenarne rady pedagogicznej szkoły pedagogicznej i gimnazjum z własnej inicjatywy lub na wniosek upoważnionego organu,
- 2) przewodniczy radzie pedagogicznej,
- 3) przedstawia radzie pedagogicznej, co najmniej raz w roku, wnioski wynikające ze sprawowanego nadzoru pedagogicznego oraz informuje o działalności szkoły,
- 4) wstrzymuje wykonanie niezgodnych z prawem uchwał rady pedagogicznej,
- 5) rozpatruje wnioski i opinie rady rodziców,
- 6) informuje radę rodziców, na jej żądanie, o realizacji złożonych przez nią wniosków,
- 7) stwarza warunki organizacyjne i materialne, w miarę posiadanych środków finansowych, do działalności samorządu uczniowskiego.

§ 13. 1. Dyrektor Zespołu wydaje:

- 1) zarządzenia, które są aktami o charakterze wewnętrznym, dotyczącymi w szczególności spraw bieżących szkół oraz spraw z zakresu prawa pracy,
- 2) decyzje, jeżeli przepis prawa tak stanowi.

2. Projekty zarządzeń Dyrektor Zespołu uzgadnia z zakładową organizacją związkową lub innymi organami, jeżeli wynika to z przepisów prawa lub wymagają tego istotne względy związane z przedmiotem regulacji.

§ 14. 1. Stanowisko Dyrektora Zespołu powierza organ prowadzący w trybie i na zasadach określonych w ustawie.

2. W czasie nieobecności Dyrektora zastępują go wicedyrektorzy, a w razie ich nieobecności, nauczyciel wyznaczony do pełnienia tej funkcji zgodnie z przepisami prawa pracy.

§ 15. 1. W szkole podstawowej i gimnazjum funkcjonują niżej wymienione organy:

- 1) Rada Pedagogiczna,
- 2) Rada Rodziców,
- 3) Samorząd Uczniowski.

2. Organy, o których mowa w ust. 1 zachowują swoją odrębność.

3. Zadania organów o których mowa w ust. 1 zostały określone w statutach szkoły podstawowej i gimnazjum.

§ 16. 1. Każdy z organów, o których mowa w § 9 i § 15 ust. 1 ma możliwość swobodnego działania i podejmowania decyzji w granicach swoich kompetencji określonych przepisami ustawy, niniejszego statutu oraz regulaminów wewnętrznych.

2. Organy zobowiązane są do współdziałania w sprawach Zespołu, w tym poszukiwania rozwiązań w trudnych lub konfliktowych sytuacjach – w ramach swoich kompetencji.

3. Ustala się następujący tryb rozstrzygania sporów pomiędzy organami Zespołu:

- 1) spór rozstrzygany jest na terenie Zespołu poprzez negocjacje pomiędzy stronami, przy czym negocjatorem (mediatorem) jest osoba niebędąca stroną w sporze,
- 2) spór rozstrzygany jest w oparciu o przepisy prawne stosowane do przedmiotu sporu,
- 3) wypracowane w wyniku negocjacji stanowisko, będące rozwiązaniem sporu, ujmuje się w protokole z negocjacji,
- 4) w przypadku nierozwiązania sporu, sporządza się protokół rozbieżności,
- 5) w sytuacji nieuzyskania porozumienia, spór rozstrzyga Dyrektor Zespołu, jeżeli nie jest stroną w sprawie,
- 6) w przypadku braku możliwości rozstrzygnięcia sporu na terenie Zespołu strony mogą zwrócić się z prośbą do Prezydenta Miasta Suwałk lub Podlaskiego Kuratora Oświaty – w zależności od przedmiotu sporu.

4. Nad całością spraw związanych z rozstrzyganiem sporów na terenie Zespołu czuwa Dyrektor Zespołu.

## **Rozdział 5. PRACOWNICY ZESPOŁU**

§ 17. 1. W Zespole, w celu wykonywania zadań administracyjnych, finansowych i gospodarczych oraz utrzymania ładu, porządku i higieny, zatrudnieni są pracownicy niepedagogiczny, czyli pracownicy administracji i obsługi.

2. Pracowników niepedagogicznych Zespołu zatrudnia i zwalnia Dyrektor Zespołu zgodnie z odrębnymi przepisami.

3. Pracownicy administracyjni to:

- 1) główny księgowy,
- 2) sekretarz szkoły,
- 3) kierownik gospodarczy,
- 4) specjalista,
- 5) starszy referent/samodzielny referent,
- 6) intendent.

4. Pracownicy obsługi to:

- 1) konserwator,

- 13
- 2) sprzątaczką,
  - 3) woźny/starszy woźny,
  - 4) dozorca,
  - 5) gospodarz obiekt sportowego,
  - 6) kucharz,
  - 7) pomoc kuchenna.

5. Liczbę stanowisk, na których zatrudnieni są pracownicy, o których mowa w ust. 3 i 4 określa arkusz organizacyjny Zespołu na dany rok.

6. Wszyscy pracownicy szkoły zobowiązani są do przestrzegania przepisów BHP i przeciwpożarowych.

7. Szczegółowy zakres obowiązków oraz zadań pracowników administracji i obsługi określa Dyrektor Zespołu.

**§ 18.** Zasady zatrudniania pracowników pedagogicznych Zespołu oraz zakres ich zadań określają statuty tych szkół.

**§ 19. 1.** W Zespole funkcjonują stanowiska wicedyrektora.

2. Powierzenie stanowiska wicedyrektora i odwołania z tego stanowiska dokonuje Dyrektor po zasięgnięciu opinii organu prowadzącego oraz rady pedagogicznej.

3. Wicedyrektor pełni obowiązki Dyrektora w czasie jego nieobecności.

4. Zakres obowiązków wicedyrektora określa Dyrektor.

## **Rozdział 6. UCZNIOWIE**

**§ 20. 1.** Zasady rekrutacji uczniów do szkoły podstawowej i gimnazjum określają odpowiednio statuty tych szkół.

2. Prawa i obowiązki uczniów określają statuty szkoły podstawowej i gimnazjum.

## **Rozdział 7. POSTANOWIENIA KOŃCOWE**

**§ 21.** Zespół prowadzi i przechowuje dokumentację swojej działalności, zgodnie z odrębnymi przepisami, w szczególności zgodnie z:

- 1) rozporządzeniem Ministra Edukacji Narodowej i Sportu z dnia 19 lutego 2002 r. w sprawie sposobu prowadzenia przez publiczne przedszkola, szkoły i placówki dokumentacji przebiegu nauczania, działalności wychowawczej i opiekuńczej oraz rodzajów tej dokumentacji (Dz. U. Nr 23, poz. 225 z późn. zm.),
- 2) rozporządzeniem Ministra Edukacji Narodowej z dnia 28 maja 2010 r. w sprawie świadectw, dyplomów państwowych i innych druków szkolnych (Dz. U. Nr 97, poz. 624),
- 3) rozporządzeniem Ministra Kultury z dnia 16 września 2002 r. w sprawie postępowania z dokumentacją, zasad jej klasyfikowania i kwalifikowania oraz zasad i trybu przekazywania materiałów archiwalnych do archiwów państwowych (Dz. U. Nr 167, poz. 1375).

**§ 22.** Zasady gospodarki finansowej Zespołu określa w szczególności ustawa z dnia 27 sierpnia 2009 r. o finansach publicznych (Dz. U. Nr 157, poz. 1240 z późn. zm.) oraz ustawa z dnia 29 września 1994 r. o rachunkowości (Dz. U. z 2009 r. Nr 152, poz. 1223 z późn. zm.).

**§ 23.** W sprawach nieuregulowanych niniejszym statutem mają zastosowanie przepisy ustawy.

**§ 24. 1.** W sprawach nieuregulowanych w niniejszym statucie zastosowanie mają odpowiednie zapisy w statutach szkół wchodzących w skład Zespołu.

2. W sprawach uregulowanych odmiennie w statucie Zespołu tracą moc postanowienia zawarte w statutach szkół.

§ 25. Dyrektor zapewnia możliwość zapoznania się ze statutem wszystkim członkom społeczności szkolnej.

§ 26. Zmiany statutu wymagają uchwały rad pedagogicznych szkół wchodzących w skład Zespołu.

**UZASADNIENIE**  
**do projektu uchwały w sprawie nadania statutu**  
**Zespołowi Szkół nr 7 w Suwałkach.**

W związku z podjęciem przez Radę Miejską w Suwałkach uchwały nr XIX/184/2012 z dnia 29 lutego 2012 r. w sprawie połączenia Szkoły Podstawowej nr 7 w Suwałkach i Gimnazjum nr 6 im. Jana Pawła II w Suwałkach w zespół szkół i nadania nazwy temu zespołowi, na podstawie art. 58 ust. 6 ustawy z dnia 7 września 1991 r. o systemie oświaty (Dz. U. z 2004 r. Nr 256, poz. 2572 z późn. zm.), organ zakładający szkołę nadaje jej pierwszy statut.

W świetle postanowień wyżej cytowanych przepisów zachodzi konieczność przyjęcia projektu uchwały w sprawie nadania statutu Zespołowi Szkół nr 7 w Suwałkach.

Z up. PREZYDENTA

*Marek Buczyński*  
ZASTĘPCA PREZYDENTA

Suwałki, 14 marca 2012 r.

**UCHWAŁA NR .....**  
**RADY MIEJSKIEJ W SUWAŁKACH**

z dnia ..... 2012 r.

**w sprawie nadania statutu Zasadniczej Szkole Zawodowej Specjalnej nr 1 w Suwałkach  
w Specjalnym Ośrodku Szkolno – Wychowawczym nr 1 w Suwałkach.**

Na podstawie art. 58 ust. 6 i art. 60 ust. 1 ustawy z dnia 7 września 1991 r. o systemie oświaty (Dz. U. z 2004 r. Nr 256, poz. 2572, Nr 273, poz. 2703 i Nr 281, poz. 2781, z 2005 r. Nr 17, poz. 141, Nr 94, poz. 788, Nr 122, poz. 1020, Nr 131, poz. 1091, Nr 167, poz. 1400 i Nr 249, poz. 2104, z 2006 r. Nr 144, poz. 1043, Nr 208, poz. 1532 i Nr 227, poz. 1658, z 2007 r. Nr 42, poz. 273, Nr 80, poz. 542, Nr 115, poz. 791, Nr 120, poz. 818, Nr 180, poz. 1280 i Nr 181, poz. 1292, z 2008 r. Nr 70, poz. 416, Nr 145, poz. 917, Nr 216, poz. 1370 i Nr 235, poz. 1618, z 2009 r. Nr 6, poz. 33, Nr 31, poz. 206, Nr 56, poz. 458, Nr 157, poz. 1241 i Nr 219, poz. 1705, z 2010 r. Nr 44, poz. 250, Nr 54, poz. 320, Nr 127, poz. 857 i Nr 148, poz. 991, z 2011 r. Nr 106, poz. 622, Nr 112, poz. 654, Nr 139, poz. 814, Nr 149, poz. 887 i Nr 205, poz. 1206) uchwała się co następuje:

§ 1. Zasadniczej Szkole Zawodowej Specjalnej nr 1 w Suwałkach w Specjalnym Ośrodku Szkolno – Wychowawczym nr 1 w Suwałkach nadaje się statut, stanowiący załącznik do niniejszej uchwały.

§ 2. Wykonanie uchwały powierza się Prezydentowi Miasta Suwałk.

§ 3. Uchwała wchodzi w życie z dniem podjęcia z mocą obowiązującą od dnia 1 września 2012 roku.

**RADCA PRAWNY**

*Bartłomiej Skiba*  
**BL-883**

**Statut Zasadniczej Szkoły Zawodowej Specjalnej nr 1 w Suwałkach w Specjalnym Ośrodku Szkolno - Wychowawczym nr 1 w Suwałkach**

**Rozdział 1.  
NAZWA I TYP SZKOŁY**

§ 1. 1. Nazwa Szkoły brzmi: Zasadnicza Szkoła Zawodowa Specjalna nr 1, zwana dalej „Szkołą”.

2. Szkoła wchodzi w skład Specjalnego Ośrodka Szkolno-Wychowawczego nr 1 w Suwałkach, zwanego dalej „Ośrodkiem”.

3. Siedzibą Szkoły jest Miasto Suwałki, ul. Wojska Polskiego 9, 16 – 400 Suwałki.

4. Organem prowadzącym Szkołę jest Miasto Suwałki.

5. Organem sprawującym nadzór pedagogiczny jest Podlaski Kurator Oświaty.

6. W nazwie Szkoły umieszczonej na tablicy urzędowej, na świadectwie oraz na pieczęciach, którymi opatruje się świadectwo i legitymację szkolną, pomija się określenie „specjalna”.

§ 2. 1. Szkoła kształci młodzież z upośledzeniem umysłowym w stopniu lekkim.

2. Uczniowie przyjmowani są do szkoły na podstawie świadectwa ukończenia gimnazjum i aktualnego orzeczenia poradni psychologiczno-pedagogicznej o potrzebie kształcenia specjalnego oraz skierowania organu prowadzącego szkołę.

3. Etap edukacyjny może być wydłużony dla ucznia, co najmniej o jeden rok. Uczniowie mogą uczęszczać do szkoły nie dłużej niż do ukończenia 23 roku życia.

4. Rekrutacja uczniów odbywa się zgodnie ze szkolnym regulaminem rekrutacji z uwzględnieniem odrębnych przepisów.

**Rozdział 2.  
CELE I ZADANIA SZKOŁY**

§ 3. 1. Szkoła realizuje cele i zadania wynikające z przepisów prawa a w szczególności:

- 1) wspomaga ucznia w jego wszechstronnym rozwoju oraz tworzy pozytywnie oddziaływające środowisko wychowawcze,
- 2) przygotowuje uczniów do pracy, a w szczególności kształtuje określone umiejętności i nawyki praktyczne oraz sferę zachowań, która obejmuje rzetelność wykonywanej pracy i przestrzeganie dyscypliny pracy,
- 3) kształtuje umiejętności z zakresu komunikacji społecznej, umiejętności współzycia w grupie i przygotowuje uczniów do integracji ze społeczeństwem,
- 4) doskonali nabyte wiadomości i umiejętności przydatne w życiu codziennym i przysposabia do samodzielnego życia.

§ 4. 1. 2. Szkoła realizuje zadania poprzez:

- 1) uczestniczenie uczniów we właściwie zorganizowanym procesie dydaktycznym, wychowawczym, opiekuńczym i rewalidacyjnym,
- 2) sprawowanie opieki pedagogicznej, psychologicznej lub innej specjalistycznej wspomagającej rozwój ucznia,
- 3) umożliwianie uczniom podtrzymania poczucia tożsamości narodowej i religijnej,

- 4) rozwój zainteresowań i zdolności poprzez organizowanie zajęć pozalekcyjnych,
- 5) zapewnienie bezpiecznych i higienicznych warunków nauki.

§ 5. 1. Szczegółowe cele i zadania kształcenia ogólnego określa podstawa programowa dla uczniów upośledzonych umysłowo w stopniu lekkim.

2. Program przyuczenia do pracy opracowuje nauczyciel z uwzględnieniem wybranych treści kształcenia zawartych w podstawie programowej kształcenia w określonym zawodzie.

3. Rada Pedagogiczna opracowuje program wychowawczy i program profilaktyki dostosowany do potrzeb rozwojowych uczniów oraz potrzeb danego środowiska z uwzględnieniem opinii Rady Rodziców.

4. W Szkole mogą być prowadzone innowacje pedagogiczne i eksperymenty zgodnie z obowiązującymi przepisami.

5. Poziom opanowania przez ucznia wiedzy i umiejętności z zajęć dydaktycznych określonych w planie nauczania ocenia się zgodnie z przepisami dotyczącymi oceniania i klasyfikowania uczniów z upośledzeniem umysłowym w stopniu umiarkowanym i znacznym oraz opracowanym Wewnątrzszkolnym Systemem Oceniania.

### **Rozdział 3. ORGANIZACJA PRACY SZKOŁY**

§ 6. 1. Szczegółową organizację nauczania, wychowania i opieki w danym roku szkolnym określa arkusz organizacji Ośrodka opracowany do dnia 30 kwietnia każdego roku przez Dyrektora na podstawie ramowego planu nauczania.

2. W arkuszu organizacji zamieszcza się w szczególności: liczbę oddziałów, liczbę godzin zajęć edukacyjnych i zajęć rewalidacyjnych finansowanych ze środków przydzielonych przez organ prowadzący szkołę, liczbę pracowników szkoły i liczbę zajęć prowadzonych przez poszczególnych nauczycieli.

§ 7. 1. Na podstawie zatwierdzonego arkusza organizacji Dyrektor Szkoły, z uwzględnieniem zasad ochrony zdrowia i higieny pracy, ustala tygodniowy rozkład zajęć edukacyjnych.

§ 8. 1. Podstawową jednostką organizacyjną Szkoły jest oddział.

2. Liczba osób w oddziale wynosi od 10 do 16.

3. W uzasadnionych przypadkach, za zgodą organu prowadzącego Szkołę, liczba uczniów w oddziale może być niższa od liczby określonej w ust. 2.

§ 9. 1. Zgodnie z ramowym planem nauczania w Szkole są realizowane następujące zajęcia edukacyjne:

- 1) obowiązkowe zajęcia edukacyjne,
- 2) zajęcia rewalidacyjne,
- 3) zajęcia do dyspozycji dyrektora szkoły,
- 4) zajęcia religii lub etyki, zajęcia wychowania do życia w rodzinie, zajęcia z języka mniejszości narodowej, etnicznej lub języka regionalnego i naukę własnej historii i kultury oraz zajęcia sportowe.

2. Zajęcia edukacyjne stanowiące realizację podstawy programowej kształcenia ogólnego, są organizowane w oddziałach, a zajęcia edukacyjne w ramach praktycznej nauki zawodu w grupach.

3. Zajęcia edukacyjne w ramach praktycznej nauki zawodu są prowadzone w warsztatach szkolnych przy Zasadniczej Szkole Zawodowej Specjalnej nr 1 wchodzącej w skład Ośrodka ul. Wojska Polskiego 9 w Suwałkach lub w zakładach pracy na terenie Miasta Suwałk.

4. Zajęcia edukacyjne obowiązkowe, rewalidacyjne i inne prowadzone są w pomieszczeniach Ośrodka przy ul. Wojska Polskiego 9 w Suwałkach.

§ 10. 1. Godzina lekcyjna obowiązkowych zajęć edukacyjnych i rewalidacji trwa 45 minut. W uzasadnionych przypadkach dopuszcza się prowadzenie zajęć edukacyjnych w innym wymiarze, nie dłuższym jednak niż 60 minut zachowując ogólny tygodniowy czas zajęć wynikający z ramowego planu nauczania ustalony w tygodniowym rozkładzie zajęć.

§ 11. 1. Szkoła współpracuje z poradnią psychologiczno – pedagogiczną.

2. Szkoła współdziała z rodzicami w zakresie nauczania, wychowania, opieki i profilaktyki w formie spotkań informacyjnych i szkoleniowych.

§ 12. 1. Szkoła zapewnia opiekę nad uczniami w czasie lekcji, przerw, zajęć rewalidacyjnych i pozalekcyjnych oraz w czasie zajęć prowadzonych poza szkołą.

#### **Rozdział 4. ORGANY SZKOŁY**

§ 13. 1. Dyrektor Szkoły - funkcję pełni Dyrektor Ośrodka.

2. Rada Pedagogiczna, która jest częścią składową Rady Pedagogicznej Ośrodka.

3. Rada Rodziców, która jest częścią składową Rady Rodziców Ośrodka.

4. Samorząd Uczniowski, który jest częścią składową Samorządu Ośrodka

§ 14. 1. Szczegółowe kompetencje organów Szkoły określa Statut Ośrodka.

#### **Rozdział 5. PRACOWNICY SZKOŁY**

§ 15. 1. Nauczyciele, pracownicy pedagogiczni oraz pracownicy administracji i obsługi zatrudniani są przez Ośrodek.

2. Nauczyciele prowadzący zajęcia w danym oddziale oraz specjaliści pracujący z uczniami tworzą zespół, którego zadaniem jest w szczególności ustalenie dla każdego ucznia indywidualnego programu edukacyjnego, z uwzględnieniem programu przysposobienia do pracy opracowanego w oparciu o podstawy programowe.

§ 16. 1. Nauczyciel zobowiązany jest do realizacji podstawowych funkcji Szkoły; dydaktycznej, wychowawczej, opiekuńczej i rewalidacyjnej. W swoich działaniach zobowiązany jest do kierowania się dobrem ucznia jako wartością nadrzędną.

2. Szczegółowe zadania i obowiązki nauczycieli Szkoły określa Statut Ośrodka.

3. Nauczyciel odpowiada materialnie za powierzony sprzęt, pomoce dydaktyczne i wyposażenie sali.

§ 17. 1. Oddziałem opiekuje się nauczyciel wychowawca.

2. Dla zapewnienia ciągłości i skuteczności pracy wychowawczej jest wskazane, aby nauczyciel wychowawca opiekował się danym oddziałem w ciągu całego etapu nauczania.

3. Formy realizowania zadań przez nauczyciela wychowawcę powinny być dostosowane do wieku uczniów, rodzaju niepełnosprawności, w tym stopnia upośledzenia umysłowego uczniów, oraz ich potrzeb, a także warunków środowiskowych Szkoły.

4. Wychowawca realizuje następujące zadania:

- 1) realizuje program wychowania i opieki w powierzonym zespole uwzględniając cele i zadania statutowe Szkoły,
- 2) poznaje warunki życia uczniów, ich stan zdrowotny i potrzeby,
- 3) otacza opieką wychowawczą według indywidualnych potrzeb każdego ze swoich wychowanków,
- 4) swoją postawą i działaniami wspiera rozwój psychofizyczny uczniów, ich zdolności i zainteresowania,
- 5) tworzy warunki sprzyjające przygotowaniu do życia w zespole, rodzinie, społeczeństwie,
- 6) udziela pomocy w przezwyciężaniu niepowodzeń szkolnych,
- 7) rozwiązuje konflikty w zespole uczniów oraz między uczniami, a społecznością Szkoły,

- 8) informuje rodziców o postępach uczniów w nauce i zachowaniu,
- 9) wykonuje czynności administracyjne dotyczące oddziału zgodnie z odrębnymi przepisami.

§ 18. 1. Szkoła zatrudnia pedagogów, psychologów i specjalistów zgodnie z obowiązującymi w tym zakresie przepisami.

2. Szczegółowy zakres obowiązków psychologa, pedagoga i specjalistów określa Statut Ośrodka.
3. Szkoła może korzystać z pomocy wolontariuszy w prowadzeniu zajęć nadobowiązkowych.

#### **Rozdział 6. UCZNIOWIE**

§ 19. 1. Prawa i obowiązki uczniów określa Statut Ośrodka.

§ 20. 1. Regulamin kar i nagród określa Statut Ośrodka.

#### **Rozdział 7. ZASADY OCENIANIA I KLASYFIKOWANIA**

§ 21. 1. Poziom opanowania przez ucznia wiedzy i umiejętności z zajęć dydaktycznych określonych w szkolnym planie nauczania, ocenia się zgodnie z wewnątrzszkolnym regulaminem oceniania.

§ 22. 1. Ocenianie wiedzy i umiejętności ucznia powinno być dokonywane systematycznie przez nauczyciela uczącego danego przedmiotu i w różnych formach uwzględniających specyfikę zajęć edukacyjnych.

2. Szczegółowe kryteria oceniania osiągnięć z zajęć edukacyjnych określonych w szkolnym planie nauczania opracowują nauczyciele i na początku każdego roku szkolnego wychowawca informuje o nich uczniów oraz rodziców.

§ 23. 1. Uczniowie są klasyfikowani dwa razy w ciągu roku. Za pierwszy okres najpóźniej na tydzień przed zakończeniem zajęć dydaktycznych.

2. Terminy klasyfikacji określa Dyrektor Ośrodka informując o tym nauczycieli, uczniów i rodziców.

§ 24. 1. Na tydzień przed klasyfikacyjnym posiedzeniem Rady Pedagogicznej nauczyciele poszczególnych przedmiotów i wychowawcy klas są zobowiązani poinformować ucznia, jego rodziców (prawnych opiekunów) o osiągnięciach.

§ 25. 1. Śródroczną i roczną ocenę z zachowania ustala się zgodnie z Wewnątrzszkolnym Systemem Oceniania według skali:

- 1) wzorowe,
- 2) bardzo dobre
- 3) dobre,
- 4) poprawne,
- 5) nieodpowiednie,
- 6) naganne

2. Ocena z zachowania powinna uwzględniać w szczególności:

- 1) funkcjonowanie ucznia w środowisku szkolnym,
- 2) respektowanie zasad współżycia społecznego i ogólnie przyjętych norm etycznych,
- 3) przestrzeganie regulaminu uczniowskiego.

#### **Rozdział 8. RODZICE**

§ 26. 1. Prawa i obowiązki rodziców określa Statut Ośrodka.

**Rozdział 9.**  
**POSTANOWIENIA KOŃCOWE**

- § 27. 1. Szkoła wchodzi w skład Ośrodka, który jest jednostką budżetową.
- § 28. 1. Szkoła prowadzi i przechowuje dokumentację dotyczącą procesu dydaktycznego zgodnie z obowiązującymi przepisami.
- § 29. 1. Szkoła używa pieczęci urzędowej zgodnie z odrębnymi przepisami.
- § 30. 1. Kwestie nieustalone w niniejszym statucie reguluje Statut Ośrodka.
- § 31. 1. Postanowienia Statutu, regulaminów i zarządzeń wewnętrznych nie mogą pozostawać w sprzeczności z przepisami obowiązującego prawa.

## UZASADNIENIE

### **do projektu uchwały w sprawie nadania statutu Zasadniczej Szkole Zawodowej Specjalnej nr 1 w Suwałkach w Specjalnym Ośrodku Szkolno – Wychowawczym nr 1 w Suwałkach.**

W związku z podjęciem przez Radę Miejską w Suwałkach uchwały nr XIX/183/2012 z dnia 29 lutego 2012 r. w sprawie utworzenia, w Specjalnym Ośrodku Szkolno – Wychowawczym nr 1 w Suwałkach, Zasadniczej Szkoły Zawodowej Specjalnej nr 1 dla uczniów z upośledzeniem umysłowym w stopniu lekkim i nadania nazwy tej szkole, na podstawie art. 58 ust. 6 ustawy z dnia 7 września 1991 r. o systemie oświaty (Dz. U. z 2004 r. Nr 256, poz. 2572 z późn. zm.), organ zakładający szkołę nadaje jej pierwszy statut.

W świetle postanowień wyżej cytowanych przepisów zachodzi konieczność przyjęcia projektu uchwały w sprawie nadania statutu Zasadniczej Szkole Zawodowej Specjalnej nr 1 w Suwałkach w Specjalnym Ośrodku Szkolno – Wychowawczym nr 1 w Suwałkach.

Suwałki, 14 marca 2012 r.

Z up. PREZYDENTA

*Marek Buczyński*  
ZASTĘPCA PREZYDENTA

**UCHWAŁA NR .....**  
**RADY MIEJSKIEJ W SUWAŁKACH**

z dnia ..... 2012 r.

**w sprawie rozwiązania zespołu placówek, tj. Centrum Doskonalenia Nauczycieli  
i Kształcenia Ustawicznego w Suwałkach.**

Na podstawie art. 4 ust. 1 pkt 1, art. 12 pkt 11 i art. 92 ust. 1 pkt 1 ustawy z dnia 5 czerwca 1998 r. o samorządzie powiatowym (Dz.U. z 2001 r. Nr 142, poz. 1592, z 2002 r. Nr 23, poz. 220, Nr 62, poz. 558, Nr 113, poz. 984, Nr 153, poz. 1271, Nr 200, poz. 1688, Nr 214, poz. 1806, z 2003 r. Nr 162, poz. 1568, z 2004 r. Nr 102, poz. 1055, Nr 167, poz. 1759, z 2007 r. Nr 173, poz. 1218, z 2008 r. Nr 180, poz. 1111, Nr 223, poz. 1458, z 2009 r. Nr 92, poz. 753, Nr 157, poz. 1241, z 2010 r. Nr 28, poz. 142 i 146, Nr 40, poz. 230, Nr 106, poz. 675, z 2011 r. Nr 21, poz. 113, Nr 149, poz. 887, Nr 217, poz. 1281) oraz art. 62 ust. 5 ustawy z dnia 7 września 1991 r. o systemie oświaty (Dz.U. z 2004 r. Nr 256, poz. 2572, Nr 273, poz. 2703 i Nr 281, poz. 2781, z 2005 r. Nr 17, poz. 141, Nr 94, poz. 788, Nr 122, poz. 1020, Nr 131, poz. 1091, Nr 167, poz. 1400 i Nr 249, poz. 2104, z 2006 r. Nr 144, poz. 1043, Nr 208, poz. 1532 i Nr 227, poz. 1658, z 2007 r. Nr 42, poz. 273, Nr 80, poz. 542, Nr 115, poz. 791, Nr 120, poz. 818, Nr 180, poz. 1280 i Nr 181, poz. 1292, z 2008 r. Nr 70, poz. 416, Nr 145, poz. 917, Nr 216, poz. 1370 i Nr 235, poz. 1618, z 2009 r. Nr 6, poz. 33, Nr 31, poz. 206, Nr 56, poz. 458, Nr 157, poz. 1241 i Nr 219, poz. 1705, z 2010 r. Nr 44, poz. 250, Nr 54, poz. 320, Nr 127, poz. 857 i Nr 148, poz. 991, z 2011 r. Nr 106, poz. 622, Nr 112, poz. 654, Nr 139, poz. 814, Nr 149, poz. 887, Nr 205, poz. 1206), a także art. 12 ust. 1 pkt 2, ust. 3 i 7 ustawy z dnia 27 sierpnia 2009 r. o finansach publicznych (Dz.U. Nr 157, poz. 1240 i 1241, z 2010 r. Nr 28, poz. 146, Nr 96, poz. 620, Nr 123, poz. 835, Nr 152, poz. 1020, Nr 238, poz. 1578, Nr 257, poz. 1726, z 2011 r. Nr 185, poz. 1092, Nr 201, poz. 1183, Nr 240, poz. 1429, Nr 291, poz. 1707) oraz § 2 ust. 2 i 3 pkt 1 rozporządzenia Ministra Edukacji Narodowej z dnia 19 listopada 2009 r. w sprawie placówek doskonalenia nauczycieli (Dz. U. Nr 200, poz. 1537 i Nr 218, poz. 1701) Rada Miejska w Suwałkach uchwała, co następuje:

**§ 1.1.** Z dniem 31 sierpnia 2012 r. rozwiązuje się zespół placówek, tj. Centrum Doskonalenia Nauczycieli i Kształcenia Ustawicznego w Suwałkach, zwany dalej „Centrum”.

2. W wyniku zmiany organizacyjnej, o której mowa w ust. 1, samodzielność organizacyjną uzyskają placówki wchodzące w skład Centrum, tj.

- 1) Suwalski Ośrodek Doskonalenia Nauczycieli w Suwałkach, zwany dalej „SODN”;
- 2) Centrum Kształcenia Ustawicznego w Suwałkach, zwane dalej „CKU”.

3. Z dniem 31 sierpnia 2012 r. likwiduje się jednostkę budżetową – Centrum.

4. Z dniem 1 września 2012 r. tworzy się jednostkę budżetową – SODN.

**§ 2.** SODN nadaje się statut, stanowiący załącznik do niniejszej uchwały.

**§ 3.** Po dokonaniu zmiany organizacyjnej, o której mowa w § 1 ust. 1:

- 1) mienie ruchome i nieruchome będące w użytkowaniu Centrum, stanie się mieniem użytkowanym przez SODN ;
- 2) wierzytelności i zobowiązania Centrum staną się wierzytelnościami i zobowiązaniami placówki wymienionej w § 1 ust. 2 pkt 1;

**§ 4.** Wykonanie uchwały powierza się Prezydentowi Miasta Suwałk.

§ 5. Uchwała wchodzi w życie z dniem podjęcia.

**RADCA PRAWNY**

*Bartłomiej Skiba*

**BL-883**

Załącznik do Uchwały Nr .....

Rady Miejskiej w Suwałkach

z dnia.....2012 r.

## **STATUT SUWAŁSKIEGO OŚRODKA DOSKONALENIA NAUCZYCIELI W SUWAŁKACH**

został opracowany w oparciu o przepisy ustawy z dnia 7 września 1991 r. o systemie oświaty (Dz.U. z 2004 r. Nr 256, poz. 2572 z późniejszymi zmianami), zwanej dalej „ustawą” oraz rozporządzenia Ministra Edukacji Narodowej z dnia 19 listopada 2009 r. w sprawie placówek doskonalenia nauczycieli (Dz.U. Nr 200, poz. 1537 z późniejszymi zmianami), zwanego dalej „rozporządzeniem”.

### **Rozdział 1. POSTANOWIENIA OGÓLNE**

§ 1. 1. Nazwa placówki: Suwański Ośrodek Doskonalenia Nauczycieli w Suwałkach, zwany w dalszej treści Statutu „Ośrodkiem”.

2. Nazwa Ośrodka używana jest w pełnym brzmieniu na tablicy urzędowej.

3. Ośrodek może używać skrótu swojej nazwy w brzmieniu: SODN w Suwałkach.

§ 2. 1. Ośrodek jest publiczną, samorządową placówką doskonalenia nauczycieli.

2. Organem prowadzącym Ośrodek jest Miasto Suwałki.

3. Organem sprawującym nadzór pedagogiczny jest Podlaski Kurator Oświaty.

§ 3. 1. Ośrodek używa pieczęci urzędowej oraz stempli, wg ustalonych wzorów.

2. Siedzibą Ośrodka są Suwałki.

§ 4. 1. Ośrodek obejmuje zasięgiem działania miasto Suwałki, a po podpisaniu stosownych porozumień z innymi jednostkami samorządu terytorialnego również te jednostki.

2. Porozumienia w sprawie realizacji powierzonych zadań określają zasady organizacji i udziału danej jednostki samorządu terytorialnego w kosztach tych zadań.

### **Rozdział 2. CELE I ZADANIA OŚRODKA**

§ 5. 1. Cele Ośrodka:

- 1) rozpoznawanie potrzeb i oczekiwań edukacyjnych nauczycieli;
- 2) podnoszenie jakości pracy szkół;
- 3) podnoszenie jakości kierowania i zarządzania szkołami;
- 4) doskonalenie i podnoszenie kwalifikacji zawodowych nauczycieli oraz wspieranie ich rozwoju zawodowego;
- 5) koordynowanie doskonalenia zawodowego nauczycieli;
- 6) wspieranie adaptacji zawodowej nauczycieli;

- 7) umożliwianie przepływu informacji pedagogicznej i innej, potrzebnej nauczycielom;
- 8) analizowanie i ewaluacja systemu doskonalenia nauczycieli.

2. Do zadań Ośrodka należy:

- 1) organizowanie i prowadzenie, stosownie do potrzeb, doradztwa metodycznego dla nauczycieli;
- 2) współpraca z organem prowadzącym szkoły i placówki w zakresie doradztwa dla nauczycieli;
- 3) opracowywanie, we współpracy z organem sprawującym nadzór pedagogiczny i organem prowadzącym, priorytetów doskonalenia zawodowego nauczycieli w Mieście Suwałki oraz kierunków i sposobu organizowania form doskonalenia zawodowego nauczycieli;
- 4) organizowanie konferencji, seminariów i warsztatów oraz innych form doskonalenia zawodowego dla nauczycieli poszczególnych specjalności oraz nauczycieli poszczególnych typów szkół i placówek;
- 5) szkolenie rad pedagogicznych w zakresie zmian przepisów prawa oświatowego oraz bieżących potrzeb;
- 6) wspieranie inicjatyw nauczycieli, w tym innowacyjnych;
- 7) wspomaganie samokształcenia i doskonalenia zawodowego nauczycieli;
- 8) opracowywanie programów doskonalenia zawodowego dla pracowników oświaty i pracowników organu prowadzącego w zakresie zarządzania oświatą oraz ich realizacja;
- 9) pomoc nauczycielom w ich rozwoju zawodowym, w szczególności we współpracy z organem sprawującym nadzór pedagogiczny;
- 10) tworzenie i rozwijanie miejskiego systemu informacji pedagogicznej;
- 11) wspieranie doskonalenia zawodowego nauczycieli – doradców metodycznych i nauczycieli - konsultantów;
- 12) organizowanie na terenie Suwałk imprez o charakterze edukacyjnym.

§ 6. 1. Ośrodek może prowadzić dla nauczycieli:

- 1) wskazane w rozporządzeniu kursy kwalifikacyjne – na zasadach określonych w tym rozporządzeniu;
- 2) szkolenia specjalistyczne.

2. Ośrodek może realizować inne zadania z zakresu doskonalenia nauczycieli powierzone przez organ prowadzący.

§ 7. 1. Ośrodek organizuje nauczycielom i wychowawcom publicznych szkół i placówek oświatowych z terenu Suwałk i innych jednostek samorządu terytorialnego, które zawarły z nim porozumienie, o którym mowa w § 4 ust. 1:

- 1) bez odpłatności:
  - a) bezpośrednią pomoc metodyczną,
  - b) wsparcie i pomoc w rozwoju zawodowym,
  - c) krótkie seminaria, warsztaty i konferencje;
- 2) za odpłatnością:
  - a) kursy kwalifikacyjne,

b) szkolenia specjalistyczne.

2. Nauczycielom i wychowawcom publicznych szkół i placówek oświatowych z terenu innych jednostek samorządu terytorialnego, które nie zawarły porozumień, o których mowa w § 4 ust. 1 oraz nauczycielom i wychowawcom szkół i placówek niepublicznych, usługi edukacyjne mogą być świadczone wyłącznie odpłatnie.

### **Rozdział 3. ORGANIZACJA OŚRODKA**

§ 8. 1. Strukturę Ośrodka tworzą zespoły międzyprzedmiotowe:

- 1) Zespół matematyczno – przyrodniczy;
- 2) Zespół humanistyczno - artystyczny;
- 3) Zespół przedmiotów zawodowych i doradztwa zawodowego;
- 4) Zespół edukacji wczesnoszkolnej i wychowania.

2. W razie potrzeby w Ośrodku mogą być tworzone inne zespoły.

§ 9. Ośrodek prowadzi działalność w ciągu całego roku szkolnego.

§ 10. Szczegółową organizację Ośrodka określa arkusz organizacyjny opracowany przez dyrektora Ośrodka, zwanego dalej „Dyrektorem”.

### **Rozdział 4. ORGAN OŚRODKA**

§ 11. 1. Organem Ośrodka jest Dyrektor.

2. Dyrektor reprezentuje Ośrodek i kieruje jego działalnością, a w szczególności:

- 1) opracowuje kierunki działania i plany pracy Ośrodka;
- 2) przedstawia organowi prowadzącemu do zatwierdzenia:
  - a) plan pracy Ośrodka na kolejny rok – w terminie określonym w rozporządzeniu,
  - b) plan finansowy Ośrodka – w terminie i na zasadach określonych w przepisach finansowo – budżetowych;
- 3) przedstawia organowi prowadzącemu i organowi sprawującemu nadzór pedagogiczny sprawozdanie z wykonania planu pracy na dany rok - w terminie określonym w rozporządzeniu;
- 4) zarządza majątkiem i budżetem Ośrodka;
- 5) jako kierownik zakładu pracy decyduje w sprawach zatrudniania i zwalniania pracowników Ośrodka;
- 6) sprawuje nadzór pedagogiczny nad pracą nauczycieli – doradców metodycznych i nauczycieli – konsultantów;
- 7) dokonuje oceny pracy nauczycieli – doradców metodycznych i nauczycieli konsultantów, z tym, że w przypadku nauczycieli – doradców metodycznych wykonujących zadania w ramach stosunku pracy w szkole lub placówce - tylko w zakresie dotyczącym wykonywania funkcji doradcy metodycznego;
- 8) inspiruje wymianę doświadczeń i współpracę pomiędzy nauczycielami;
- 9) organizuje, nie rzadziej niż 4 razy do roku, narady nauczycieli wchodzących w skład zespołów międzyprzedmiotowych i przewodniczy tym naradom oraz wspomaga rzeczony zespół w planowaniu i badaniu efektów ich pracy;

- 10) współpracuje z instytucjami statutowo zajmującymi się problematyką doskonalenia nauczycieli;
- 11) przyznaje nagrody pracownikom oraz wnioskuje w sprawach przyznawania nagród i odznaczeń;
- 12) wykonuje inne zadania wynikające z przepisów szczególnych.

## **Rozdział 5. PRACOWNICY OŚRODKA**

**§ 12. 1.** W Ośrodku pracują:

- 1) nauczyciele – doradcy metodyczni :
  - a) zatrudnieni w tej placówce na podstawie dodatkowej umowy o pracę,
  - b) realizujący zadania doradcy metodycznego w ramach stosunku pracy w szkole (placówce), z równoczesnym obniżeniem tygodniowego obowiązkowego wymiaru godzin zajęć dydaktycznych, wychowawczych i opiekuńczych;
- 2) zatrudnieni w tej placówce nauczyciele – konsultanci.

2. W Ośrodku mogą być tworzone stanowiska kierowników komórek organizacyjnych – tylko w przypadku zwiększenia zakresu zadań tej placówki.

3. Nauczycielem - doradcą metodycznym oraz nauczycielem – konsultantem może zostać nauczyciel spełniający wymagania określone w rozporządzeniu.

4. Zadania doradcy metodycznego powierza organ prowadzący Ośrodek lub szkołę (placówkę), w której jest zatrudniony nauczyciel – doradca metodyczny, na zasadach określonych w rozporządzeniu.

5. Powierzenie zadań doradcy metodycznego może zostać przedłużone na kolejny okres, w trybie określonym w rozporządzeniu.

6. Do zadań nauczyciela - doradcy metodycznego, oprócz określonych w rozporządzeniu, należy aktywne uczestnictwo w realizacji zadań Ośrodka podejmowanych na rzecz nauczycieli, szkół i środowiska lokalnego.

7. Do zadań nauczyciela – konsultanta należy:

- 1) planowanie, organizowanie i prowadzenie form doskonalenia nauczycieli, pracowników oświaty i pracowników organu prowadzącego;
- 2) organizowanie i koordynowanie działań w zakresie innowacji pedagogicznych oraz udostępniania informacji pedagogicznej;
- 3) wdrażanie nowości i programów edukacyjnych oraz ich ewaluacja;
- 4) diagnozowanie i analizowanie stanu kwalifikacji nauczycieli oraz potrzeb w zakresie ich doskonalenia;
- 5) udzielanie konsultacji, w tym nauczycielom ubiegającym się o awans zawodowy;
- 6) wykonywanie innych prac zleconych przez Dyrektora.

8. W Ośrodku mogą być zatrudnieni, na zasadach określonych w rozporządzeniu, specjaliści niebędący nauczycielami.

9. Zadania związane z obsługą administracyjno – gospodarczą i finansową Ośrodka wykonują pracownicy administracyjno – obsługowi. Szczegółowy zakres zadań tych pracowników określają zakresy czynności.



§ 13. Liczbę pracowników Ośrodka określa arkusz organizacyjny na dany rok szkolny, zatwierdzony przez organ prowadzący.

**Rozdział 6.**  
**ZASADY FINANSOWANIA OŚRODKA**

§ 14. Ośrodek jest jednostką budżetową i prowadzi samodzielną gospodarkę finansową, zgodnie z odrębnymi przepisami.

§ 15. 1. Organ prowadzący Ośrodek zapewnia środki finansowe na jego utrzymanie.

2. Ośrodek, z tytułu prowadzonej działalności statutowej, może pozyskiwać środki finansowe na podstawie odrębnych przepisów, przy czym środki te stanowią dochód Miasta Suwałk.

**Rozdział 7.**  
**POSTANOWIENIA KOŃCOWE**

§ 16. W Ośrodku nie tworzy się rady pedagogicznej.

§ 17. Ośrodek prowadzi i przechowuje dokumentację swojej działalności, zgodnie z odrębnymi przepisami.

§ 18. W sprawach nieuregulowanych niniejszym Statutem mają zastosowanie przepisy rozporządzenia.

§ 19. Zmiany statutu dokonywane są przez organ prowadzący w trybie właściwym dla jego uchwalenia, w przypadku zmiany przepisów dotyczących placówek doskonalenia nauczycieli lub z inicjatywy organu prowadzącego, bądź na wniosek Dyrektora.



## UZASADNIENIE

do projektu uchwały Rady Miejskiej w Suwałkach w sprawie rozwiązania zespołu placówek, tj. Centrum Doskonalenia Nauczycieli i Kształcenia Ustawicznego w Suwałkach.

Zgodnie z art. 62 ust. 5 ustawy z dnia 7 września 1991 roku o systemie oświaty (Dz. U. z 2004 r. Nr 256, poz. 2572 z późn. zm.) organ prowadzący zespół szkół lub placówek albo szkół i placówek może wyłączyć z zespołu niektóre szkoły lub placówki, włączyć do zespołu inne szkoły lub placówki, a także może rozwiązać zespół. Rozwiązanie zespołu placówek, pn. Centrum Doskonalenia Nauczycieli i Kształcenia Ustawicznego w Suwałkach nastąpi z dniem 31 sierpnia 2012 r. w ww. trybie.

Od 1 września 2012 r. zmieni się podstawa programowa szkolnictwa zawodowego oraz wejdą nowe formy kształcenia ustawicznego-kwalifikacyjne kursy zawodowe. W chwili obecnej kształcenie ustawiczne prowadzi Centrum Kształcenia Ustawicznego w Suwałkach, które funkcjonuje w zespole placówek pn. Centrum Doskonalenia Nauczycieli i Kształcenia Ustawicznego w Suwałkach, łącznie z Suwalskim Ośrodkiem Doskonalenia Nauczycieli. Natomiast kształcenie zawodowe prowadzone jest w Zespole Szkół nr 4, Zespole Szkół Technicznych i Zespole Szkół nr 6. ZST to szkoła, która oprócz technikum i zasadniczej szkoły zawodowej prowadzi Ośrodek Doksztalania i Doskonalenia Zawodowego. Ten ośrodek poza kształceniem młodocianych będzie miał możliwość organizowania kwalifikacyjnych kursów zawodowych.

Zgodnie z rozporządzeniem Ministra Edukacji Narodowej z dnia 11 stycznia 2012 roku (Dz. U. z 2012 r. poz. 186) kwalifikacyjne kursy zawodowe będą mogły prowadzić nie tylko szkoły prowadzące kształcenie zawodowe, ale także placówki kształcenia ustawicznego, placówki kształcenia praktycznego oraz ośrodki doksztalania i doskonalenia zawodowego. Uprawnione do tego są również podmioty spoza systemu oświaty - instytucje rynku pracy, prowadzące działalność edukacyjno-szkoleniową oraz osoby prawne i fizyczne prowadzące działalność

oświatową.

Kwalifikacyjny kurs zawodowy to kurs prowadzony według programu nauczania uwzględniającego podstawę programową kształcenia w zawodach w zakresie jednej kwalifikacji. Minimalna liczba godzin kształcenia na tym kursie jest równa minimalnej liczbie godzin kształcenia zawodowego określonej w podstawie programowej kształcenia w zawodach dla danej kwalifikacji. Ukończenie kursu umożliwia przystąpienie do egzaminu potwierdzającego kwalifikacje w zawodzie, w zakresie danej kwalifikacji, przeprowadzanego przez okręgową komisję egzaminacyjną. Osoba, która ukończy kwalifikacyjny kurs zawodowy i zda egzamin potwierdzający kwalifikacje w zawodzie w zakresie danej kwalifikacji, otrzymuje świadectwo potwierdzające kwalifikacje w zawodzie. Dyplom potwierdzający kwalifikacje zawodowe w określonym zawodzie będzie mogła otrzymać osoba, która posiada poziom wykształcenia wymagany dla danego zawodu (odpowiednio wykształcenie zasadnicze zawodowe lub średnie) oraz zda egzaminy z zakresu wszystkich kwalifikacji wyodrębnionych w danym zawodzie, czyli posiada świadectwa potwierdzające uzyskanie kwalifikacji wyodrębnionych w danym zawodzie. Kwalifikacje w zawodzie, które mogą być kształcone na kwalifikacyjnych kursach zawodowych wskazane są w klasyfikacji zawodów szkolnictwa zawodowego określonej rozporządzeniem Ministra Edukacji Narodowej z dnia 23 stycznia 2011 r. (Dz. U. z 2012 r., poz. 7). Łącznie klasyfikacja zawodów szkolnictwa zawodowego przewiduje możliwość kształcenia na kwalifikacyjnych kursach zawodowych 251 kwalifikacji.

Wspomniane kursy będzie mogło prowadzić również Centrum Kształcenia Ustawicznego w Suwałkach. Teraz pracuje w nim kadra, która jest zatrudniona między innymi w Zespole Szkół Technicznych. W CKU zatrudnionych jest 38 nauczycieli na czas określony. Zatrudnienie w CKU nie jest podstawowym etatem tych nauczycieli.

Biorąc pod uwagę powyższe, zasadne jest rozwiązanie zespołu placówek, tj. Centrum Doskonalenia Nauczycieli i Kształcenia Ustawicznego w Suwałkach i włączenie Centrum Kształcenia Ustawicznego do Zespołu

Szkół Technicznych.

Po włączeniu CKU do Zespołu stworzą się warunki do racjonalnego zagospodarowania kadry nauczycieli przedmiotów zawodowych tego Zespołu. Można również oczekiwać, że w takiej sytuacji będą większe możliwości pozyskania nauczycieli poszukiwanych specjalności, poprzez planowane uzupełnienie kwalifikacji obecnej kadry pedagogicznej lub też dodatkowe zatrudnienie w pełnym wymiarze godzin. Przedmiotowe połączenie umożliwi zatrudnienie większej liczby nauczycieli w pełnym wymiarze czasu pracy, łącząc godziny realizowane w ZST z godzinami w CKU.

Zespół Szkół Technicznych dysponuje odpowiednią bazą lokalową (budynek przy ul. Sejneńskiej 35 oraz warsztaty) oraz dydaktyczną, która umożliwi tej szkole sprawne i efektywne realizowanie kształcenia ustawicznego, w tym m. in. zawodowych kursów kwalifikacyjnych.

Dodatkowym uzasadnieniem rozwiązania zespołu placówek, czyli CDNiKU, który tworzą CKU i SODN są problemy formalno – prawne uniemożliwiające dalsze funkcjonowanie zgodnie z prawem. W Suwalskim Ośrodku Doskonalenia Nauczycieli, który jest placówką doskonalenia nauczycieli, nie funkcjonuje rada pedagogiczna, stąd też organizacja pracy tej placówki w wielu kwestiach jest uregulowana odmiennie, niż w pozostałych placówkach oświatowych, m.in. w zakresie dotyczącym powołania komisji konkursowej w konkursie na stanowisko dyrektora tej placówki, którego tryb uregulowany jest odrębnym rozporządzeniem. Wobec powyższego funkcjonowanie takiej placówki w ramach CDNiKU rodzi wątpliwości, na podstawie jakich przepisów należy powołać komisję konkursową w konkursie na stanowisko dyrektora takiego zespołu placówek. Czy w takim przypadku należy zastosować przepisy rozporządzenia, czy też odpowiednie przepisy ustawy o systemie oświaty, które stosuje się w przypadku pozostałych szkół i placówek.

Wyodrębniony organizacyjnie, po rozwiązaniu zespołu placówek, Suwalski Ośrodek Doskonalenia Nauczycieli w Suwałkach, od 1 września 2012 r. funkcjonowałby samodzielnie, do czasu wejścia w życie dalszych

planowanych zmian prawa oświatowego, czyli połączenia placówek doskonalenia nauczycieli z poradnią psychologiczno - pedagogiczną i biblioteką pedagogiczną.

Nauczyciele-doradcy metodyczni i nauczyciele konsultanci nadal pozostaną pracownikami SODN. Ośrodek nadal będzie realizował cele i zadania statutowe dotyczące doskonalenia zawodowego nauczycieli i podnoszenia jakości pracy szkół.

W CDNiKU zatrudnionych jest siedmiu pracowników administracji oraz trzech pracowników obsługi. Zatrudnienie w administracji i obsłudze SODN zostanie dostosowane do zmniejszonego zakresu działalności tej jednostki w stosunku do zakresu działalności CDNiKU. Poziom zatrudnienia w SODN na rok szkolny 2012/2013 zostanie określony w arkuszu organizacyjnym.

Łączne skutki finansowe wyniosą w skali 2012 roku około 500,00 zł.



Suwalski, 22 marca 2012r.

**UCHWAŁA NR .....**  
**RADY MIEJSKIEJ W SUWAŁKACH**

z dnia ..... 2012 r.

**w sprawie zamiaru włączenia Centrum Kształcenia Ustawicznego w Suwałkach  
do Zespołu Szkół Technicznych w Suwałkach.**

Na podstawie art. 4 ust. 1 pkt 1, art. 12 pkt 11 i art. 92 ust. 1 pkt 1 ustawy z dnia 5 czerwca 1998 r. o samorządzie powiatowym (Dz. U. z 2001 r. Nr 142, poz. 1592, z 2002 r. Nr 23, poz. 220, Nr 62, poz. 558, Nr 113, poz. 984, Nr 153, poz. 1271, Nr 200, poz. 1688, Nr 214, poz. 1806, z 2003 r. Nr 162, poz. 1568, z 2004 r. Nr 102, poz. 1055, Nr 167, poz. 1759, z 2007 r. Nr 173, poz. 1218, z 2008 r. Nr 180, poz. 1111, Nr 223, poz. 1458, z 2009 r. Nr 92, poz. 753, Nr 157, poz. 1241, z 2010 r. Nr 28, poz. 142 i 146, Nr 40, poz. 230, Nr 106, poz. 675, z 2011 r. Nr 21, poz. 113, Nr 149, poz. 887, Nr 217, poz. 1281) oraz art. 58 ust. 1 i 62 ust. 3 i 5 ustawy z dnia 7 września 1991 r. o systemie oświaty (Dz. U. z 2004 r. Nr 256, poz. 2572, Nr 273, poz. 2703 i Nr 281, poz. 2781, z 2005 r. Nr 17, poz. 141, Nr 94, poz. 788, Nr 122, poz. 1020, Nr 131, poz. 1091, Nr 167, poz. 1400 i Nr 249, poz. 2104, z 2006 r. Nr 144, poz. 1043, Nr 208, poz. 1532 i Nr 227, poz. 1658, z 2007 r. Nr 42, poz. 273, Nr 80, poz. 542, Nr 115, poz. 791, Nr 120, poz. 818, Nr 180, poz. 1280 i Nr 181, poz. 1292, z 2008 r. Nr 70, poz. 416, Nr 145, poz. 917, Nr 216, poz. 1370 i Nr 235, poz. 1618, z 2009 r. Nr 6, poz. 33, Nr 31, poz. 206, Nr 56, poz. 458, Nr 157, poz. 1241 i Nr 219, poz. 1705, z 2010 r. Nr 44, poz. 250, Nr 54, poz. 320, Nr 127, poz. 857 i Nr 148, poz. 991, z 2011 r. Nr 106, poz. 622, Nr 112, poz. 654, Nr 139, poz. 814, Nr 149, poz. 887, Nr 205, poz. 1206) ), a także art. 12 ust. 1 pkt 2, ust. 2, 3 i 7 ustawy z dnia 27 sierpnia 2009 r. o finansach publicznych (Dz.U. Nr 157, poz. 1240 i 1241, z 2010 r. Nr 28, poz. 146, Nr 96, poz. 620, Nr 123, poz. 835, Nr 152, poz. 1020, Nr 238, poz. 1578, Nr 257, poz. 1726, z 2011 r. Nr 185, poz. 1092, Nr 201, poz. 1183, Nr 240, poz. 1429, Nr 291, poz. 1707) Rada Miejska w Suwałkach uchwała, co następuje:

**§ 1. 1.** Zamierza się, z dniem 1 września 2012 r., włączyć do Zespołu Szkół Technicznych w Suwałkach przy ul. Sejneńskiej 33, zwanego dalej „Zespołem Szkół Technicznych”, placówkę kształcenia ustawicznego, tj. Centrum Kształcenia Ustawicznego w Suwałkach, zwaną dalej „CKU”.

2. Po dokonaniu zmiany organizacyjnej, o której mowa w ust. 1, Zespół Szkół Technicznych zachowa swoją dotychczasową nazwę.

**§ 2.** Akt założycielski Zespołu Szkół Technicznych, uwzględniający zmianę organizacyjną, o której mowa w § 1 ust. 1, stanowiący załącznik do niniejszej uchwały, zostanie skierowany do zaopiniowania przez Rady Pedagogiczne: Zespołu Szkół Technicznych oraz CKU.

**§ 3.** Statut Zespołu Szkół Technicznych, uwzględniający regulacje dotyczące CKU, zostanie uchwalony przez Radę Pedagogiczną tego Zespołu.

**§ 4.** Wykonanie uchwały powierza się Prezydentowi Miasta Suwałk.

**§ 5.** Uchwała wchodzi w życie z dniem podjęcia.

**RADCA PRAWNY**

*Bartłomiej Skiba*  
BL-883

Załącznik do Uchwały Nr .....  
 Rady Miejskiej w Suwałkach  
 z dnia.....2012 r.

## AKT ZAŁOŻYCIELSKI PUBLICZNEGO ZESPOŁU SZKÓŁ I PLACÓWEK

Na podstawie art. 58 ust. 1, w związku z art. 62 ust. 3 i 5 ustawy z dnia 7 września 1991 r. o systemie oświaty (Dz. U. z 2004 r. Nr 256, poz. 2572, Nr 273, poz. 2703 i Nr 281, poz. 2781, z 2005 r. Nr 17, poz. 141, Nr 94, poz. 788, Nr 122, poz. 1020, Nr 131, poz. 1091, Nr 167, poz. 1400 i Nr 249, poz. 2104, z 2006 r. Nr 144, poz. 1043, Nr 208, poz. 1532 i Nr 227, poz. 1658, z 2007 r. Nr 42, poz. 273, Nr 80, poz. 542, Nr 115, poz. 791, Nr 120, poz. 818, Nr 180, poz. 1280 i Nr 181, poz. 1292, z 2008 r. Nr 70, poz. 416, Nr 145, poz. 917, Nr 216, poz. 1370 i Nr 235, poz. 1618, z 2009 r. Nr 6, poz. 33, Nr 31, poz. 206, Nr 56, poz. 458, Nr 157, poz. 1241 i Nr 219, poz. 1705, z 2010 r. Nr 44, poz. 250, Nr 54, poz. 320, Nr 127, poz. 857 i Nr 148, poz. 991, z 2011 r. Nr 106, poz. 622, Nr 112, poz. 654, Nr 139, poz. 814, Nr 149, poz. 887, Nr 205, poz. 1206), stanowi się, co następuje:

Z dniem 1 września 2012 r. akt założycielski publicznego Zespołu Szkół Technicznych w Suwałkach otrzymuje brzmienie:

### Zespół Szkół Technicznych w Suwałkach.

Siedzibą Zespołu Szkół Technicznych w Suwałkach jest Miasto Suwałki (ul. Sejneńska 33).

W skład Zespołu Szkół Technicznych w Suwałkach wchodzi poniżej wymienione szkoły i placówki :

- 1) trzyletnia zasadnicza szkoła zawodowa o nazwie: Zespół Szkół Technicznych w Suwałkach Zasadnicza Szkoła Zawodowa nr 3 w Suwałkach;
- 2) czteroletnie technikum o nazwie: Zespół Szkół Technicznych w Suwałkach Technikum nr 3 w Suwałkach,
- 3) trzyletnie technikum uzupełniające o nazwie: Zespół Szkół Technicznych w Suwałkach Technikum Uzupełniające nr 1 w Suwałkach;
- 4) trzyletnie liceum ogólnokształcące o nazwie: Zespół Szkół Technicznych w Suwałkach V Liceum Ogólnokształcące w Suwałkach,
- 5) trzyletnie liceum profilowane o nazwie: Zespół Szkół Technicznych w Suwałkach III Liceum Profilowane w Suwałkach;
- 6) ośrodek kształcenia i doskonalenia zawodowego o nazwie: Zespół Szkół Technicznych w Suwałkach Ośrodek Kształcenia i Doskonalenia Zawodowego w Suwałkach;
- 7) placówka kształcenia ustawicznego o nazwie: Zespół Szkół Technicznych w Suwałkach Centrum Kształcenia Ustawicznego w Suwałkach.

## UZASADNIENIE

do projektu uchwały Rady Miejskiej w Suwałkach w sprawie zamiaru włączenia Centrum Kształcenia Ustawicznego w Suwałkach do Zespołu Szkół Technicznych w Suwałkach.

Na mocy ustawy z dnia 19 sierpnia 2011 r. o zmianie ustawy o systemie oświaty oraz o zmianie niektórych innych ustaw (Dz. U. Nr 205, poz. 1206), której większość przepisów wejdzie w życie z dniem 1 września 2012 r., system kształcenia zawodowego w Polsce uległ znacznej przebudowie.

Od 1 września 2012 r. zmieni się podstawa programowa szkolnictwa zawodowego oraz wejdą nowe formy kształcenia ustawicznego. Specyfiką nowego systemu kształcenia zawodowego jest wzmocnienie roli kształcenia ustawicznego, w tym zwłaszcza możliwość uzyskania kwalifikacji w zawodzie poprzez ukończenie kwalifikacyjnych kursów zawodowych oraz możliwość kontynuacji nauki po ukończeniu zasadniczej szkoły zawodowej w liceum dla dorosłych (od II klasy). Nowością w systemie edukacji jest stworzenie możliwości uzyskania lub uzupełnienia kwalifikacji zawodowych w formach pozaszkolnych, w bardziej elastycznym systemie kształcenia ustawicznego. Pozaszkolne formy kształcenia obejmują:

1. kursy prowadzone w oparciu o podstawę programową kształcenia w zawodach:
  - 1) kwalifikacyjny kurs zawodowy,
  - 2) kurs umiejętności zawodowych,
  - 3) turnus dokształcania teoretycznego młodocianych pracowników;
2. kursy z zakresu zawodów ujętych w klasyfikacji zawodów i specjalności na potrzeby rynku pracy, w tym także prowadzone we współpracy z urzędami pracy;
3. kursy kompetencji ogólnych, prowadzone według programu nauczania uwzględniającego wybraną część podstawy programowej kształcenia ogólnego.

Kursy umiejętności zawodowych, kursy z zakresu zawodów ujętych w klasyfikacji zawodów i specjalności na potrzeby rynku pracy oraz kursy

kompetencji ogólnych mogą prowadzić publiczne i niepubliczne placówki kształcenia ustawicznego, placówki kształcenia praktycznego oraz ośrodki doksztalcenia i doskonalenia zawodowego. Turnusy doksztalcenia teoretycznego młodocianych pracowników prowadzić będą ośrodki doksztalcenia i doskonalenia zawodowego.

Włączenie Centrum Kształcenia Ustawicznego do Zespołu Szkół Technicznych spowoduje utworzenie jednej silnej jednostki łączącej w sobie zarówno kształcenie zawodowe i ustawiczne. Będzie ona integrować kształcenie młodzieży jak i dorosłych, a jednym z jej istotnych zadań będzie organizacja kształcenia ustawicznego, w tym m. in. kwalifikacyjnych kursów zawodowych.

Zgodnie z rozporządzeniem Ministra Edukacji Narodowej z dnia 11 stycznia 2012 roku (Dz. U. z 2012 r. poz. 186) kwalifikacyjne kursy zawodowe będą mogły prowadzić nie tylko szkoły prowadzące kształcenie zawodowe, ale także placówki kształcenia ustawicznego, placówki kształcenia praktycznego oraz ośrodki doksztalcenia i doskonalenia zawodowego. Uprawnione do tego są również podmioty spoza systemu oświaty - instytucje rynku pracy, prowadzące działalność edukacyjno-szkoleniową oraz osoby prawne i fizyczne prowadzące działalność oświatową.

Zespół Szkół Technicznych to placówka, która oprócz technikum i zasadniczej szkoły zawodowej prowadzi Ośrodek Doksztalcenia i Doskonalenia Zawodowego. Ten ośrodek poza kształceniem młodocianych będzie miał możliwość organizowania kwalifikacyjnych kursów zawodowych.

Włączenie Centrum Kształcenia Ustawicznego do Zespołu Szkół Technicznych, umożliwi stworzenie w naszym mieście sprawnego i efektywnego systemu kształcenia zawodowego. Włączenie ww. placówki do Zespołu Szkół Technicznych wydaje się rozwiązaniem racjonalnym z wielu powodów. Przede wszystkim Zespół ten skupiać będzie szkoły ponadgimnazjalne i placówki wszystkich typów, które realizują kształcenie zawodowe i umożliwiają uzupełnienie tego wykształcenia, zarówno dla młodzieży, jak też dla dorosłych, a więc począwszy od zasadniczej szkoły zawodowej, poprzez czteroletnie technikum, szkołę policealną i liceum ogólnokształcące dla dorosłych, umożliwiające uzupełnienie wykształcenia

przez absolwentów trzyletniej zasadniczej szkoły zawodowej, a skończywszy na ośrodku doksztalcania i doskonalenia zawodowego.

Dzięki swojej wieloobszarowości zadaniowej nowa jednostka będzie mogła elastycznie reagować na sytuację na lokalnym rynku pracy pod względem doboru oferty kształcenia zawodowego, zapewniającego możliwości uzyskiwania i uzupełniania wiedzy ogólnej oraz umiejętności i kwalifikacji zawodowych. Przedmiotowe włączenie umożliwi łatwiejszy dostęp do zajęć realizowanych w pozaszkolnych formach kształcenia zawodowego dorosłych, a tym samym wpłynie korzystnie na uzyskiwanie i uzupełnianie przez osoby dorosłe kwalifikacji zawodowych. Osoby dorosłe będą miały jak dotychczas możliwość uzyskania lub podwyższenia poziomu wykształcenia ogólnego w szkołach dla dorosłych.

Ważne jest, że absolwenci ZST będą mieli możliwość skorzystania z oferty dalszego kształcenia na kierunkach proponowanych przez CKU, a nauczyciele ZST będą mogli uzupełniać w CKU etaty.

Przedmiotowe połączenie może sprzyjać powstaniu jednolitego procesu edukacyjnego. Uczeń, który ukończył szkołę, ale nie zdał egzaminów, będzie mógł potwierdzić swoje umiejętności w ramach kwalifikacyjnych kursów zawodowych. Ponadto uczniowie kończący zasadniczą szkołę zawodową w ZST będą mogli kontynuować naukę od II klasy w liceum ogólnokształcącym (CKU). Połączenie tworzących obecnie odrębne jednostki organizacyjne, obu placówek, da w efekcie utworzenie większej i silniejszej struktury oświatowej o rozbudowanej ofercie edukacyjnej, bardziej kompleksowych zadaniach, zapewniającej możliwość efektywniejszego wykorzystania bazy i zasobów kadrowych.

Stworzą się warunki do racjonalnego zagospodarowania kadry nauczycieli przedmiotów zawodowych tego Zespołu. Można również oczekiwać, że w takiej sytuacji będą większe możliwości pozyskania nauczycieli poszukiwanych specjalności, poprzez planowane uzupełnienie kwalifikacji obecnej kadry pedagogicznej lub też dodatkowe zatrudnienie w pełnym wymiarze godzin. Zespół Szkół Technicznych dysponuje odpowiednią bazą lokalową (budynek przy ul. Sejneńskiej 35 oraz warsztaty) oraz dydaktyczną, która umożliwi tej szkole sprawne i efektywne pełnienie

szczególnej roli w suwalskim systemie szkolnictwa zawodowego.

Po włączeniu CKU do ZST i po dokonaniu naboru do tej placówki, zatrudnienie pracowników administracji i obsługi w Zespole zostanie zwiększone.

Ponadto, jeden z nauczycieli zatrudnionych na czas nieokreślony w CDNiKU z racji zwiększonych zadań w ZST, zostanie przeniesiony do tego Zespołu. Nastąpi wzrost wydatków w ZST. W skali 4 miesięcy 2012 roku o około 16.000,00 zł.

Zmiany organizacyjne usprawnią zarządzanie łączonymi jednostkami. Pozwolą sprawniej gospodarować budżetem oraz wydatkami obu placówek.

Włączenie Centrum Kształcenia Ustawicznego do Zespołu Szkół Technicznych w Suwałkach podlegać będzie opiniowaniu przez związki zawodowe w trybie art. 19 ust. 2 ustawy z dnia 23 maja 1991 r. o związkach zawodowych (Dz.U. z 2001 r. Nr 79, poz. 854 z późn. zm.).

PREZYDENT  
Związku Zawodowego  
Techników i Technik

Suwałki, 22 marca 2012r.

**UCHWAŁA NR .....  
RADY MIEJSKIEJ W SUWAŁKACH**

z dnia ..... 2012 r.

**w sprawie zamiaru zmiany statutu Biblioteki Publicznej im. Marii Konopnickiej  
w Suwałkach**

Na podstawie art. 18 ust. 2, pkt. 9, lit. h ustawy z dnia 8 marca 1990 r. o samorządzie gminnym (Dz. U. z 2001 r. Nr 142, poz. 1591; z 2002 r. Nr 23, poz. 220, Nr 62, poz. 558, Nr 113, poz. 984, Nr 153, poz. 1271 i Nr 214, poz. 1806; z 2003 r. Nr 80, poz. 717 i Nr 162, poz. 1568; z 2004 r. Nr 102, poz. 1055, Nr 116, poz. 1203 i Nr 167, poz. 1759; z 2005 r. Nr 172, poz. 1441 i Nr 175, poz. 1457; z 2006 r. Nr 128 i Nr 181, poz. 1337; z 2007 r. Nr 48, poz. 327, Nr 138, poz. 974 i Nr 173, poz. 1218; z 2008 r. Nr 180, poz. 1111 i Nr 223, poz. 1458; z 2009 r. Nr 52, poz. 420, Nr 157, poz. 1241; z 2010 r. Nr 28, poz. 142 i 146, Nr 40, poz. 230, Nr 106, poz. 675 oraz z 2011 r. Nr 21, poz. 13, Nr 117, poz. 679, Nr 134, poz. 777, Nr 149, poz. 887, Nr 217, poz. 1281), art. 20 ust. 2 ustawy z dnia 25 października 1991 r. o organizowaniu i prowadzeniu działalności kulturalnej (Dz. U. z 2001 r. Nr 13, poz. 123; z 2002 r. Nr 41, poz. 364; z 2003 r. Nr 213, poz. 2081; z 2004 r. Nr 11, poz. 96 i Nr 261, poz. 2598; z 2005 r. Nr 131, poz. 1091 i Nr 132, poz. 1111; z 2006 r. Nr 227, poz. 1658; z 2009 r. Nr 62, poz. 504 i z 2011 r. Nr 207, poz. 1230) oraz art. 11 ust.1 i 3, pkt. 2 i art. 13 ust. 2 ustawy z dnia 27 czerwca 1997 r. o bibliotekach (Dz. U. Nr 85, poz. 539; z 1998 r. Nr 106, poz. 668; z 2001 r. Nr 129, poz. 1440; z 2002 r. Nr 113, poz. 984; z 2004 r. Nr 230, poz. 2390; z 2006 r. Nr 220, poz. 1600 oraz z 2011 r. Nr 112, poz. 654 i Nr 207, poz. 1230) Rada Miejska w Suwałkach uchwała, co następuje:

**§ 1. 1.** Rada Miejska w Suwałkach wyraża zamiar dokonania zmiany statutu Biblioteki Publicznej im. Marii Konopnickiej w Suwałkach, zwanej dalej Biblioteką, który stanowi załącznik do uchwały nr XXII/218/99 Rady Miejskiej w Suwałkach z dnia 29 grudnia 1999 r. w sprawie nadania statutu Bibliotece, oraz w świetle uchwały nr XXXIII/208/08 Rady Miejskiej w Suwałkach z dnia 30 kwietnia 2008 r. w sprawie zmian w statucie Biblioteki.

2. Zamiar dokonania zmian polega na utworzeniu nowego działu pn. Tygodnik Suwalski oraz likwidacji Specjalistycznego Oddziału Bibliotecznego przy ul. L. Waryńskiego 39 b w Suwałkach.

3. Nowy statut Biblioteki, uwzględniający zmiany, o których mowa w ust. 1, zostanie nadany odrębną uchwałą Rady Miejskiej w Suwałkach.

**§ 2.** Treść uchwały wraz z uzasadnieniem zostanie podana do publicznej wiadomości poprzez zamieszczenie w Biuletynie Informacji Publicznej Miasta Suwałki oraz na tablicach ogłoszeń w Urzędzie Miejskim i Bibliotece w Suwałkach.

**§ 3.** Wykonanie uchwały powierza się Prezydentowi Miasta Suwałk.

**§ 4.** Uchwała wchodzi w życie z dniem podjęcia.

**RADCA PRAWNY**  
*Barłamej Skiba*  
**BL/883**

## UZASADNIENIE

Tygodnik Suwalski jest wydawnictwem funkcjonującym w ramach struktury Regionalnego Ośrodka Kultury i Sztuki w Suwałkach. Ponieważ wydawca, tj. ROKiS, jest w okresie likwidacji, ważne jest, by to czasopismo o charakterze społeczno-informacyjnym utrzymało stały, nieprzerwany kontakt z czytelnikami. Taką możliwość daje przeniesienie redakcji Tygodnika Suwalskiego do Biblioteki Publicznej im. Marii Konopnickiej w Suwałkach. Przeniesienie z jednej placówki do drugiej wymaga uregulowań formalnoprawnych. Jedną z nich jest podjęcie przez Radę Miejską w Suwałkach uchwały w sprawie zamiaru zmiany statutu Biblioteki i polegającej na utworzeniu w jej strukturze nowego działu pn. Redakcja Tygodnika Suwalskiego, który mógłby funkcjonować jako czasopismo Miasta Suwałki. Jakakolwiek zmiana statutu Biblioteki Publicznej wymaga – zgodnie z ustawą z dnia 27 czerwca 1997 r. o bibliotekach (Dz. U. Nr 85, poz. 539 z późn. zm.) – podania na 3 miesiące przed dniem zmiany statutu informacji o tym zamiarze wraz z uzasadnieniem. Stąd propozycja uchwały o zamiarze zmiany statutu Biblioteki.

Utworzenie tego nowego działu nie jest sprzeczne z dotychczasowym statutem Biblioteki, gdzie w § 4. zapisano, że placówka może prowadzić działalność naukową i wydawniczą. Nie ma więc formalnoprawnych przeszkód w utworzeniu nowego działu merytorycznego w Bibliotece, jakim byłaby Redakcja Tygodnika Suwalskiego. Zmiana podległości organizacyjnej tej redakcji (tj. z ROKiS na Bibliotekę) nie wpłynie na wykonywanie zadań przez zespół redakcyjny czasopisma. Środki finansowe na ten cel na rok 2012, odpowiednią zmianą dokonaną w budżecie Miasta Suwałki na sesji Rady Miejskiej przekazane byłyby nowemu wydawcy, tj. Bibliotece.

Należy nadmienić, że obecnie zespół redakcyjny Tygodnika Suwalskiego liczy 6 etatów – osób zatrudnionych w ramach umów o pracę. W 2011 r. ukazały się 52 numery Tygodnika Suwalskiego. Nakład roczny wynosił 50 868 egzemplarzy, sprzedaż – 31 932 egzemplarzy, co stanowi 63%. Ze sprzedaży uzyskano 54 382 zł. Przychody z reklam i ogłoszeń wyniosły około 72.303 zł. Do tego należy dodać oszczędności z tytułu publikacji bezpłatnych ogłoszeń Urzędu Miejskiego na łamach Tygodnika Suwalskiego. Według szacunkowych wyliczeń ich koszt przy publikacji w innym niż Tygodnik Suwalski czasopiśmie wyniósłby 154.000 zł rocznie. Koszty roczne utrzymania czasopisma wynoszą około 390 590 zł (kwota ta nie obejmuje kosztów utrzymania pomieszczeń, w tym energii, ciepła, czystości).

W stosunku do pracowników Tygodnika Suwalskiego w związku ze zmianą wydawcy – podmiotu prowadzącego będą miały zastosowanie przepisy Kodeksu pracy – art. 23' oraz art. 26' ustawy o związkach zawodowych.

Natomiast likwidacja Specjalistycznego Oddziału Bibliotecznego przy ul. Waryńskiego 39 b, który dotąd funkcjonował na zasadzie jednej z filii

Biblioteki Publicznej im. Marii Konopnickiej w Suwałkach - uwarunkowana jest następującymi okolicznościami:

- obiekt - ze względu na złe warunki techniczne - został wyłączony z użytkowania 1 grudnia 2011 r.. Koszty utrzymania tej filii bibliotecznej wynoszą około 90.000 zł rocznie. Szacunkowy koszt obsługi jednego zarejestrowanego czytelnika filii wynosi 171 zł. W budynku brak jest centralnego ogrzewania. Podgrzewanie piecami elektrycznymi jest nieekonomiczne (budynek bez termomodernizacji nie utrzymywał ciepła). Tym samym ogrzewanie elektryczne było wykorzystywane dłużej niż w innych obiektach. Zamknięcie obiektu miało też na względzie ochronę i zabezpieczenie zbiorów tej placówki. Pracownicy tej filii realizują inne zadania w ramach struktury Biblioteki. Księgozbiór filii przy ul. Waryńskiego 39 b na koniec 2011 r. wynosił 22 524 woluminów, co stanowiło 9,96% ogólnego księgozbioru Biblioteki. Mimo tak znacznego księgozbioru Suwalski Oddział Biblioteczny za 11 miesięcy 2011 r. zanotował najniższy wskaźnik czytelników: 525 osób, podczas gdy na koniec 2011 r. w Filii nr 1 przy ul. Szpitalnej 60 zarejestrowano 1 289 osób, w Filii nr 2 przy ul. Klonowej 41 - 1 471 osób, w Filii nr 3 przy ul. Północnej 26 - 781 osób. Czytelnicy Specjalistycznego Oddziału Bibliotecznego korzystają obecnie z zasobów biblioteki przy ulicy E. Plater.

Aktualnie w Bibliotece Publicznej im. Marii Konopnickiej liczba zatrudnionych wynosi 34 osoby (etaty), w tym 25 osób to pracownicy merytoryczni, 9 osób – pracownicy administracji i obsługi oraz 1 osoba (radca prawny) – zatrudniony na umowę zlecenie. Budżet Biblioteki na 2012 rok wynosi **1.510.000 zł** (dotacja z budżetu miejskiego).

Ze względu na powyższe okoliczności przedkładam stosowny projekt uchwały Rady Miejskiej w Suwałkach w sprawie zamiaru zmiany statutu Biblioteki Publicznej im. Marii Konopnickiej w Suwałkach.

PREZYDENT  
*Czesław Benkiewicz*

Suwałki, 15.03.2012 r.

**UCHWAŁA NR .....**  
**RADY MIEJSKIEJ W SUWAŁKACH**

z dnia ..... 2012 r.

**w sprawie określenia zadań Miasta Suwałki realizowanych w roku 2012 ze środków  
Państwowego Funduszu Rehabilitacji Osób Niepełnosprawnych**

Na podstawie art. 35a ust.3 ustawy z dnia 27 sierpnia 1997 r. o rehabilitacji zawodowej i społecznej oraz zatrudnianiu osób niepełnosprawnych (tj. Dz. U. z 2011 r. Nr 127, poz.721, Nr 171, poz.1016, Nr 209, poz.1244 i Nr 291, poz.1707), w związku z art. 92 ust.2 ustawy z dnia 5 czerwca 1998 r. o samorządzie powiatowym (Dz. U. z 2001 r. Nr 142, poz.1592; z 2002 r. Nr 23, poz.220, Nr 62, poz.558, Nr 113, poz.984, Nr 153, poz.1271, Nr 200, poz.1688 i Nr 214, poz.1806; z 2003 r. Nr 162, poz.1568; z 2004 r. Nr 102, poz.1055 i Nr 167, poz.1759; z 2007 r. Nr 173, poz.1218; z 2008 r. Nr 180, poz.1111, Nr 223, poz.1458; z 2009 r. Nr 92, poz.753 i Nr 157, poz.1241; z 2010 r. Nr 28 poz.142 i poz.146, Nr 40, poz.230 i Nr 106, poz.675 oraz z 2011 r. Nr 21, poz.113, Nr 149, poz.887 i Nr 217, poz.1281), Rada Miejska w Suwałkach uchwała, co następuje:

**§ 1.** Środki Państwowego Funduszu Rehabilitacji Osób Niepełnosprawnych w wysokości określonej przez Zarząd PFRON zgodnie z rozporządzeniem Rady Ministrów z dnia 13 maja 2003 r. w sprawie algorytmu przekazywania środków Państwowego Funduszu Rehabilitacji Osób Niepełnosprawnych samorządom wojewódzkim i powiatowym (Dz.U. Nr 88, poz.808 z późn. zm.) w 2012 r. przeznacza się na realizację zadań określonych w załączniku do niniejszej uchwały.

**§ 2.** Wykonanie uchwały powierza się Prezydentowi Miasta Suwałk.

**§ 3.** Uchwała wchodzi w życie z dniem podjęcia.

**RADCA PRAWNY**

*Bartłomiej Skiba*

BI-883

Załącznik do Uchwały Nr .....

Rady Miejskiej w Suwałkach

z dnia.....2012 r.

**PLAN FINANSOWY REALIZACJI ZADAŃ Z ZAKRESU REHABILITACJI  
ZAWODOWEJ I SPOŁECZNEJ OSÓB NIEPEŁNOSPRAWNYCH FINANSOWANYCH  
ZE ŚRODKÓW PAŃSTWOWEGO FUNDUSZU REHABILITACJI OSÓB  
NIEPEŁNOSPRAWNYCH W 2012 r.**

| L.p.       | Treść   | Środki finansowe PFRON<br>w zł |
|------------|---|--------------------------------|
| <b>I</b>   | <b>Wysokość środków PFRON przypadających według algorytmu na realizację zadań określonych w ustawie z dnia 27 sierpnia 1997 r. o rehabilitacji zawodowej i społecznej oraz zatrudnianiu osób niepełnosprawnych (tj. Dz.U. z 2011 r. Nr 127, poz. 721 z późn. zm.)</b> | <b>1.702.254</b>               |
| <b>II</b>  | <b>Zadania z zakresu rehabilitacji zawodowej, w tym:</b>  | <b>240.000</b>                 |
| 1.         | Jednorazowe środki na rozpoczęcie działalności gospodarczej, rolniczej albo wniesienie wkładu do spółdzielni socjalnej (art.12a)  | 100.000                        |
| 2.         | Zwrot kosztów wyposażenia stanowisk pracy dla osób niepełnosprawnych (art.26e)  | 132.500                        |
| 3.         | Instrumenty i usługi rynku pracy - staże osób niepełnosprawnych (art.11 ust.2 pkt 2 i ust.3 pkt. 2)   | 7.500                          |
| <b>III</b> | <b>Zadania z zakresu rehabilitacji społecznej (art.35a ust. 1 pkt 7 i 8), w tym:</b>  | <b>1.462.254</b>               |
| 1.         | Dofinansowanie kosztów tworzenia i działania warsztatów terapii zajęciowej (art. 35a ust.1 pkt 8)   | 517.860                        |
| 2.         | Dofinansowanie uczestnictwa osób niepełnosprawnych i ich opiekunów w turnusach rehabilitacyjnych (art. 35a ust.1 pkt 7 lit.a)   | 240.000                        |
| 3.         | Dofinansowanie likwidacji barier architektonicznych, w komunikowaniu się i technicznych, w związku z indywidualnymi potrzebami osób niepełnosprawnych (art. 35a ust.1 pkt 7 lit.d)  | 200.000                        |
| 4.         | Dofinansowanie sportu, kultury, rekreacji i turystyki osób niepełnosprawnych (art.35a ust.1 pkt 7 lit.b)  | 120.000                        |
| 5.         | Dofinansowanie zaopatrzenia w sprzęt rehabilitacyjny, przedmioty ortopedyczne i środki pomocnicze przyznawane osobom niepełnosprawnym na podstawie odrębnych przepisów (art.35a ust. 1 pkt 7 lit.c)   | 384.394                        |

## UZASADNIENIE

**do projektu uchwały Rady Miejskiej w Suwałkach w sprawie określenia zadań Miasta Suwałki realizowanych w roku 2012 ze środków Państwowego Funduszu Rehabilitacji Osób Niepełnosprawnych.**

Zgodnie z art. 35a ust. 3 ustawy z dnia 27 sierpnia 1997 r. o rehabilitacji zawodowej i społecznej oraz zatrudnianiu osób niepełnosprawnych (Dz. U. z 2011 r. Nr 127, poz. 721 z późn. zm.), Rada Miejska określa plan finansowy na realizację zadań z zakresu rehabilitacji zawodowej i społecznej osób niepełnosprawnych, finansowanych ze środków PFRON.

Zarząd Funduszu dokonał podziału środków przewidzianych w planie finansowym PFRON na 2012 r. przeznaczonych na zadania na rzecz osób niepełnosprawnych, zgodnie z którym ich wysokość dla Miasta Suwałki wynosi 1.702.254 zł i jest to kwota większa o 497.761 zł w stosunku do środków przyznanych Miastu Suwałki w ubiegłym roku.

Zwiększenie środków PFRON na realizację zadań w bieżącym roku, pozwala na pełniejsze zaspokojenie potrzeb osób niepełnosprawnych, w tym szczególnie w zakresie rehabilitacji zawodowej – wzrost o 150 tys. zł, turnusach rehabilitacyjnych – wzrost o 210 tys. zł oraz sporcie, kulturze, rekreacji i turystyce – wzrost o 65 tys. zł, które to zadania w roku ubiegłym były zaspokojone w stopniu dalece niewystarczającym.

Propozycję podziału środków, opracowano stosownie do wielkości przyznanej kwoty oraz w oparciu o rozpoznanie potrzeb osób niepełnosprawnych, w tym złożone dotychczas wnioski.

Jednocześnie stosownie do uregulowań prawnych zawartych w art. 68 c ust. 1 pkt 1 cytowanej wyżej ustawy, pozostawia się kwotę 517.860 zł jako maksymalne dofinansowanie ze środków PFRON działalności warsztatów terapii zajęciowej, stanowiącą 90% kosztów jego funkcjonowania. Pozostałe 10% kosztów działalności Warsztatu zgodnie z art. 10b ust. 2a ustawy, będzie finansowane z budżetu Miasta Suwałki.

Szczegółowy wykaz podziału środków finansowych PFRON, przeznaczonych Miastu Suwałki według algorytmu, zawiera załącznik do niniejszej uchwały.

Zaproponowany podział środków na poszczególne zadania, został pozytywnie zaopiniowany przez Powiatową Społeczną Radę do Spraw Osób Niepełnosprawnych przy Prezydencie Miasta Suwałk, na posiedzeniu w dniu 14 marca 2011 r.

Suwałki, 2012-03-15

Z up. PREZYDENTA

Marek Buczyński  
ZASTĘPCA PREZYDENTA



**UCHWAŁA NR .....**  
**RADY MIEJSKIEJ W SUWAŁKACH**

z dnia ..... 2012 r.

**w sprawie przyjęcia Programu opieki nad zwierzętami bezdomnymi oraz zapobiegania bezdomności  
zwierząt na terenie Miasta Suwałk na rok 2012**

Na podstawie art. 11a ustawy z dnia 21 sierpnia 1997 r. o ochronie zwierząt (Dz.U. z 2003 r. Nr 106, poz. 1002; z 2004 r. Nr 69, poz. 625, Nr 92, poz. 880, Nr 96, poz. 959, z 2005 r. Nr 33, poz. 289, Nr 175, poz. 1462; z 2006 r. Nr 249, poz. 1830; z 2008 r. Nr 199, poz. 1227; z 2009 r. Nr 18, poz. 97, Nr 79, poz. 668, Nr 92, poz. 753; z 2010 r. Nr 47, poz. 278 i z 2011 r. Nr 230, poz. 1337), art. 19 pkt 3 ustawy z dnia 12 stycznia 1991 r. o podatkach i opłatach lokalnych (Dz.U. z 2010 r. Nr 95, poz. 613, Nr 96, poz. 620, Nr 225, poz. 1461, Nr 226, poz. 1475; z 2011 r. Nr 102, poz. 584, Nr 112, poz. 654, Nr 171, poz. 1016, Nr 232, poz. 1378), po zasięgnięciu opinii powiatowego lekarza weterynarii, zarządcy obwodu łowieckiego oraz towarzystwa opieki nad zwierzętami Rada Miejska w Suwałkach uchwala, co następuje:

**§ 1.** Uchwala się Program opieki nad zwierzętami bezdomnymi oraz zapobiegania bezdomności zwierząt, na terenie Miasta Suwałk na rok 2012, stanowiący załącznik do uchwały, zwany dalej "Programem".

**§ 2.** Uchyła się załącznik do uchwały nr XX/170/08 Rady Miejskiej w Suwałkach z dnia 30 stycznia 2008 r. w sprawie zasad utrzymywania psów na terenie Miasta Suwałk (Dz.Urz.Woj.Podl. Nr 59, poz. 532).

**§ 3.** Wykonanie uchwały powierza się Prezydentowi Miasta Suwałk.

**§ 4.** Uchwała wchodzi w życie z dniem podjęcia, z mocą obowiązującą od 1 stycznia 2012 r., zaś w zakresie § 2 po upływie 14 dni od ogłoszenia w Dzienniku Urzędowym Województwa Podlaskiego.

Załącznik do Uchwały Nr .....  
 Rady Miejskiej w Suwałkach  
 z dnia.....2012 r.

**Program opieki nad zwierzętami bezdomnymi oraz zapobiegania bezdomności zwierząt na terenie  
 Miasta Suwałk na rok 2012**

**Rozdział 1.  
 Cele oraz wykonawcy Programu**

§ 1. Celem Programu jest zapewnienie opieki nad zwierzętami bezdomnymi oraz zapobieganie bezdomności zwierząt na terenie Miasta Suwałk.

§ 2. Wykonawcami Programu są:

- 1) Urząd Miejski w Suwałkach;
- 2) organizacje społeczne, których statutowym celem działania jest ochrona zwierząt;
- 3) Straż Miejska w Suwałkach oraz Policja.

**Rozdział 2.  
 Zapobieganie bezdomności zwierząt**

§ 3. 1. W celu zapobiegania bezdomności psów prowadzone będą następujące działania:

- 1) wyłapywanie bezdomnych psów;
- 2) zmniejszenie populacji bezdomnych psów poprzez wsparcie sterylizacji i kastracji;
- 3) sterylizacja i kastracja psów przebywających w schronisku;
- 4) usypianie ślepych miotów;
- 5) edukacja mieszkańców w zakresie humanitarnego traktowania psów.

2. Działania określone w ust. 1 pkt 1, 3 i 4 realizowane są w oparciu o środki budżetu Miasta. Edukacja mieszkańców w zakresie humanitarnego traktowania psów realizowana jest w oparciu o środki budżetu Miasta przy udziale środków zewnętrznych.

3. Realizację działań określonych w ust. 1 pkt 3 i 4 powierza się podmiotowi wyłonionemu przez Miasto Suwałki w drodze przetargu, tj. Hodowli Psów Rasowych Schronisko "Sianożęć" Bogdan Lauryn, ul. Sianożęć 3 w Suwałkach, zwanemu dalej Schroniskiem "Sianożęć".

4. Wyłapywanie bezdomnych psów prowadzi podmiot wyłoniony przez Miasto Suwałki w drodze przetargu tj. Schronisko "Sianożęć" na zgłoszenie Straży Miejskiej, Policji lub Wydziału Ochrony Środowiska i Gospodarki Komunalnej Urzędu Miejskiego w Suwałkach.

5. Mieszkańcy mogą dostarczyć ślepy miot do Schroniska "Sianożęć" celem nieodpłatnego usypienia.

6. Wsparcie sterylizacji i kastracji, o której mowa w ust. 1 pkt 2, przybiera formę zwolnienia z opłaty od posiadanego psa przez okres 4 lat.

§ 4. 1. W celu ograniczania populacji kotów bezdomnych i wolno żyjących prowadzone będą następujące działania:

- 1) sterylizacja (po zabiegu i rekonwalescencji, oraz trwałym znakowaniu koty wolno żyjące wrócą do miejsc, z których zostały odłowione);
- 2) usypianie ślepych miotów;
- 3) edukacja mieszkańców w zakresie humanitarnego traktowania kotów.

2. Działania określone w ust. 1 pkt 1 i 2 realizowane są w oparciu o środki budżetu Miasta przez podmiot wyłoniony przez Miasto. Edukacja mieszkańców w zakresie humanitarnego traktowania kotów realizowana jest w oparciu o budżet Miasta przy udziale środków zewnętrznych.

3. Mieszkańcy mogą dostarczyć ślepy miot do podmiotu wyłonionego przez Miasto celem jego nieodpłatnego uspienia.

§ 5. W celu zapobiegania bezdomności zwierząt innych niż psy i koty prowadzone będzie ich wyłapywanie i zapewnianie im opieki.

**Rozdział 3.  
Zapewnienie opieki bezdomnym zwierzętom**

§ 6. 1. 1. Zapewnienie opieki bezdomnym psom i kotom polega na:

- 1) umieszczaniu wyłapanych zwierząt w Schronisku "Sianożęć";
- 2) poszukiwaniu dla nich właścicieli.

2. W celu wsparcia adopcji bezdomnych zwierząt ze schroniska, nowy właściciel zwolniony jest w 2012 r. z opłaty z tytułu posiadania psa.

§ 7. Zapewnianie opieki tymczasowo bezdomnym zwierzętom gospodarskim polega na umieszczeniu ich, do czasu znalezienia im właściciela, w gospodarstwie rolnym przy ul. Krzywólka 33 w Suwałkach.

**Rozdział 4.  
Zapewnienie opieki wolno żyjącym kotom**

§ 8. Zapewnienie opieki wolno żyjącym kotom polega na ich dokarmianiu, szczególnie w okresie zimowym.

§ 9. W ramach realizacji zadania określonego w § 8, w Wydziale Ochrony Środowiska i Gospodarki Komunalnej Urzędu Miejskiego w Suwałkach prowadzone będą:

- 1) inwentaryzacja miejsc przebywania kotów wolno żyjących;
- 2) rejestracja opiekunów kotów wolno żyjących (przy rejestracji wymagane jest poświadczenie opieki nad wolno żyjącymi kotami przez zarządcę nieruchomości);
- 3) wydawanie karmy opiekunom wolno żyjących kotów w ilości do 100g na jedno zwierzę na dobę.

**Rozdział 5.  
Edukacja prowadzona w ramach Programu**

§ 10. Celem działań edukacyjnych prowadzonych w ramach Programu będzie:

- 1) promowanie ograniczania populacji zwierząt poprzez świadome nabywanie zwierzęcia oraz ich sterylizację i kastrację;
- 2) informowanie o zasadach prawidłowego postępowania i utrzymywania zwierząt oraz piętnowanie porzucania zwierząt;
- 3) wyrażanie sprzeciwu wobec osób źle traktujących zwierzęta;
- 4) promowanie adopcji zwierząt bezdomnych.

§ 11. Działania edukacyjne prowadzone będą poprzez:

- 1) ulotki, plakaty oraz inne materiały edukacyjne rozprowadzane wśród mieszkańców;
- 2) pozyskiwanie patronów medialnych;
- 3) spotkania edukacyjne z dziećmi i młodzieżą.

§ 12. Działania edukacyjne prowadzą:

- 1) Urząd Miejski w Suwałkach;
- 2) organizacje społeczne, których statutowym celem działania jest ochrona zwierząt;
- 3) Straż Miejska oraz inne zainteresowane podmioty.

**Rozdział 6.  
Postanowienia końcowe**

§ 13. Całodobową opiekę weterynaryjną w przypadku zdarzeń drogowych z udziałem zwierząt zapewnia Schronisko "Sianożęć" w Suwałkach.

**§ 14.** Na realizację Programu przeznacza się:

- 1) kwotę 48.300,00 zł na odławianie bezdomnych psów oraz bezdomnych i wolno żyjących kotów;
- 2) kwotę 301.000,00 zł na prowadzenie schroniska dla bezdomnych zwierząt wraz ze sterylizacją i kastracją psów oraz usypianie ślepych miotów w schronisku;
- 3) kwotę 35.000,00 zł na działania określone w §4 ust. 1 pkt 1 i 2 oraz § 8;
- 4) kwotę 4.000,00 zł na działania edukacyjne w zakresie objętym Programem.

## UZASADNIENIE

W ramach nowelizacji ustawy z dnia 21 sierpnia 1997 r. o ochronie zwierząt zmieniony został art. 11a ustawy, który zobowiązuje radę gminy do corocznego określania w drodze uchwały, programu opieki nad zwierzętami bezdomnymi oraz zapobiegania bezdomności zwierząt. Program stanowi wypełnienie obowiązku zapewnienia opieki bezdomnym zwierzętom przez gminę, wynikającego z art. 11 ust. 1 ww. ustawy.

Realizując nowe zapisy prawa niniejszy *Program opieki nad zwierzętami bezdomnymi oraz zapobiegania bezdomności zwierząt na terenie Miasta Suwałk na rok 2012*, obejmuje swoim zakresem:

- 1) zapewnienie bezdomnym zwierzętom miejsca w schronisku dla zwierząt,
- 2) opiekę nad wolno żyjącymi kotami, w tym ich dokarmianie,
- 3) odławianie bezdomnych zwierząt,
- 4) obowiązkową kastrację albo sterylizację zwierząt w schroniskach dla zwierząt,
- 5) poszukiwanie właścicieli dla bezdomnych zwierząt,
- 6) usypianie ślepych miotów,
- 7) wskazanie gospodarstwa rolnego w celu zapewnienia miejsca dla zwierząt gospodarskich,
- 8) zapewnienie całodobowej opieki weterynaryjnej w przypadkach zdarzeń drogowych z udziałem zwierząt,
- 9) edukację mieszkańców w zakresie humanitarnego traktowania zwierząt.

Wykraczając poza obowiązkowy zakres działań *Program* przewiduje również: sterylizację wolno żyjących kotek, co powinno zapobiec niekontrolowanemu rozwojowi ich populacji.

W *Programie* wskazano wykonawców zadań oraz określono wysokość środków finansowych planowanych na ich realizację. Przewiduje się wydatkowanie z budżetu miasta, na finansowanie przewidzianych w *Programie* działań, środków w wysokości 388.300,00 PLN.

Zgodnie z wymogiem ustawy o ochronie zwierząt projekt niniejszej uchwały został przesłany do zaopiniowania Powiatowemu Lekarzowi Weterynarii w Suwałkach, Polskiemu Związkowi Łowieckiemu Zarząd Okręgowy w Suwałkach oraz Towarzystwu Opieki nad Zwierzętami Oddział w Suwałkach.

Powiatowy Lekarz Weterynarii oraz Polski Związek Łowiecki pozytywnie zaopiniowali projekt przedmiotowego dokumentu.

Towarzystwo Opieki nad Zwierzętami Oddział w Suwałkach, w ramach opiniowania zgłosiło kilka uwag. Towarzystwo zaproponowało, aby podmiot prowadzący wyłapywanie bezdomnych psów odławiał zwierzęta nie tylko na zgłoszenie Straży Miejskiej, Policji oraz

pracowników merytorycznego wydziału Urzędu Miejskiego w Suwałkach, ale również Towarzystwa. W Programie nie uwzględniono tego postulatu wobec wielu prób przekazywania do schroniska zwierząt, których bezdomność jest wątpliwa. Przypadki pozbywania się zwierząt, których opieką właściciele nie są dłużej zainteresowani wymuszają konieczność podejmowania decyzji o odłowieniu przez pracowników publicznych.

Towarzystwo uważa, że działaniem niezbędnym w ramach zwalczania bezdomności zwierząt jest ich trwałe znakowanie. Władze samorządowe podzielają ten pogląd, dlatego też od 2008 r. funkcjonuje w Suwałkach obowiązek trwałego znakowania psów. Niestety w ostatnim okresie prowadzona jest w kraju akcja uchylania uchwał rad gmin wprowadzających obowiązek znakowania zwierząt domowych. Również stosowna uchwała Rady Miejskiej w Suwałkach z 2008 r. została zaskarżona przez Wojewodę Podlaskiego do Wojewódzkiego Sądu Administracyjnego w Białymstoku. W tej sytuacji trwałe znakowanie zostało usunięte z pierwotnego projektu uchwały. Przewiduje się powrót do tego działania w kolejnym programie, stosując mechanizm finansowy skłaniający do znakowania zwierząt. Mechanizm ten związany jest z uchwałą w sprawie opłaty od posiadania psa, podejmowaną corocznie jesienią na kolejny rok budżetowy.

Towarzystwo wnosiło, aby dożywotnio zwolnić z opłaty od posiadania psa właścicieli psów, którzy poddadzą zwierzę sterylizacji lub kastracji oraz aby dodatkowo Miasto sfinansowało w 50% te zabiegi. Propozycja ta nie została uwzględniona. Zgodnie z obowiązującą w Suwałkach uchwałą Rady Miejskiej znajdującą odzwierciedlenie w niniejszym Programie właściciel psa, poddanego kastracji lub sterylizacji zwolniony jest z opłaty od posiadania psa przez 4 lata. Okres ten pozwala na zwrócenie się właścicielowi kosztów zabiegu, nie ma więc powodu aby zwolnienie było dożywotnie, a tym bardziej aby ze środków publicznych dodatkowo finansowano jeszcze zabieg.

Towarzystwo Opieki nad Zwierzętami proponowało umieszczenie w Programie zasad obowiązkowej sterylizacji i kastracji psów w schronisku. Określanie takich zasad w dokumencie nie jest potrzebne, wynikają one z innych przepisów i praktyk i są one od lat stosowane w schronisku.

Kolejna uwaga Towarzystwa dotyczyła ograniczenia się w Programie do sterylizowania kotek, bez ujęcia w dokumencie kastracji samców. Należy w tym miejscu podkreślić, że sterylizacja i kastracja wolno żyjących kotów nie jest obowiązkowym działaniem gminy. Program docenia znaczenie ograniczania populacji wolno żyjących kotów, dlatego też wprowadził działanie w tym zakresie. Wobec ograniczonych środków finansowych, skupienie się na kotkach pozwoli osiągnąć znaczny efekt w ramach założonych w Programie środków.

Towarzystwo proponowało także, aby podać kilka narzędzi wykorzystywanych przy poszukiwaniu nowych właścicieli dla zwierząt umieszczonych w schronisku. Propozycja nie wyczerpywała wachlarza stosowanych narzędzi i nie wносиła nic do Programu. Adopcja prowadzona jest w naszym mieście od dawna, stosowane kanały dotarcia do potencjalnych nowych właścicieli ulegają zmianom i nie ma potrzeby wprowadzania do dokumentu zapisów ograniczających te działania.

Towarzystwo proponowało, aby rozszerzyć zakres opieki nad wolno żyjącymi kotami o stałe dokarmianie kotów, zapewnienie im całodobowej opieki weterynaryjnej oraz ochronę miejsc bytowania wolno żyjących kotów. Zapisy takie znajdują się w programach niektórych miast, niekoniecznie jednak znajdują one odzwierciedlenie w wielkości środków przeznaczonych na realizację zadania. Miasto Suwałki przeznacza na finansowanie działań związanych z wolno żyjącymi kotami znaczące środki i stoi na stanowisku, że należy je skoncentrować na wyznaczonych działaniach. W ten sposób Program nie ma charakteru propagandowego, ale przewiduje realną realizację ustalonych zadań.

Towarzystwo uważa określony w Programie poziom dokarmiania wolno żyjących kotów za zdecydowanie niezadawalający. Towarzystwo nie wzięło jednak pod uwagę, że Program, zgodnie z wymogiem ustawowym, przewiduje dokarmianie a nie żywienie kotów.

Z dożywianiem kotów związany jest również postulat Towarzystwa, aby w przypadku braku społecznych opiekunów kotów dokarmianie, w sposób stały prowadzili urzędnicy Urzędu Miejskiego. Urząd Miejski w Suwałkach jest jedynie jednym z podmiotów realizujących Program. Samorząd stwarza warunki dokarmiania kotów, zapewnia na to środki finansowe, prowadzi sterylizację kotek. Zgodnie z zapisami ustawy o ochronie zwierząt partnerami samorządów powinny być organizacje społeczne powstałe dla ochrony zwierząt, takie jak m.in. Towarzystwo Opieki nad Zwierzętami, Program dodatkowo, wprowadza również możliwość rejestrowania się mieszkańców, jako społecznych opiekunów kotów. Powinno to zapewnić realizację określonego w Programie działania.

Z wprowadzeniem funkcji społecznych opiekunów wolno żyjących kotów związana jest propozycja Towarzystwa poświadczania prowadzenia tej działalności nie tylko przez zarządcę nieruchomości, ale również przez Towarzystwo. Wydaje się, że jeśli działania będą rzeczywiście prowadzone na wskazanym terenie, to poświadczenie zarządzającego tym terenem jest najważniejszym tego potwierdzeniem.

W opinii Towarzystwa środki publiczne przeznaczone na realizację Programu, a w szczególności działań związanych z opieką nad wolno żyjącymi kotami są niewystarczające. Analiza dostępnych w internecie projektów programów innych samorządów wskazuje jednak, że uwzględniając wielkość poszczególnych miast, Suwałki

przeznaczają na przedmiotowe działania środki relatywnie wyższe od średniej. I tak w przeliczeniu na mieszkańca Suwałki wydadzą na przedmiotowe działania 5,60 PLN, podczas gdy Poznań 3,32 PLN, Wrocław 3,99 PLN, Kielce 3,30 PLN, a Lublin jedynie 0,34 PLN. Nie wszystkie miasta przyporządkowują konkretne kwoty do konkretnych działań ujętych w programach, ale z dostępnych danych wynika, że Poznań przeznacza na opiekę nad wolno żyjącymi kotami 0,08 PLN w przeliczeniu na jednego mieszkańca, Lublin 0,05 PLN podczas gdy Suwałki 0,50 PLN na mieszkańca. Zarzut przeznaczenia przez Miasto Suwałki bardzo niskich środków finansowych na realizację Programu jest więc zupełnie nieuzasadniony.

Ostatnim wnioskiem Towarzystwa jest dodanie w Programie zapisu o możliwości udzielania przez Miasto pomocy organizacjom, takim jak Towarzystwo, w postaci wsparcia finansowego, lokalowego, medialnego czy organizacyjnego. Zasady powierzania zadań publicznych czy wynajmu lokali określają oddzielne przepisy. Współpraca organizacyjna czy medialna pomiędzy samorządem a organizacjom społeczną nie wymaga natomiast zapisów w uchwale Rady Miejskiej w Suwałkach.

Z up. PREZYDENTA  
Zuzanna Burtzyna  
ZASTĘPCA PREZYDENTA

Suwałki, 13.03.2012

**UCHWAŁA NR .....**  
**RADY MIEJSKIEJ W SUWAŁKACH**

z dnia ..... 2012 r.

**w sprawie przystąpienia do sporządzenia zmiany miejscowego planu zagospodarowania  
przestrzennego rejonu osiedla Zielona Górka w Suwałkach**

Na podstawie art. 18 ust. 2 pkt. 5 ustawy z dnia 8 marca 1990 r. o samorządzie gminnym (Dz. U. z 2001 r. Nr 142, poz. 1591; z 2002 r. Nr 23, poz. 220, Nr 62, poz. 558, Nr 113, poz. 984, Nr 153, poz. 1271, Nr 214, poz. 1806; z 2003 r. Nr 80, poz. 717, Nr 162, poz. 1568; z 2004 r. Nr 102, poz. 1055, Nr 116, poz. 1203, Nr 167, poz. 1759; z 2005 r. Nr 172, poz. 1441, Nr 175, poz. 1457; z 2006 r. Nr 17, poz. 128, Nr 181, poz. 1337; z 2007 r. Nr 48, poz. 327, Nr 138, poz. 974, Nr 173, poz. 1218; z 2008 r. Nr 180, poz. 1111, Nr 223, poz. 1458; z 2009 r. Nr 52, poz. 420, Nr 157, poz. 1241; z 2010 r. Nr 28, poz. 142 i 146, Nr 40, poz. 230, Nr 106, poz. 675 i z 2011 r. Nr 21, poz. 113, Nr 117, poz. 679, Nr 134, poz. 777, Nr 149, poz. 887, Nr 217, poz. 1281) oraz art. 14 ust. 1 i 2 ustawy z dnia 27 marca 2003 r. o planowaniu i zagospodarowaniu przestrzennym (Dz. U. Nr 80, poz. 717; z 2004 r. Nr 6, poz. 41, Nr 141, poz. 1492; z 2005 r. Nr 113, poz. 954, Nr 130, poz. 1087; z 2006 r. Nr 45, poz. 319, Nr 225, poz. 1635; z 2007 r. Nr 127, poz. 880; z 2008 r. Nr 199, poz. 1227, Nr 201, poz. 1237, Nr 220, poz. 1413; z 2010 r. Nr 24, poz. 124, Nr 75, poz. 474, Nr 106, poz. 675, Nr 119, poz. 804, Nr 130, poz. 871, Nr 149, poz. 996, Nr 155, poz. 1043 i z 2011 r. Nr 32, poz. 159, Nr 153, poz. 901) Rada Miejska w Suwałkach uchwała, co następuje:

**§ 1.** Przystępuje się do opracowania zmiany miejscowego planu zagospodarowania przestrzennego rejonu osiedla Zielona Górka w Suwałkach, obejmującego obszar w granicach oznaczonych na mapie stanowiącej załącznik do niniejszej uchwały.

**§ 2.** Plan miejscowy, o którym mowa w § 1, winien zawierać pełny zakres rozstrzygnięć i ustaleń określonych w art. 15 ust. 2 ustawy z dnia 27 marca 2003 r. o planowaniu i zagospodarowaniu przestrzennym.

**§ 3.** Wykonanie uchwały powierza się Prezydentowi Miasta Suwałk.

**§ 4.** Uchwała wchodzi w życie z dniem podjęcia.

Pod względem prawnym  
uwag nie wnoszę

**RADCA PRAWNY**

*Tadeusz Oniśko*

Załącznik do Uchwały Nr .....  
Rady Miejskiej w Suwałkach  
z dnia.....2012 r.

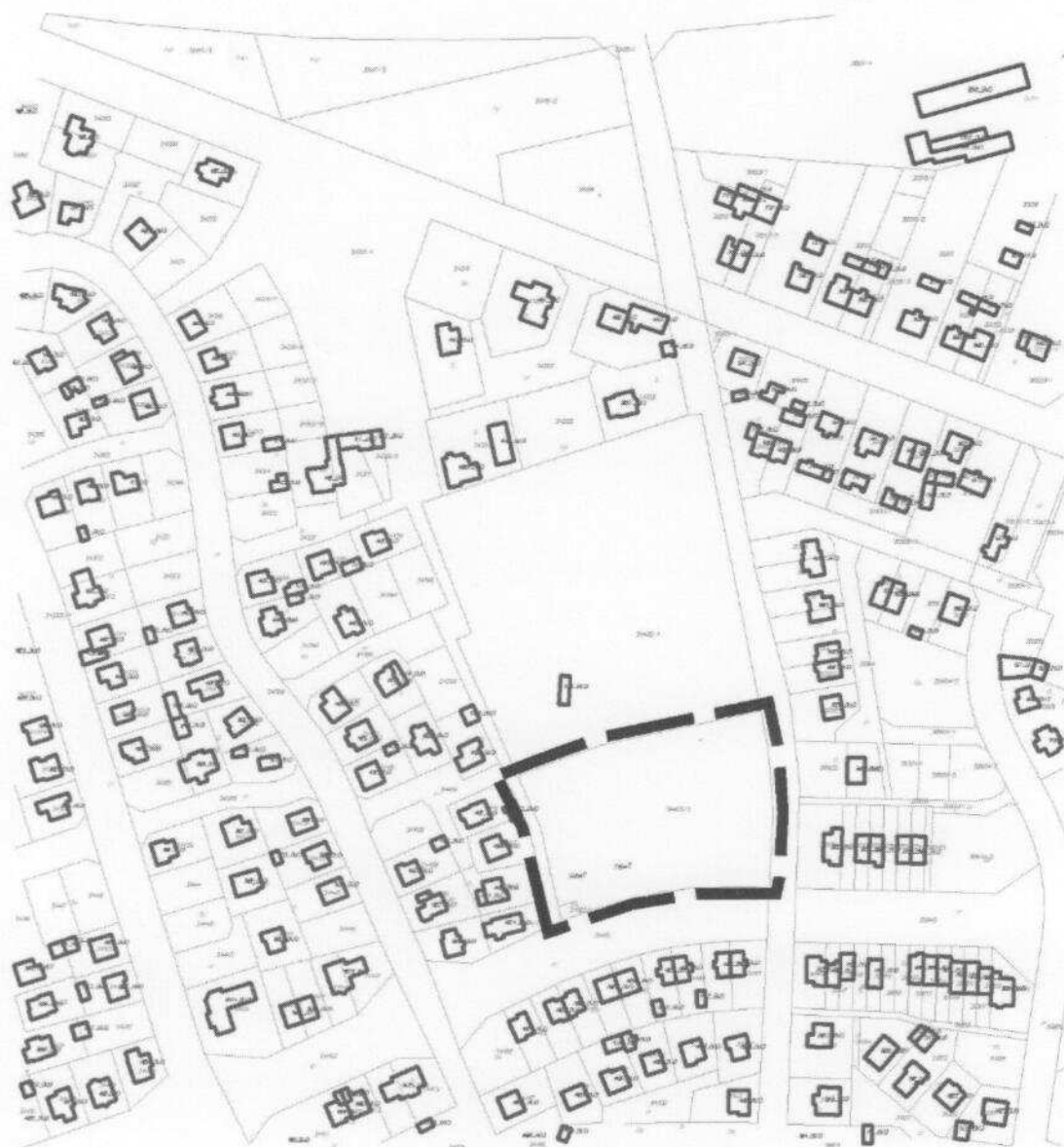
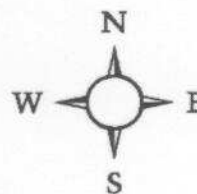
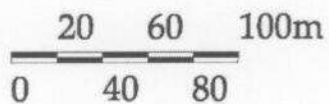

— — — — — - GRANICA OBSZARU  
OBJĘTEGO PROJEKTEM PLANU

### Uzasadnienie

Teren wskazany do opracowania zmiany planu o powierzchni około 1 ha, w granicach oznaczonych na mapie stanowiącej załącznik nr 1 do niniejszej uchwały, obejmuje obszar niezabudowany położony w granicach osiedla Zielona Górka w Suwałkach.

Obszar w granicach opracowania zmiany planu objęty jest obowiązującym miejscowym planem zagospodarowania przestrzennego rejonu osiedla Zielona Górka w Suwałkach, uchwalonym uchwałą Nr XVI/136/07 Rady Miejskiej w Suwałkach z dnia 31 października 2007 r., ogłoszoną w Dzienniku Urzędowym Województwa Podlaskiego Nr 264, poz. 2812.

Zgodnie z ustaleniami tego planu, większa część działki o numerze 34405/3, przeznaczona jest pod lokalizację funkcji usługowych ogólnomiejских, w tym funkcji celu publicznego. W zakresie przeznaczenia dopuszczalnego możliwa jest w granicach tego terenu realizacja usług o innym charakterze. Pozostała część działki przeznaczona jest pod parking publiczny.

Miasto kilkakrotnie wystawiało przedmiotową działkę do sprzedaży w drodze przetargu. Teren nie znalazł jednak nabywcy. W związku z tym faktem postanowiono o przystąpieniu do zmiany przedmiotowego planu w granicach obejmujących działkę o numerze 34405/3. Ze względu na deficyt działek budowlanych przeznaczonych pod zabudowę mieszkaniową jednorodzinną w granicach miasta, zasadnym wydaje się być umożliwienie wykorzystania tego terenu pod lokalizację zabudowy mieszkaniowej jednorodzinnej, stanowiącej uzupełnienie istniejącego osiedla. Realizacja tego typu zamierzenia wymaga jednak zmiany miejscowego planu zagospodarowania przestrzennego.

Celem sporządzenia zmiany planu jest:

- 1)ustalenie przeznaczenia terenów oraz określenie zasad ich zagospodarowania,
- 2)określenie zasad zabudowy terenów w granicach zmiany planu,
- 3)ustalenie zasad i sposobu skomunikowania terenów wyznaczonych w planie,
- 4)stworzenie podstawy prawnej do podejmowania i realizacji działań inwestycyjnych,
- 5)uwzględnienie zadań publicznych, w szczególności wynikających z potrzeb kształtowania przestrzeni publicznych, komunikacji publicznej oraz wyposażenia w infrastrukturę społeczną i techniczną.

Przeznaczenie w miejscowym planie zagospodarowania przestrzennego terenów pod realizację zabudowy mieszkaniowej jednorodzinnej jest zgodne z ustaleniami obowiązującego Studium uwarunkowań i kierunków zagospodarowania przestrzennego miasta Suwałki zatwierdzonego uchwałą Nr XLVII/378/98 Rady Miejskiej w Suwałkach z dnia 18 czerwca 1998 r. zmienionego uchwałami: Nr XXXVI/342/2001 z dnia 31 stycznia 2001 r., Nr XVI/135/07 z dnia 31 października 2007 r., Nr XXIV/220/08 z dnia 27 maja 2008 r. oraz Nr XXXI/294/08 z dnia 30 grudnia 2008 r.

Z up. PREZYDENTA  
*Lukas Kurzyński*  
 ZASTĘPCA PREZYDENTA

Suwałki, 6 marca 2012r.

**UCHWAŁA NR .....**  
**RADY MIEJSKIEJ W SUWAŁKACH**

z dnia ..... 2012 r.

**w sprawie powierzenia Prezydentowi Miasta Suwałk uprawnień do ustalania opłat za gospodarowanie odpadami przez Przedsiębiorstwo Gospodarki Odpadami w Suwałkach Sp. z o. o.**

Na podstawie art. 4 ust. 1 pkt 2 i ust 2 ustawy z dnia 20 grudnia 1996 r. o gospodarce komunalnej (Dz.U. z 2011 r. Nr 45, poz. 236) Rada Miejska w Suwałkach uchwala, co następuje:

§ 1. Ustalanie wysokości opłat za gospodarowanie odpadami przez Przedsiębiorstwo Gospodarki Odpadami w Suwałkach Sp. z o. o. powierza się Prezydentowi Miasta Suwałk.

§ 2. Traci moc Uchwała nr VII/31/99 Rady Miejskiej w Suwałkach z dnia 27 stycznia 1999 r. w sprawie powierzenia Zarządowi Miasta Suwałk uprawnień do ustalania opłat za składowanie i unieszkodliwianie odpadów komunalnych.

§ 3. Wykonanie uchwały powierza się Prezydentowi Miasta Suwałk.

§ 4. Uchwała wchodzi w życie z dniem podjęcia.

Pod względem prawnym  
uwag nie wnoszę

**RADCA PRAWNY**

*Tadeusz Oniśko*

## UZASADNIENIE

Zgodnie z art. 4 ust 1 pkt 2 ustawy z dnia 20 grudnia 1996 r. o gospodarce komunalnej do kompetencji organów stanowiących jednostek samorządu terytorialnego należy ustalanie wysokości cen i opłat za usługi komunalne o charakterze użyteczności publicznej. Ustęp 2 ww. artykułu pozwala na powierzenie powyższego uprawnienia organowi wykonawczemu danej jednostki.

Uchwałą Nr VII/31/99 z dnia 27 stycznia 1999 r. Rada Miejska w Suwałkach zdecydowała o powierzeniu Zarządowi Miasta Suwałk uprawnień do ustalania opłat za składowanie i unieszkodliwianie odpadów komunalnych przez Zakład Utylizacji Odpadów Komunalnych Suwałkach.

W wyniku realizacji Uchwały Nr XVII/171/2011 Rady Miejskiej w Suwałkach z dnia 30 grudnia 2011 r. Zakład Utylizacji Odpadów Komunalnych Suwałkach został z dniem 29 lutego 2012 r. przekształcony w Przedsiębiorstwo Gospodarki Odpadami w Suwałkach Sp. z o.o. W związku z powyższym zaszła konieczność zmiany aktu powierzenia przez Radę Miejską w Suwałkach przedmiotowych uprawnień Prezydentowi Miasta.

Uchwała nie pociąga za sobą żadnych skutków finansowych dla budżetu Miasta.

Z up. PREZYDENTA

  
ZASTĘPCA PREZYDENTA

Suwałki, 13.03.2012 r.

**UCHWAŁA NR .....**  
**RADY MIEJSKIEJ W SUWAŁKACH**

z dnia ..... 2012 r.

**w sprawie określenia zasad gospodarki nieruchomościami  
mienia gminnego Miasta Suwałki**

Na podstawie art. 18 ust. 2 pkt 9 lit. a, art. 40 ust. 2 pkt 3 i art. 41 ust. 1 ustawy z dnia 8 marca 1990 r. o samorządzie gminnym (Dz.U. z 2001 r. Nr 142, poz. 1591, z 2002 r. Nr 23, poz. 220, Nr 62, poz. 558, Nr 113, poz. 984, Nr 153, poz. 1271 i Nr 214, poz. 1806, z 2003 r. Nr 80, poz. 717 i Nr 162, poz. 1568, z 2004 r. Nr 102, poz. 1055 i Nr 116, poz. 1203, Nr 167, poz. 1759, z 2005 r. Nr 172, poz. 1441, Nr 175, poz. 1457 oraz z 2006 r. Nr 17, poz. 128 i Nr 181, poz. 1337 oraz z 2007 r. Nr 48, poz. 327, Nr 138, poz. 974 i Nr 173, poz. 1218, z 2008 r. Nr 180, poz. 1111, Nr 223, poz. 1458, z 2009 r. Nr 52, poz. 420, Nr 157, poz. 1241, z 2010 r. Nr 28, poz. 142 i 146, Nr 40, poz. 230, Nr 106, poz. 675, z 2011 r. Nr 21, poz. 113, Nr 117, poz. 679, Nr 134, poz. 777, Nr 149, poz. 887, Nr 217, poz. 1281), art. 13, art. 25, art. 34, art. 37, art. 43, art. 67, art. 72-74, art. 98a i art. 146 ustawy z dnia 21 sierpnia 1997 roku o gospodarce nieruchomościami (Dz.U. z 2010 r. Nr 102, poz. 651, Nr 106, poz. 675, Nr 143, poz. 963, Nr 155, poz. 1043, Nr 197, poz. 1307, Nr 200, poz. 1323, z 2011 r. Nr 64, poz. 341, Nr 106, poz. 622, Nr 115, poz. 673, Nr 129, poz. 732, Nr 130, poz. 762, Nr 135, poz. 789, Nr 163, poz. 981, Nr 187, poz. 1110, Nr 224, poz. 1337), art. 21 ustawy z dnia 21 czerwca 2001 roku o ochronie praw lokatorów, mieszkaniowym zasobie gminy i o zmianie Kodeksu cywilnego (Dz. U. z 2005 r. Nr 31, poz. 266, Nr 69, poz. 626, z 2006 r. Nr 86, poz. 602, Nr 167, poz. 1193, Nr 249, poz. 1833 oraz z 2007 r. 128, poz. 902 i Nr 173, poz. 1218, z 2010 r. Nr 3, poz. 13, z 2011 r. Nr 224, poz. 1342) uchwała się, co następuje:

**§ 1. 1.** Nabywanie przez Prezydenta Miasta własności nieruchomości, prawa użytkowania wieczystego, ograniczonych praw rzeczowych, do zasobu gminnego następować powinno zgodnie z potrzebami i zamierzeniami inwestycyjnymi, wynikającymi w szczególności z opracowań architektoniczno-przestrzennych i miejscowych planów zagospodarowania przestrzennego oraz w celu realizacji zadań własnych i publicznych.

2. Nabywanie nieruchomości w drodze zamiany powinno następować z uwzględnieniem postanowień ust.1. W przypadku nierównej wartości zamienianych nieruchomości stosuje się dopłatę, której wysokość jest równa różnicy wartości zamienianych nieruchomości, z zastrzeżeniem § 2 ust.1 pkt.4.

3. Prezydent Miasta ma prawo nabywać nieruchomości w drodze darowizny od osób fizycznych i prawnych.

**§ 2. 1.** Upoważnia się Prezydenta Miasta do:

- 1) dokonywania darowizn nieruchomości gminnych na rzecz Skarbu Państwa i jednostek samorządu terytorialnego oraz na cele publiczne po uzyskaniu pozytywnej opinii merytorycznej Komisji Rady Miejskiej;
- 2) sprzedaży Skarbowi Państwa i jednostkom samorządu terytorialnego nieruchomości za cenę obniżoną lub oddanie nieodpłatne w użytkowanie wieczyste po uzyskaniu pozytywnej opinii merytorycznej Komisji Rady Miejskiej;
- 3) nieodpłatnego obciążania nieruchomości gminnych ograniczonymi prawami rzeczowymi na rzecz Skarbu Państwa i jednostek samorządu terytorialnego;
- 4) zamiany nieruchomości gminnych na nieruchomości Skarbu Państwa i jednostek samorządu terytorialnego, także bez obowiązku dopłat w przypadku różnej wartości zamienianych nieruchomości. Własność nieruchomości może być zamieniana na prawo użytkowania wieczystego lub prawo użytkowania wieczystego na własność;
- 5) użyczania na czas określony nieruchomości gminnych jednostkom Skarbu Państwa i jednostkom samorządu terytorialnego, organizacjom pożytku publicznego oraz organizacjom pozarządowym realizującym zadania publiczne po uzyskaniu pozytywnej opinii merytorycznej Komisji Rady Miejskiej;
- 6) wdzierżawiania nieruchomości gruntowych na czas oznaczony dłuższy niż 3 lata lub na czas nieoznaczony również w przypadku, gdy po umowie zawartej na czas oznaczony do 3 lat zawierana jest

nl

kolejna umowa, której przedmiotem jest ta sama nieruchomość, po uzyskaniu pozytywnej opinii merytorycznej Komisji Rady Miejskiej.

2. Czynności prawne wymienione w ust.1 pkt.1-4 muszą wynikać z realizacji miejscowych planów zagospodarowania przestrzennego, celów publicznych lub wzajemnej regulacji własności gminnej, jednostek samorządu terytorialnego i własności Skarbu Państwa.

**§ 3. 1.** Sprzedaż przez Prezydenta Miasta nieruchomości albo oddanie nieruchomości gruntowej w użytkowanie wieczyste następuje w drodze przetargu lub w drodze bezprzetargowej, stosownie do przepisów ustawy z dnia 21 sierpnia 1997 r. o gospodarce nieruchomościami (Dz.U. z 2010 r. Nr 102, poz. 651 ze zm.) i postanowień niniejszej uchwały.

2. Sprzedaż, oddanie w użytkowanie wieczyste, zamiana, obciążanie ograniczonymi prawami rzeczowymi oraz sprzedaż prawa użytkowania wieczystego na własność, odbywa się zgodnie z planem sprzedaży, sporządzonym przez Prezydenta Miasta. Plan sprzedaży podlega pozytywnemu zaopiniowaniu przez właściwą merytorycznie Komisję Rady Miejskiej.

3. Jeżeli w pierwszym przetargu nie doszło do zbycia nieruchomości, cena wywoławcza w drugim przetargu może być obniżona nie więcej niż o 30% ceny wywoławczej z pierwszego przetargu.

4. Jeżeli w dwóch kolejnych przetargach nie doszło do zbycia nieruchomości, może ona być sprzedana w drodze rokowań za cenę nie niższą niż 50% wartości szacunkowej nieruchomości.

**§ 4.** Zwalnia się z obowiązku zbycia w drodze przetargu nieruchomości gruntowe:

- 1) przeznaczone w planach zagospodarowania przestrzennego miasta na realizację infrastruktury technicznej, celów publicznych, jeżeli cele te będą realizowane przez podmioty, dla których są celami statutowymi i których dochody w całości przeznaczają się na działalność statutową;
- 2) gdy sprzedaż następuje na rzecz osoby, która dzierżawi nieruchomość na podstawie umowy zawartej na co najmniej 10 lat, jeżeli nieruchomość ta została zabudowana na podstawie pozwolenia na budowę a zabudowa nie jest sprzeczna z miejscowym planem zagospodarowania przestrzennego.

**§ 5. 1.** Ustala się stawkę procentową pierwszej opłaty rocznej z tytułu użytkowania wieczystego w wysokości 25% ceny nieruchomości.

2. Ustala się stawkę procentową opłaty adiacenckiej w związku z budową infrastruktury technicznej w wysokości 50% oraz podziałem nieruchomości w wysokości 30% wzrostu wartości nieruchomości.

**§ 6. 1.** Nieruchomościami zabudowanymi, budynkami mieszkalnymi, mieszkalno-użytkowymi, użytkowymi oraz gruntami przeznaczonymi w planach zagospodarowania przestrzennego na cele nierolnicze i nieleśne gospodaruje Zarząd Budynków Mieszkalnych w trybie trwałego zarządu. Gospodarowanie obejmuje w szczególności:

- 1) przygotowanie dokumentacji technicznej i prawnej do sprzedaży lokali mieszkalnych i użytkowych;
- 2) zawieranie umów dzierżawy i najmu na okres do 3 lat. Szczegółowe zasady wynajmu i dzierżawy lokali użytkowych oraz gruntów w zasobach komunalnych określi Zarządzenie Prezydenta;
- 3) windykacja należności.

2. Przyznaje się pierwszeństwo w nabyciu lokali mieszkalnych dotychczasowym najemcom tych lokali.

3. Na wniosek nabywcy cena lokalu mieszkalnego może być rozłożona na raty roczne na okres nie dłuższy niż 5 lat, przy czym pierwsza rata roczna w wysokości nie mniejszej niż 20% ceny sprzedaży podlega zapłacie nie później niż do dnia zawarcia umowy przenoszącej prawo własności, a pozostałe raty wraz z oprocentowaniem płatne są do 31 marca, poczynając od roku następnego po zawarciu aktu notarialnego.

4. Rozłożona na raty nie spłacona część ceny podlega oprocentowaniu w wysokości 50% stopy redyskonta weksli stosowanej w Narodowym Banku Polskim w dniu 31 stycznia roku, za który przypada rata.

5. Wierzytelność gminy w stosunku do nabywcy z tytułu nie zapłaconej ceny sprzedaży podlega zabezpieczeniu poprzez ustanowienie hipoteki na lokalu mieszkalnym, stanowiącym przedmiot sprzedaży.

6. Zadysonowany przez nabywcę przy zakupie lokalu przelew wkładów oszczędnościowych, zgromadzonych na książeczce mieszkaniowej wraz z oprocentowaniem i premią gwarancyjną stanowi nie spłaconą część ceny przy zapłacie ratalnej, która podlega oprocentowaniu w wysokości 50% stopy redyskonta weksli stosowanej w Narodowym Banku Polskim na dzień zawarcia aktu notarialnego.

7. W razie zbycia lokalu mieszkalnego przez nabywcę, raty nieuiszczone są natychmiast wymagalne.

8. Cenę zbycia ustala Prezydent Miasta w zarządzeniu o przeznaczeniu lokalu mieszkalnego lub użytkowego do zbycia, na podstawie wartości określonej przez rzeczoznawcę majątkowego i obowiązuje ona 6 miesięcy od daty ustalenia.

§ 7.1. Nie przeznaczają się do zbycia lokale mieszkalne i lokale użytkowe znajdujących się w budynkach:

- 1) przy ul. Kościuszki – o numerach porządkowych: 18, 20, 26, 28, 42, 43, 44A, 45A, 46, 52, 57, 65, 76, 84, 86, 86A, 86B, 88, 90, 90A, 91 i 97;
- 2) przy ul. Wigierskiej – o numerze porządkowym 1;
- 3) przy ul. Noniewicza – o numerach porządkowych: 7, 9, 21, 25, 28, 28A, 29, 31, 41, 43, 43A, 45 i 87;
- 4) przy ul. Utrata – o numerach porządkowych: 3, 9, 15, 19, 25, 56 i 72;
- 5) przy ul. Sejneńskiej – o numerach porządkowych: 3, 5, 7, 17, 18, 19, 22, 23A i 39;
- 6) przy ul. 1 Maja – o numerze porządkowym 18, 20, 28 i 30;
- 7) przy ul. Konopnickiej – o numerze porządkowym 3A, 4 i 5A;
- 8) przy ul. Krótkiej – o numerach porządkowych 8 i 10;
- 9) przy ul. Hamerszmita – o numerach 2A i 5.

2. Nie zbywa się lokale mieszkalne wybudowanych lub kupionych oraz wyremontowanych po 31 grudnia 1997 roku.

3. Ustalenia zawarte w ust. 1 i ust. 2 nie dotyczą zamiany lokali podyktowanej potrzebami miasta.

4. Nie przeznaczają się do zbycia lokale mieszkalne, położonych w budynkach przeznaczonych do rozbiórki.

5. Nie przeznaczają się do zbycia lokale przystosowanych dla osób niepełnosprawnych.

§ 8. Przy zbywaniu nieruchomości gruntowych, lokali mieszkalnych i użytkowych w drodze bezprzetargowej koszty opracowania operatu szacunkowego oraz podziału geodezyjnego obciążają nabywcę.

§ 9. Upoważnia się Prezydenta Miasta do zawierania umów użyczenia lokali użytkowych organizacjom pożytku publicznego po uzyskaniu pozytywnej opinii merytorycznej Komisji Rady Miejskiej.

§ 10. Upoważnia się Prezydenta Miasta do zawierania umów dzierżawy i najmu lokali użytkowych na czas oznaczony dłuższy niż 3 lata lub na czas nieoznaczony również w przypadku, gdy po umowie zawartej na czas oznaczony do 3 lat zawierana jest kolejna umowa, której przedmiotem jest ta sama nieruchomość, po uzyskaniu pozytywnej opinii merytorycznej Komisji Rady Miejskiej.

§ 11.1. Najemców i dzierżawców wolnych lokali użytkowych wyłącza się w drodze przetargu nieograniczonego.

2. Przetargi przeprowadza Zarząd Budynków Mieszkalnych.

3. W przypadku niewyłonienia najemcy lub dzierżawcy lokalu w pierwszym przetargu, ogłasza się drugi przetarg, z możliwością obniżenia wywoławczej stawki czynszu, nie więcej niż o 20%. Niewyłonienie strony umowy w drugim przetargu umożliwia zawarcie umowy z wolnej ręki i ustalenie stawek czynszu w drodze rokowań.

4. Dotychczasowemu najemcy lub dzierżawcy przysługuje, z zastrzeżeniem ust. 6, pierwszeństwo zawarcia umowy dzierżawy, jeżeli spełni łącznie następujące warunki:

- 1) złoży pisemny wniosek w czasie trwania dotychczasowej umowy;
- 2) należycie wykonuje postanowienia dotychczasowej umowy;
- 3) wyrazi zgodę na zaproponowaną stawkę czynszu i opłat eksploatacyjnych;
- 4) zawarcie umowy nie jest sprzeczne z zamierzeniami inwestycyjnymi i gospodarczymi miasta.

5. Dotychczasowemu najemcy lub dzierżawcy przysługuje, z zastrzeżeniem ust. 6, pierwszeństwo zawarcia umowy dzierżawy na okres dłuższy niż 3 lata, jeżeli spełnia łącznie warunki zawarte w ust. 4 i jest to uzasadnione poniesionymi lub zadeklarowanymi nakładami na przedmiot umowy.

6. Pierwszeństwo, o którym mowa w ust. 4 nie przysługuje w przypadku przeznaczenia lokalu do zbycia lub remontu.

7. W zawieranych umowach najmu i dzierżawy lokali mieszkalnych i użytkowych powinien być należycie zabezpieczony interes miasta poprzez ustanowienie zabezpieczeń właściwych dla danego rodzaju umowy i rygorów obciążających najemcę lub dzierżawcę w razie naruszenia postanowień umowy.

§ 12. Upoważnia się Prezydenta Miasta do wprowadzania zmian udziałów Gminy Miasta Suwałk we własnościach wspólnych mających doprowadzić do zgodności z przepisami art. 3 ustawy z dnia 24 czerwca 1994 r. o własności lokali oraz do zbywania powstałych w wyniku wprowadzonych zmian części nieruchomości wspólnej stanowiącej współwłasność gminy, zgodnie z przepisami wyżej wymienionej ustawy.

§ 13. Wykonanie uchwały powierza się Prezydentowi Miasta.

§ 14. Zobowiązuje się Prezydenta Miasta do składania Radzie Miejskiej rocznych informacji z wykonania niniejszej uchwały.

§ 15. Traci moc uchwała nr XXIII/206/08 Rady Miejskiej w Suwałkach z dnia 30 kwietnia 2008 roku w sprawie określenia zasad gospodarki nieruchomościami mienia gminnego Miasta Suwałki (Dz. Urz. Woj. Podlaskiego z 2008 r. Nr 138, poz. 1366 i poz. 1367, z 2011 r. Nr 177, poz. 2117).

§ 16. Uchwała podlega ogłoszeniu w Dzienniku Urzędowym Województwa Podlaskiego, przez wywieszenie na tablicy ogłoszeń w Urzędzie Miejskim i publikację w prasie lokalnej.

§ 17. Uchwała wchodzi w życie po upływie 14 dni od daty ogłoszenia w Dzienniku Urzędowym Województwa Podlaskiego.

RADCA PRAWNY  
*Bartłomiej Skiba*  
BL-883

## UZASADNIENIE

Liczne zmiany uchwały nr XXIII/206/08 Rady Miejskiej w Suwałkach z dnia 30 kwietnia 2008 roku w sprawie określenia zasad gospodarki nieruchomościami mienia gminnego Miasta Suwałki znacząco utrudniają stosowanie jej zasad. Ponadto zachodzi konieczność kolejnego dostosowania jej zapisów do obowiązujących przepisów prawa oraz zaistniałych zmian społeczno-gospodarczych. Przedmiotowe zmiany polegają na :

- 1) w § 1 ust. 2 skreśla się ograniczenie do 20% przy zamianie nieruchomości;
- 2) w § 1 ust. 3 skreśla się w całości, a dotychczasowy ust. 4 otrzymuje nr 3 – proponowane zmiany są zgodne z ustawą o gospodarce nieruchomościami;
- 3) w § 2 ust. 1 pkt 3 skreśla się: „lub odpłatnego” oraz „i innych osób prawnych”, dostosowując treść ustępu do zgodności z ustawą o gospodarce nieruchomościami;
- 4) w § 2 ust. 1 pkt 5 dodaje się: „organizacjom pozarządowym realizującym zadania publiczne”;
- 5) w § 7 dodaje się nieruchomość położoną przy ul. Kościuszki 52, która weszła do zasobu mienia komunalnego oraz wykreśla się nieruchomości położone przy ul. Dwernickiego 15, ul. Konopnickiej 6, 10a, 14, ul. Kościuszki 16, 34, 39, 44, 51, 55, 89, 96, ul. Krótkiej 4, ul. Noniewicza 3, 81 i ul. Wigierskiej 2, 3, 25 i 73.

Mając powyższe na uwadze niezbędnym stało się opracowanie tekstu jednolitego uchwały, który w znacznym stopniu usprawni i ułatwi stosowanie jej zapisów.

Suwałki, dn. 12.03.2012 r.

Z up. PREZYDENTA

  
Ewelina Kurzyńska  
ZASTĘPCA PREZYDENTA

**UCHWAŁA NR .....**  
**RADY MIEJSKIEJ W SUWAŁKACH**

z dnia ..... 2012 r.

**w sprawie wyodrębnienia funduszu sołeckiego**

Na podstawie art. 1 ust. 1 ustawy z dnia 20 lutego 2009 roku o funduszu sołeckim (Dz.U. z 2009 r. Nr 52, poz. 420, Nr 157, poz. 1241, z 2010 r. Nr 217, poz. 1427) Rada Miejska uchwała, co następuje:

§ 1. Rada Miejska w Suwałkach nie wyraża zgody na wyodrębnienie funduszu sołeckiego w roku budżetowym 2013.

§ 2. Wykonanie uchwały powierza się Prezydentowi Miasta.

§ 3. Uchwała wchodzi w życie z dniem podjęcia.

Pod względem prawnym  
uwag nie wnoszę

**RADCA PRAWNY**

*Barłomiej Skiba*  
BL-883

## UZASADNIENIE

Zgodnie z art. 1 ust. 1 ustawy z dnia 20 lutego 2009 roku o funduszu sołeckim (Dz.U. z 2009 r. Nr 52, poz. 420 ze zm.) rada gminy rozstrzyga o wyodrębnieniu w budżecie gminy środków stanowiących fundusz sołecki, podejmując uchwałę, w której wyraża zgodę albo nie wyraża zgody na wyodrębnienie funduszu w roku budżetowym.

Ponieważ żadne sołectwo (z trzech istniejących na terenie miasta) nie złożyło wniosku o przyznanie w tym roku budżetowym środków z funduszu sołeckiego, nie ma zatem potrzeby wyodrębniania tego funduszu.

Suwałki, dn. 19.03.2012 r.

Z up. PREZYDENTA

*Łukasz Kurzyński*  
ZASTĘPCA PREZYDENTA

**UCHWAŁA NR .....**  
**RADY MIEJSKIEJ W SUWAŁKACH**

z dnia ..... 2012 r.

**w sprawie określenia terminów i sposobu ustalania zaliczkowych wpłat nadwyżki środków obrotowych dokonywanych przez samorządowy zakład budżetowy Zarząd Budynków Mieszkalnych w Suwałkach oraz sposobu i terminu rocznych rozliczeń i dokonywania wpłat do budżetu.**

Na podstawie art 18 ust. 2 pkt 15 ustawy z dnia 8 marca 1990 r. o samorządzie gminnym (Dz. U. z 2001 r. Nr 142, poz.1591, z 2002 r. Nr 23, poz. 220, Nr 62, poz. 558, Nr 113, poz. 984, Nr 153, poz.1271 i Nr 214, poz.1806, z 2003 r. Nr 80, poz.717 i Nr 162, poz. 1568, z 2004 r. Nr 102, poz.1055, Nr 116, poz.1203 i Nr 167, poz. 1759, z 2005 r. Nr 172, poz. 1441 i Nr 175, poz. 1457, z 2006 r. Nr 17, poz. 128 i Nr 181, poz. 1337, z 2007 r. Nr 48, poz. 327, Nr 138, poz. 974 i Nr 173, poz. 1218, z 2008 r. Nr 180, poz. 1111 i Nr 223, poz. 1458, z 2009 r. Nr 52, poz. 420 i Nr 157, poz. 1241, z 2010 r. Nr 28, poz. 142, Nr 28, poz. 146, Nr 40, poz. 230 i Nr 106, poz. 675 oraz z 2011 r. Nr 21, poz. 113, Nr 117, poz. 679, Nr 134, poz. 777, Nr 149, poz. 887 i Nr 217, poz. 1281) i art. 15 ust. 7 oraz art. 16 ust. 2 pkt 5 ustawy z dnia 27 sierpnia 2009 r. o finansach publicznych (Dz. U. z 2009 r. Nr 157, poz. 1240, z 2010 r. Nr 28, poz.146, Nr 96, poz. 620, Nr 123, poz. 835, Nr 152, poz. 1020, Nr 238, poz. 1578 i Nr 257, poz. 1726 oraz z 2011 r. Nr 185, poz. 1092, Nr 201, poz. 1183, Nr 234, poz. 1386, Nr 240, poz. 1429 i Nr 291, poz. 1707) oraz § 43, § 44 Rozporządzenia Rady Ministrów z dnia 7 grudnia 2010 r. w sprawie sposobu prowadzenia gospodarki finansowej jednostek budżetowych i samorządowych zakładów budżetowych (Dz. U. Nr 241, poz. 1616), uchwala się co następuje:

**§ 1.** Określa się terminy ustalania nadwyżki środków obrotowych, zaliczkowych wpłat i rocznych rozliczeń dokonywanych przez samorządowy zakład budżetowy Zarząd Budynków Mieszkalnych w Suwałkach:

- 1) zaliczkowe wpłaty do budżetu planowanych nadwyżek środków obrotowych samorządowego zakładu budżetowego są przekazywane do budżetu co kwartał w terminie 20 dni po zakończeniu kwartału, a za IV kwartał - zaliczkowo, w terminie do dnia 20 grudnia roku budżetowego,
- 2) zaliczkowe wpłaty do budżetu planowanych nadwyżek środków obrotowych za pierwsze trzy kwartały dokonuje się w takim stosunku procentowym do faktycznie osiągniętych przychodów, w jakim pozostaje roczna planowana wpłata do rocznych planowanych przychodów. Wpłatę zaliczkową za IV kwartał ustala się w wysokości wpłaty za III kwartał,
- 3) w terminie 15 dni od złożenia rocznego sprawozdania finansowego (bilansu) samorządowy zakład budżetowy wpłaca do budżetu różnicę między faktycznym a planowanym stanem środków obrotowych na koniec roku,
- 4) w przypadku, gdy zaliczkowe wpłaty, o których mowa w punkcie 2, zostaną przekazane w kwotach wyższych niż należne, nadpłacone wpłaty zaliczkowe podlegają zaliczeniu na poczet wpłat roku następnego lub zwrotowi w przypadku złożenia wniosku o ich zwrot.

**§ 2.** Uchwała wchodzi w życie z dniem podjęcia.

Pod względem prawnym  
uwag nie wnoszę

## UZASADNIENIE

do projektu uchwały w sprawie określenia terminów i sposobu ustalania zaliczkowych wpłat nadwyżki środków obrotowych dokonywanych przez samorządowy zakład budżetowy Zarząd Budynków Mieszkalnych w Suwałkach oraz sposobu i terminu rocznych rozliczeń i dokonywania wpłat do budżetu.

Zgodnie z art. 15 ust. 7 ustawy z dnia 27 sierpnia 2009 r. o finansach publicznych (Dz. U. Nr. 157, poz. 1240 z późn. zm.) zwanej dalej „ustawą” samorządowy zakład budżetowy wpłaca do budżetu jednostki samorządu terytorialnego nadwyżkę środków obrotowych, ustaloną na koniec okresu sprawozdawczego, chyba, że organ stanowiący jst postanowi inaczej.

W art. 17 ust. 1 pkt 4 ustawy Minister Finansów otrzymał delegację ustawową do określenia w drodze rozporządzenia sposobu ustalenia nadwyżki środków obrotowych, co zostało wykonane w § 43 i § 44 Rozporządzenia z dnia 7 grudnia 2010 r. w sprawie sposobu prowadzenia gospodarki finansowej jednostek budżetowych i samorządowych zakładów budżetowych (Dz. U. Nr 241, poz. 1616).

Jednocześnie art. 16 ust. 2 pkt. 5 ustawy stanowi, że terminy i sposób ustalenia zaliczkowych wpłat nadwyżki środków obrotowych dokonywanych przez zakład budżetowy jst oraz sposób i terminy rocznych rozliczeń i dokonywania wpłat do budżetu organ stanowiący określa „tworząc zakład”. Zarząd Budynków Mieszkalnych w Suwałkach funkcjonuje w mieście od 1991 roku i nie musiał być likwidowany oraz tworzony na nowo w myśl obowiązujących przepisów nowej ustawy o finansach publicznych.

Konieczność podjęcia przedmiotowej uchwały wiąże się m.in. z faktem wystąpienia nieplanowanej nadwyżki środków obrotowych w Zarządzie Budynków Mieszkalnych w Suwałkach za 2011 rok. Ponadto w roku 2012, tak samo jak w roku 2011 nie została zaplanowana wpłata nadwyżki środków obrotowych z Zarządu Budynków Mieszkalnych w Suwałkach do budżetu miasta.

PREZYDENT  
Czesław Henkiewicz

Suwałki, 19 marca 2012r.

**UCHWAŁA NR .....**  
**RADY MIEJSKIEJ W SUWAŁKACH**

z dnia ..... 2012 r.

**w sprawie zmian w budżecie miasta na 2012 rok.**

Na podstawie art. 18 ust. 2 pkt 4 ustawy z dnia 8 marca 1990 r. o samorządzie gminnym (Dz. U. z 2001 r. Nr 142, poz.1591, z 2002 r. Nr 23, poz. 220, Nr 62, poz. 558, Nr 113, poz. 984, Nr 153, poz.1271 i Nr 214, poz.1806, z 2003 r. Nr 80, poz.717 i Nr 162, poz. 1568, z 2004 r. Nr 102, poz.1055, Nr 116, poz.1203 i Nr 167, poz. 1759, z 2005 r. Nr 172, poz. 1441 i Nr 175, poz. 1457, z 2006 r. Nr 17, poz. 128 i Nr 181, poz. 1337, z 2007 r. Nr 48, poz. 327, Nr 138, poz. 974 i Nr 173, poz. 1218, z 2008 r. Nr 180, poz. 1111 i Nr 223, poz. 1458, z 2009 r. Nr 52, poz. 420 i Nr 157, poz. 1241, z 2010 r. Nr 28, poz. 142, Nr 28, poz. 146, Nr 40, poz. 230 i Nr 106, poz. 675 oraz z 2011 r. Nr 21, poz. 113, Nr 117, poz. 679, Nr 134, poz. 777, Nr 149, poz. 887 i Nr 217, poz. 1281), art. 211 i art. 212 ustawy z dnia 27 sierpnia 2009 r. o finansach publicznych (Dz. U. z 2009 r. Nr 157, poz. 1240, z 2010 r. Nr 28, poz.146, Nr 96, poz. 620, Nr 123, poz. 835, Nr 152, poz. 1020, Nr 238, poz. 1578 i Nr 257, poz. 1726 oraz z 2011 r. Nr 185, poz. 1092, Nr 201, poz. 1183, Nr 234, poz. 1386, Nr 240, poz. 1429 i Nr 291, poz. 1707) Rada Miejska w Suwałkach wprowadza następujące zmiany w uchwale Nr XVI/161/2011 Rady Miejskiej w Suwałkach z dnia 21 grudnia 2011 r. w sprawie budżetu miasta na 2012 rok:

**§ 1.** Dokonać zmian w planie dochodów budżetowych zgodnie z załącznikiem nr 1:

- 1) zmniejszyć plan dochodów budżetowych o kwotę 18.253 zł;
- 2) zwiększyć plan dochodów budżetowych o kwotę 935.727 zł.

**§ 2.** Dokonać zmian w planie wydatków budżetowych zgodnie z załącznikiem nr 2:

- 1) zmniejszyć plan wydatków budżetowych o kwotę 609.487 zł;
- 2) zwiększyć plan wydatków budżetowych o kwotę 1.526.961 zł.

**§ 3.** Budżet miasta wynosi:

- 1) plan po stronie dochodów 294.534.982 zł, w tym:
  - a) bieżących 258.197.508 zł,
  - b) majątkowych 36.337.474 zł;
- 2) plan po stronie wydatków 302.747.280 zł, w tym:
  - a) bieżących 242.687.091 zł,
  - b) majątkowych 60.060.189 zł.

**§ 4.** Ustala się limity wydatków na zadania inwestycyjne w 2012 roku zgodnie z załącznikiem nr 3.

**§ 5.** Ustala się plan przychodów i kosztów dla samorządowych zakładów budżetowych zgodnie z załącznikiem nr 4.

**§ 6.** Ustala się zestawienie planowanych kwot dotacji udzielanych z budżetu miasta zgodnie z załącznikiem nr 5.

**§ 7.** Ustala się:

- 1) deficyt budżetu miasta w wysokości 8.212.298 zł, który pokrywa się przychodami pochodzącymi z:
  - a) kredytów w kwocie 7.862.298 zł,

b) przychodów ze spłat udzielonych pożyczek w kwocie 350.000 zł,

§ 8. Do niniejszej uchwały dołącza się uzasadnienie zgodnie z załącznikiem nr 6.

§ 9. Wykonanie uchwały powierza się Prezydentowi Miasta Suwałk.

§ 10. Uchwała wchodzi w życie z dniem podjęcia i podlega ogłoszeniu w Dzienniku Urzędowym Województwa Podlaskiego.

Pod względem prawnym  
uwag nie wnoszę

**RADCA PRAWNY**

*Tadeusz Oniśko*

Załącznik Nr 1 do Uchwały Nr .....

Rady Miejskiej w Suwałkach

z dnia.....2012 r.

**ZMIANY W PLANIE DOCHODÓW BUDŻETU MIASTA SUWAŁEK NA 2012 ROK W ZŁ.**

|       |          | Rodzaj: Poroz. z AR  |  |                    |                     |
|-------|----------|----------------------|--|--------------------|---------------------|
|       |          | <b>Razem:</b>        | 81 000,00  | 0,00               | 81 000,00           |
|       |          | Rodzaj: Poroz. z JST |  |                    |                     |
|       |          | <b>Razem:</b>        | 1 505 069,00   | 0,00               | 1 505 069,00        |
|       |          | Rodzaj: Własne       |  |                    |                     |
| Dział | Rozdział | Paragraf             | Treść  | Zmiana             | Po zmianie          |
| 600   |          |                      | <b>Transport i łączność</b>  | <b>- 18 253,00</b> | <b>9 143 863,00</b> |
|       | 60016    |                      | Drogi publiczne gminne   | - 18 253,00        | 754 247,00          |
|       |          | 6330                 | Dotacje celowe otrzymane z budżetu państwa na realizację inwestycji i zakupów inwestycyjnych własnych gmin (związków gmin)   | - 18 253,00        | 608 747,00          |
| 801   |          |                      | <b>Oświata i wychowanie</b>  | <b>36 443,00</b>   | <b>8 126 379,00</b> |
|       | 80101    |                      | Szkoły podstawowe  | 25 000,00          | 328 695,00          |
|       |          | 0960                 | Otrzymane spadki, zapisy i darowizny w postaci pieniężnej  | 25 000,00          | 25 000,00           |
|       | 80104    |                      | Przedszkola  | 9 000,00           | 2 161 820,00        |
|       |          | 0750                 | Dochody z najmu i dzierżawy składników majątkowych Skarbu Państwa, jednostek samorządu terytorialnego lub innych jednostek zaliczanych do sektora finansów publicznych oraz innych umów o podobnym charakterze | 6 000,00           | 29 860,00           |
|       |          | 0920                 | Pozostałe odsetki  | 800,00             | 3 800,00            |
|       | 80120    |                      | Licca ogólnokształcące   | 2 443,00           | 238 661,00          |

|            |       |      |   |                      |                   |                      |
|------------|-------|------|---|----------------------|-------------------|----------------------|
|            |       | 0920 | Pozostałe odsetki   | 0,00                 | 500,00            | 500,00               |
|            |       | 0970 | Wpływy z różnych dochodów   | 0,00                 | 1 943,00          | 1 943,00             |
| <b>852</b> |       |      | <b>Pomoc społeczna</b>  | <b>12 081 958,00</b> | <b>2 200,00</b>   | <b>12 084 158,00</b> |
|            | 85295 |      | Pozostała działalność   | 2 152 238,00         | 2 200,00          | 2 154 438,00         |
|            |       | 0920 | Pozostałe odsetki   | 0,00                 | 200,00            | 200,00               |
|            |       | 0970 | Wpływy z różnych dochodów   | 85 700,00            | 2 000,00          | 87 700,00            |
| <b>853</b> |       |      | <b>Pozostałe zadania w zakresie polityki społecznej</b>   | <b>1 259 265,00</b>  | <b>773 107,00</b> | <b>2 032 372,00</b>  |
|            | 85395 |      | Pozostała działalność   | 939 485,00           | 773 107,00        | 1 712 592,00         |
|            |       | 2007 | Dotacje celowe w ramach programów finansowanych z udziałem środków europejskich oraz środków o których mowa w art.5 ust.1 pkt 3 oraz ust. 3 pkt 5 i 6 ustawy, lub płatności w ramach budżetu środków europejskich | 796 892,00           | 734 236,00        | 1 531 128,00         |
|            |       | 2009 | Dotacje celowe w ramach programów finansowanych z udziałem środków europejskich oraz środków o których mowa w art.5 ust.1 pkt 3 oraz ust. 3 pkt 5 i 6 ustawy, lub płatności w ramach budżetu środków europejskich | 139 993,00           | 38 871,00         | 178 864,00           |
| <b>854</b> |       |      | <b>Edukacyjna opieka wychowawcza</b>  | <b>373 590,00</b>    | <b>6 646,00</b>   | <b>380 236,00</b>    |
|            | 85403 |      | Specjalne ośrodki szkolno-wychowawcze   | 3 870,00             | 180,00            | 4 050,00             |
|            |       | 0840 | Wpływy ze sprzedaży wyrobów   | 0,00                 | 30,00             | 30,00                |
|            |       | 0920 | Pozostałe odsetki   | 0,00                 | 150,00            | 150,00               |
|            | 85406 |      | Poradnie psychologiczno-pedagogiczne, w tym poradnie specjalistyczne  | 1 000,00             | 300,00            | 1 300,00             |
|            |       | 0920 | Pozostałe odsetki   | 0,00                 | 300,00            | 300,00               |
|            | 85495 |      | Pozostała działalność   | 0,00                 | 6 166,00          | 6 166,00             |
|            |       | 2001 | Dotacje celowe w ramach programów finansowanych z udziałem środków europejskich oraz środków o których mowa w art.5 ust.1 pkt 3 oraz ust. 3 pkt 5 i 6 ustawy, lub płatności w ramach budżetu środków europejskich | 0,00                 | 6 166,00          | 6 166,00             |
| <b>926</b> |       |      | <b>Kultura fizyczna</b>   | <b>6 378 139,00</b>  | <b>117 331,00</b> | <b>6 495 470,00</b>  |
|            | 92604 |      | Instytucje kultury fizycznej  | 772 000,00           | 105 120,00        | 877 120,00           |

|       |      |  |                |            |                |
|-------|------|--|----------------|------------|----------------|
|       | 0830 | Wpływy z usług   | 700 000,00     | 105 120,00 | 805 120,00     |
| 92695 |      | Pozostała działalność  | 179 177,00     | 12 211,00  | 191 388,00     |
|       | 0920 | Pozostałe odsetki  | 0,00           | 274,00     | 274,00         |
|       | 0970 | Wpływy z różnych dochodów  | 0,00           | 2 435,00   | 2 435,00       |
|       | 2705 | Środki na dofinansowanie własnych zadań bieżących gmin (związków gmin), powiatów (związków powiatów), samorządów województw, pozyskane z innych źródeł | 152 301,00     | 8 077,00   | 160 378,00     |
|       | 2706 | Środki na dofinansowanie własnych zadań bieżących gmin (związków gmin), powiatów (związków powiatów), samorządów województw, pozyskane z innych źródeł | 26 876,00      | 1 425,00   | 28 301,00      |
|       |      | <b>Razem:</b>  | 264 439 582,00 | 917 474,00 | 265 357 056,00 |
|       |      | Rodzaj: Zlecone  |                |            |                |
|       |      | <b>Razem:</b>  | 27 591 857,00  | 0,00       | 27 591 857,00  |
|       |      | <b>Ogółem</b>  | 293 617 508,00 | 917 474,00 | 294 534 982,00 |

PREZYDENT  
Czesława Renkiewicz

Załącznik Nr 2 do Uchwały Nr .....  
 Rady Miejskiej w Suwałkach  
 z dnia.....2012 r.

**ZMIANY W PLANIE WYDATKÓW BUDŻETU MIASTA SUWAŁEK NA 2012 ROK W ZŁ.**

|       |          | Rodzaj: Poroz. z AR  |  |                      |                    |                      |
|-------|----------|----------------------|--|----------------------|--------------------|----------------------|
|       |          |                      | <b>Razem:</b>  | 81 000,00            | 0,00               | 81 000,00            |
|       |          | Rodzaj: Poroz. z JST |  |                      |                    |                      |
|       |          |                      | <b>Razem:</b>  | 2 405 038,00         | 0,00               | 2 405 038,00         |
|       |          | Rodzaj: Własne       |  |                      |                    |                      |
| Dział | Rozdział | Paragraf             | Treść  | Przed zmianą         | Zmiana             | Po zmianie           |
| 600   |          |                      | <b>Transport i łączność</b>  | <b>22 971 840,00</b> | <b>- 24 370,00</b> | <b>22 947 470,00</b> |
|       | 60016    |                      | Drogi publiczne gminne   | 3 935 500,00         | - 24 370,00        | 3 911 130,00         |
|       |          | 6050                 | Wydatki inwestycyjne jednostek budżetowych   | 3 935 500,00         | - 24 370,00        | 3 911 130,00         |
| 630   |          |                      | <b>Turystyka</b>   | <b>196 000,00</b>    | <b>- 29 982,00</b> | <b>166 018,00</b>    |
|       | 63003    |                      | Zadania w zakresie upowszechniania turystyki   | 72 000,00            | - 23 000,00        | 49 000,00            |
|       |          | 2360                 | Dotacje celowe z budżetu jednostki samorządu terytorialnego, udzielone w trybie art. 221 ustawy, na finansowanie lub dofinansowanie zadań zleconych do realizacji organizacjom prowadzącym działalność pożytku publicznego | 72 000,00            | - 23 000,00        | 49 000,00            |
|       | 63095    |                      | Pozostała działalność  | 124 000,00           | - 6 982,00         | 117 018,00           |
|       |          | 4300                 | Zakup usług pozostałych  | 20 000,00            | 21 000,00          | 41 000,00            |
|       |          | 6050                 | Wydatki inwestycyjne jednostek budżetowych   | 100 000,00           | - 27 982,00        | 72 018,00            |
| 750   |          |                      | <b>Administracja publiczna</b>   | <b>14 846 880,00</b> | <b>- 58 000,00</b> | <b>14 788 880,00</b> |
|       | 75023    |                      | Urzędy gmin (miast i miast na prawach powiatu)   | 12 866 061,00        | 18 000,00          | 12 884 061,00        |

|            |       |      |   |                       |                     |                       |
|------------|-------|------|---|-----------------------|---------------------|-----------------------|
|            |       | 4300 | Zakup usług pozostałych   | 800 000,00            | - 42 000,00         | 758 000,00            |
|            |       | 4400 | Opłaty za administrowanie i czynsze za budynki, lokale i pomieszczenia garażowe | 0,00                  | 60 000,00           | 60 000,00             |
|            | 75075 |      | Promocja jednostek samorządu terytorialnego                                     | 637 099,00            | - 76 000,00         | 561 099,00            |
|            |       | 4210 | Zakup materiałów i wyposażenia  | 104 134,00            | - 26 000,00         | 78 134,00             |
|            |       | 4300 | Zakup usług pozostałych   | 160 000,00            | - 50 000,00         | 110 000,00            |
| <b>754</b> |       |      | <b>Bezpieczeństwo publiczne i ochrona przeciwpożarowa</b>                       | <b>995 300,00</b>     | <b>42 000,00</b>    | <b>1 037 300,00</b>   |
|            | 75495 |      | Pozostała działalność   | 4 000,00              | 42 000,00           | 46 000,00             |
|            |       | 4300 | Zakup usług pozostałych   | 2 500,00              | 42 000,00           | 44 500,00             |
| <b>758</b> |       |      | <b>Różne rozliczenia</b>  | <b>5 349 084,00</b>   | <b>- 214 692,00</b> | <b>5 134 392,00</b>   |
|            | 75818 |      | Rezerwy ogólne i celowe   | 5 349 084,00          | - 214 692,00        | 5 134 392,00          |
|            |       | 4810 | Rezerwy   | 4 951 504,00          | - 214 692,00        | 4 736 812,00          |
|            |       |      | ogólna  | 2 314 413,00          | -63 169,00          | 2 251 244,00          |
|            |       |      | celowa - lokalne inicjatywy inwestycyjne  | 431 500,00            | -151 523,00         | 279 977,00            |
|            |       |      | celowa - zarządzanie kryzysowe  | 600 000,00            |                     | 600 000,00            |
|            |       |      | celowa - wydatki oświatowe  | 1 605 591,00          |                     | 1 605 591,00          |
|            |       | 6800 | Rezerwy na inwestycje i zakupy inwestycyjne                                     | 397 580,00            |                     | 397 580,00            |
|            |       |      | celowa - z udziałem środków pochodzących z budżetu UE                           | 397 580,00            |                     | 397 580,00            |
| <b>801</b> |       |      | <b>Oświata i wychowanie</b>   | <b>104 751 841,00</b> | <b>174 356,00</b>   | <b>104 926 197,00</b> |
|            | 80101 |      | Szkoły podstawowe   | 26 858 099,00         | 10 000,00           | 26 868 099,00         |
|            |       | 4260 | Zakup energii   | 1 233 744,00          | 10 000,00           | 1 243 744,00          |
|            | 80104 |      | Przedszkola   | 11 248 785,00         | 164 356,00          | 11 413 141,00         |
|            |       | 6050 | Wydatki inwestycyjne jednostek budżetowych                                      | 0,00                  | 164 356,00          | 164 356,00            |
|            | 80120 |      | Licea ogólnokształcące  | 12 863 358,00         | 0,00                | 12 863 358,00         |
|            |       | 4010 | Wynagrodzenia osobowe pracowników   | 7 152 752,00          | 7 477,00            | 7 160 229,00          |
|            |       | 4040 | Dotatkowe wynagrodzenie roczne  | 611 115,00            | - 7 477,00          | 603 638,00            |
|            | 80195 |      | Pozostała działalność   | 277 146,00            | 0,00                | 277 146,00            |
|            |       | 4307 | Zakup usług pozostałych   | 18 948,00             | - 82,00             | 18 866,00             |
|            |       | 4309 | Zakup usług pozostałych   | 3 342,00              | - 15,00             | 3 327,00              |
|            |       | 4417 | Podróże służbowe krajowe  | 0,00                  | 82,00               | 82,00                 |
|            |       | 4419 | Podróże służbowe krajowe  | 0,00                  | 15,00               | 15,00                 |

| 852   |      |  |  |                     | 29 365 919,00     | 2 200,00 | 29 368 119,00       |
|-------|------|--|--|---------------------|-------------------|----------|---------------------|
|       |      |  | <b>Pomoc społeczna</b>   |                     |                   |          |                     |
| 85201 |      |  | Placówki opiekuńczo-wychowawcze  |                     | 2 276 082,00      | 0,00     | 2 276 082,00        |
|       | 3110 |  | Świadczenia społeczne  | 287 447,00          | - 14 823,00       |          | 272 624,00          |
|       | 3119 |  | Świadczenia społeczne  | 0,00                | 14 823,00         |          | 14 823,00           |
| 85204 |      |  | Rodziny zastępcze  | 2 847 627,00        | 0,00              |          | 2 847 627,00        |
|       | 3110 |  | Świadczenia społeczne  | 2 503 396,00        | - 14 823,00       |          | 2 488 573,00        |
|       | 3119 |  | Świadczenia społeczne  | 0,00                | 14 823,00         |          | 14 823,00           |
| 85214 |      |  | Zasłki i pomoc w naturze oraz składki na ubezpieczenia emerytalne i rentowe  | 1 901 650,00        | 0,00              |          | 1 901 650,00        |
|       | 3110 |  | Świadczenia społeczne  | 1 850 000,00        | - 41 959,00       |          | 1 808 041,00        |
|       | 3119 |  | Świadczenia społeczne  | 0,00                | 41 959,00         |          | 41 959,00           |
| 85295 |      |  | Pozostała działalność  | 3 631 228,00        | 2 200,00          |          | 3 633 428,00        |
|       |      |  | Zwrot dotacji oraz płatności, w tym wykorzystanych niezgodnie z przeznaczeniem lub wykorzystanych z naruszeniem procedur, o których mowa w art. 184 ustawy, pobranych nienależnie lub w nadmiernej wysokości |                     |                   |          |                     |
|       | 2910 |  |  | 500,00              | 2 000,00          |          | 2 500,00            |
|       | 3110 |  | Świadczenia społeczne  | 3 235 000,00        | - 12 264,00       |          | 3 222 736,00        |
|       | 3119 |  | Świadczenia społeczne  | 0,00                | 12 264,00         |          | 12 264,00           |
|       | 4560 |  | Odsetki od dotacji oraz płatności: wykorzystanych niezgodnie z przeznaczeniem lub wykorzystanych z naruszeniem procedur, o których mowa w art. 184 ustawy, pobranych nienależnie lub w nadmiernej wysokości  | 20,00               | 200,00            |          | 220,00              |
| 853   |      |  | <b>Pozostałe zadania w zakresie polityki społecznej</b>  | <b>2 377 753,00</b> | <b>773 107,00</b> |          | <b>3 150 860,00</b> |
| 85395 |      |  | Pozostała działalność  | 1 261 485,00        | 773 107,00        |          | 2 034 592,00        |
|       | 3117 |  | Świadczenia społeczne  | 0,00                | 7 765,00          |          | 7 765,00            |
|       | 3119 |  | Świadczenia społeczne  | 0,00                | 411,00            |          | 411,00              |
|       | 4017 |  | Wynagrodzenia osobowe pracowników  | 13 500,00           | 269 697,00        |          | 283 197,00          |
|       | 4019 |  | Wynagrodzenia osobowe pracowników  | 2 400,00            | 14 278,00         |          | 16 678,00           |
|       | 4047 |  | Dodatkové wynagrodzenie roczne   | 0,00                | 16 906,00         |          | 16 906,00           |
|       | 4049 |  | Dodatkové wynagrodzenie roczne   | 0,00                | 895,00            |          | 895,00              |
|       | 4117 |  | Składki na ubezpieczenia społeczne   | 2 300,00            | 42 003,00         |          | 44 303,00           |
|       | 4119 |  | Składki na ubezpieczenia społeczne   | 545,00              | 2 224,00          |          | 2 769,00            |

|            |       |  |                      |                  |                      |
|------------|-------|--|----------------------|------------------|----------------------|
|            | 4127  | Składki na Fundusz Pracy   | 330,00               | 4 536,00         | 4 866,00             |
|            | 4129  | Składki na Fundusz Pracy   | 59,00                | 240,00           | 299,00               |
|            | 4137  | Składki na ubezpieczenie zdrowotne                               | 0,00                 | 24 288,00        | 24 288,00            |
|            | 4139  | Składki na ubezpieczenie zdrowotne                               | 0,00                 | 1 286,00         | 1 286,00             |
|            | 4177  | Wynagrodzenia bezosobowe   | 625 842,00           | 127 533,00       | 753 375,00           |
|            | 4179  | Wynagrodzenia bezosobowe   | 110 442,00           | 6 752,00         | 117 194,00           |
|            | 4217  | Zakup materiałów i wyposażenia                                   | 21 276,00            | 20 634,00        | 41 910,00            |
|            | 4219  | Zakup materiałów i wyposażenia                                   | 3 755,00             | 1 092,00         | 4 847,00             |
|            | 4287  | Zakup usług zdrowotnych  | 0,00                 | 6 838,00         | 6 838,00             |
|            | 4289  | Zakup usług zdrowotnych  | 0,00                 | 362,00           | 362,00               |
|            | 4307  | Zakup usług pozostałych  | 16 150,00            | 203 210,00       | 219 360,00           |
|            | 4309  | Zakup usług pozostałych  | 2 850,00             | 10 758,00        | 13 608,00            |
|            | 4417  | Podróże służbowe krajowe   | 0,00                 | 4 763,00         | 4 763,00             |
|            | 4419  | Podróże służbowe krajowe   | 0,00                 | 252,00           | 252,00               |
|            | 4447  | Odpisy na zakładowy fundusz świadczeń społecznych                | 0,00                 | 6 063,00         | 6 063,00             |
|            | 4449  | Odpisy na zakładowy fundusz świadczeń społecznych                | 0,00                 | 321,00           | 321,00               |
| <b>854</b> |       | <b>Edukacyjna opieka wychowawcza</b>                             | <b>8 239 820,00</b>  | <b>2 000,00</b>  | <b>8 241 820,00</b>  |
|            | 85495 | Pozostała działalność  | 191 891,00           | 2 000,00         | 193 891,00           |
|            | 4210  | Zakup materiałów i wyposażenia                                   | 4 000,00             | 575,00           | 4 575,00             |
|            | 4300  | Zakup usług pozostałych  | 3 500,00             | 554,00           | 4 054,00             |
|            | 4410  | Podróże służbowe krajowe   | 0,00                 | 871,00           | 871,00               |
| <b>900</b> |       | <b>Gospodarka komunalna i ochrona środowiska</b>                 | <b>17 924 587,00</b> | <b>0,00</b>      | <b>17 924 587,00</b> |
|            | 90003 | Oczyszczanie miast i wsi   | 4 506 280,00         | 0,00             | 4 506 280,00         |
|            | 4270  | Zakup usług remontowych  | 520 000,00           | - 100 000,00     | 420 000,00           |
|            | 6060  | Wydatki na zakupy inwestycyjne jednostek budżetowych             | 0,00                 | 100 000,00       | 100 000,00           |
| <b>921</b> |       | <b>Kultura i ochrona dziedzictwa narodowego</b>                  | <b>35 337 632,00</b> | <b>91 000,00</b> | <b>35 428 632,00</b> |
|            | 92109 | Domy i ośrodki kultury, świetlice i kluby                        | 3 265 740,00         | 101 000,00       | 3 366 740,00         |
|            | 2480  | Dotacja podmiotowa z budżetu dla samorządowej instytucji kultury | 3 265 740,00         | 101 000,00       | 3 366 740,00         |
|            | 92195 | Pozostała działalność  | 28 226 892,00        | - 10 000,00      | 28 216 892,00        |
|            | 4300  | Zakup usług pozostałych  | 246 460,00           | - 10 000,00      | 236 460,00           |

|     |       |  |                       |                   |                       |
|-----|-------|--|-----------------------|-------------------|-----------------------|
| 926 |       | <b>Kultura fizyczna</b>                    | <b>11 455 240,00</b>  | <b>159 855,00</b> | <b>11 615 095,00</b>  |
|     | 92604 | Institucje kultury fizycznej               | 5 217 455,00          | 159 855,00        | 5 377 310,00          |
|     | 4300  | Zakup usług pozostałych                    | 490 000,00            | 105 120,00        | 595 120,00            |
|     | 6050  | Wydatki inwestycyjne jednostek budżetowych | 0,00                  | 54 735,00         | 54 735,00             |
|     |       | <b>Razem:</b>                              | <b>271 751 911,00</b> | <b>917 474,00</b> | <b>272 669 385,00</b> |
|     |       | Rodzaj: Zlecone                            |                       |                   |                       |
|     |       | <b>Razem:</b>                              | <b>27 591 857,00</b>  | <b>0,00</b>       | <b>27 591 857,00</b>  |
|     |       | <b>Ogółem</b>                              | <b>301 829 806,00</b> | <b>917 474,00</b> | <b>302 747 280,00</b> |

PREZYDENT  
Czesław Bonkiewicz

Załącznik Nr 3 do Uchwały Nr .....  
Rady Miejskiej w Suwałkach  
z dnia.....2012 r.

### ZADANIA INWESTYCYJNE NA 2012 ROK W ZŁ.

| Dział | Rozdział | Paragraf | Treść   | Wartość              |
|-------|----------|----------|---|----------------------|
| 600   |          |          | <b>Transport i łączność</b>   | <b>15 020 259,00</b> |
|       | 60015    |          | Drogi publiczne w miastach na prawach powiatu (w rozdziale nie ujmują się wydatków na drogi gminne)   | 11 109 129,00        |
|       |          | 6050     | Wydatki inwestycyjne jednostek budżetowych  | 42 129,00            |
|       |          |          | Przebudowa skrzyżowania przez plac Św. Krzyża wraz z sąsiednimi ulicami   | 42 129,00            |
|       |          | 6057     | Wydatki inwestycyjne jednostek budżetowych  | 6 600 000,00         |
|       |          |          | Przebudowa układu komunikacyjnego w Śródmieściu Suwałk (przebiecie ul. Wigierskiej do ul. Grunwaldzkiej z budową mostu przez rzekę Czarna Hańcza) | 6 600 000,00         |
|       |          | 6059     | Wydatki inwestycyjne jednostek budżetowych  | 4 400 000,00         |
|       |          |          | Przebudowa układu komunikacyjnego w Śródmieściu Suwałk (przebiecie ul. Wigierskiej do ul. Grunwaldzkiej z budową mostu przez rzekę Czarna Hańcza) | 4 400 000,00         |
|       |          | 6060     | Wydatki na zakupy inwestycyjne jednostek budżetowych  | 67 000,00            |
|       |          |          | Zakupy inwestycyjne   | 67 000,00            |
|       | 60016    |          | Drogi publiczne gminne  | 3 911 130,00         |
|       |          | 6050     | Wydatki inwestycyjne jednostek budżetowych  | 3 911 130,00         |
|       |          |          | Budowa ulicy Władysława Łokietka I i Kazimierza Wielkiego w Suwałkach - I etap  | 1 200 000,00         |
|       |          |          | Budowa zatoki parkingowej w pasie drogowym ulic Brzozowej i Kasztanowej w Suwałkach (LII)   | 19 282,00            |
|       |          |          | Nakładki asfaltowe na zniszczonych nawierzchniach ulic  | 500 000,00           |
|       |          |          | Odwodnienie drogi przy garażach - róg ul. Modrzewiowej -  | 60 000,00            |

|            |       |      |  |                     |
|------------|-------|------|--|---------------------|
|            |       |      | Świerkowej   |                     |
|            |       |      | Przebudowa i rozbudowa ul. Szkolnej  | 33 000,00           |
|            |       |      | Przebudowa ul. Mieszka I w Suwałkach   | 2 029 157,00        |
|            |       |      | Utwardzenie polbrukiem terenu pomiędzy ulicą Kowalskiego a ul. Armii Krajowej w Suwałkach - ul. Paca (LII)                                 | 17 191,00           |
|            |       |      | Wykonanie parkingu przy ul. 11 Listopada w Suwałkach   | 32 500,00           |
|            |       |      | Wykonanie placu zabaw i parkingu przy ul. Białostockiej i Warszawskiej w Suwałkach   | 20 000,00           |
| <b>630</b> |       |      | <b>Turystyka</b>   | <b>72 018,00</b>    |
|            | 63095 |      | Pozostała działalność  | 72 018,00           |
|            |       | 6050 | Wydatki inwestycyjne jednostek budżetowych   | 72 018,00           |
|            |       |      | Przebudowa ciągu pieszo - jezdni przy zalewie Arkadia  | 72 018,00           |
| <b>700</b> |       |      | <b>Gospodarka mieszkaniowa</b>   | <b>6 826 780,00</b> |
|            | 70005 |      | Gospodarka gruntami i nieruchomościami   | 4 740 000,00        |
|            |       | 6050 | Wydatki inwestycyjne jednostek budżetowych   | 4 740 000,00        |
|            |       |      | Wykup nieruchomości  | 4 740 000,00        |
|            | 70095 |      | Pozostała działalność  | 2 086 780,00        |
|            |       | 6050 | Wydatki inwestycyjne jednostek budżetowych   | 2 086 780,00        |
|            |       |      | Likwidacja barier architektonicznych w obiekcie przeznaczonym na działalność związaną z opieką zdrowotną przy ul. Putry 9                  | 110 000,00          |
|            |       |      | Likwidacja barier architektonicznych w obiekcie przeznaczonym na działalność związaną z opieką zdrowotną przy ul. Waryńskiego 27           | 84 000,00           |
|            |       |      | Przebudowa i zmiana sposobu użytkowania lokali użytkowych na mieszkania socjalne w budynku mieszkalnym przy ul. Sejneńskiej 18 w Suwałkach | 1 892 780,00        |
| <b>750</b> |       |      | <b>Administracja publiczna</b>   | <b>574 650,00</b>   |
|            | 75022 |      | Rady gmin (miast i miast na prawach powiatu)   | 9 350,00            |
|            |       | 6060 | Wydatki na zakupy inwestycyjne jednostek budżetowych   | 9 350,00            |
|            |       |      | Zakupy inwestycyjne  | 9 350,00            |
|            | 75023 |      | Urzędy gmin (miast i miast na prawach powiatu)   | 565 300,00          |

|            |       |      |  |                   |
|------------|-------|------|--|-------------------|
|            |       | 6057 | Wydatki inwestycyjne jednostek budżetowych   | 182 300,00        |
|            |       |      | Wdrażanie elektronicznych usług dla ludności województwa podlaskiego część II - administracja samorządowa  | 182 300,00        |
|            |       | 6059 | Wydatki inwestycyjne jednostek budżetowych   | 33 000,00         |
|            |       |      | Wdrażanie elektronicznych usług dla ludności województwa podlaskiego część II - administracja samorządowa  | 33 000,00         |
|            |       | 6060 | Wydatki na zakupy inwestycyjne jednostek budżetowych   | 350 000,00        |
|            |       |      | Zakupy inwestycyjne  | 350 000,00        |
| <b>754</b> |       |      | <b>Bezpieczeństwo publiczne i ochrona przeciwpożarowa</b>  | <b>200 000,00</b> |
|            | 75411 |      | Komendy powiatowe Państwowej Straży Pożarnej   | 200 000,00        |
|            |       | 6050 | Wydatki inwestycyjne jednostek budżetowych   | 200 000,00        |
|            |       |      | Rozbudowa oraz modernizacja pomieszczeń Miejskiego Stanowiska Kierowania PSP w Suwałkach   | 200 000,00        |
| <b>758</b> |       |      | <b>Różne rozliczenia</b>   | <b>397 580,00</b> |
|            | 75818 |      | Rezerwy ogólne i celowe  | 397 580,00        |
|            |       | 6800 | Rezerwy na inwestycje i zakupy inwestycyjne  | 397 580,00        |
|            |       |      | Wydatki z udziałem środków pochodzących z budżetu UE   | 397 580,00        |
| <b>801</b> |       |      | <b>Oświata i wychowanie</b>  | <b>249 356,00</b> |
|            | 80101 |      | Szkoły podstawowe  | 85 000,00         |
|            |       | 6050 | Wydatki inwestycyjne jednostek budżetowych   | 60 000,00         |
|            |       |      | Budowa szkolnych placów zabaw  | 60 000,00         |
|            |       | 6060 | Wydatki na zakupy inwestycyjne jednostek budżetowych   | 25 000,00         |
|            |       |      | Zakupy inwestycyjne  | 25 000,00         |
|            | 80104 |      | Przedszkola  | 164 356,00        |
|            |       | 6050 | Wydatki inwestycyjne jednostek budżetowych   | 164 356,00        |
|            |       |      | Modernizacja holu na piętrze (ściany, podłogi, oświetlenie, drzwi do sal dydaktycznych) w Przedszkolu nr 1 (LII)                                     | 33 827,00         |
|            |       |      | Modernizacja i przystosowanie sanitariatów, korytarza dla potrzeb dzieci i likwidacja barier architektonicznych w Przedszkolu nr 8 w Suwałkach (LII) | 56 000,00         |

|            |       |      |  |                     |
|------------|-------|------|--|---------------------|
|            |       |      | Modernizacja łazienek i pomieszczeń gospodarczych grup 5 - 6 latków w Przedszkolu nr 2 (LII)   | 46 019,00           |
|            |       |      | Modernizacja łazienki w sali dziecięcej w Przedszkolu nr 3 (LII)   | 28 510,00           |
| <b>851</b> |       |      | <b>Ochrona zdrowia</b>   | <b>20 000,00</b>    |
|            | 85154 |      | Przeciwdziałanie alkoholizmowi   | 20 000,00           |
|            |       | 6060 | Wydatki na zakupy inwestycyjne jednostek budżetowych   | 20 000,00           |
|            |       |      | Zakupy inwestycyjne  | 20 000,00           |
| <b>853</b> |       |      | <b>Pozostałe zadania w zakresie polityki społecznej</b>  | <b>265 200,00</b>   |
|            | 85305 |      | Żłobki   | 265 200,00          |
|            |       | 6050 | Wydatki inwestycyjne jednostek budżetowych   | 265 200,00          |
|            |       |      | Adaptacja budynku Przedszkola nr 7 na Żłobek Miejski w Suwałkach   | 265 200,00          |
| <b>900</b> |       |      | <b>Gospodarka komunalna i ochrona środowiska</b>   | <b>7 771 659,00</b> |
|            | 90003 |      | Oczyszczanie miast i wsi   | 100 000,00          |
|            |       | 6060 | Wydatki na zakupy inwestycyjne jednostek budżetowych   | 100 000,00          |
|            |       |      | Zakupy inwestycyjne  | 100 000,00          |
|            | 90006 |      | Ochrona gleby i wód podziemnych  | 1 254 200,00        |
|            |       | 6057 | Wydatki inwestycyjne jednostek budżetowych   | 887 300,00          |
|            |       |      | Rekultywacja składowiska miejskiego przy ul. Staniszewskiego w Suwałkach   | 887 300,00          |
|            |       | 6059 | Wydatki inwestycyjne jednostek budżetowych   | 366 900,00          |
|            |       |      | Rekultywacja składowiska miejskiego przy ul. Staniszewskiego w Suwałkach   | 366 900,00          |
|            | 90015 |      | Oświetlenie ulic, placów i dróg  | 100 000,00          |
|            |       | 6050 | Wydatki inwestycyjne jednostek budżetowych   | 100 000,00          |
|            |       |      | Fragmenty sieci energetycznych   | 100 000,00          |
|            | 90095 |      | Pozostała działalność  | 6 317 459,00        |
|            |       | 6010 | Wydatki na zakup i objęcie akcji, wniesienie wkładów do spółek prawa handlowego oraz na uzupełnienie funduszy statutowych banków państwowych i innych instytucji finansowych | 955 000,00          |
|            |       |      | Podwyższenie kapitału  | 955 000,00          |

|              |       |      |  |                      |
|--------------|-------|------|--|----------------------|
|              |       |      | założycielskiego<br>Przedsiębiorstwa<br>Gospodarki Komunalnej<br>w Suwałkach                                   |                      |
|              |       | 6050 | Wydatki inwestycyjne<br>jednostek budżetowych  | 5 362 459,00         |
|              |       |      | Budowa parkingów<br>w kwartale między ulicami:<br>Kościuszki, Dwernickiego,<br>Noniewicza, Chłodna -<br>I etap | 1 500 000,00         |
|              |       |      | Budowa ulic w kwartale:<br>Kościuszki, Chłodna,<br>Noniewicza i Waryńskiego<br>w Suwałkach                     | 112 459,00           |
|              |       |      | Dokumentacja<br>przyszłościowa   | 200 000,00           |
|              |       |      | Rewitalizacja Parku im.<br>Marii Konopnickiej  | 2 000 000,00         |
|              |       |      | Rozbiórki i przygotowanie<br>terenów inwestycyjnych  | 50 000,00            |
|              |       |      | Rozbudowa bazy Zarządu<br>Dróg i Zieleni - budynek<br>warsztatowo - socjalny                                   | 1 500 000,00         |
| <b>921</b>   |       |      | <b>Kultura i ochrona<br/>dziedzictwa narodowego</b>  | <b>27 704 432,00</b> |
|              | 92195 |      | Pozostała działalność  | 27 704 432,00        |
|              |       | 6057 | Wydatki inwestycyjne<br>jednostek budżetowych  | 13 821 450,00        |
|              |       |      | Miejskie Centrum Usług<br>Publicznych, Kultury<br>i Sportu - sala koncertowo -<br>teatralna w Suwałkach        | 13 821 450,00        |
|              |       | 6059 | Wydatki inwestycyjne<br>jednostek budżetowych  | 13 882 982,00        |
|              |       |      | Miejskie Centrum Usług<br>Publicznych, Kultury<br>i Sportu - sala koncertowo -<br>teatralna w Suwałkach        | 13 882 982,00        |
| <b>926</b>   |       |      | <b>Kultura fizyczna</b>  | <b>84 255,00</b>     |
|              | 92601 |      | Obiekty sportowe   | 29 520,00            |
|              |       | 6050 | Wydatki inwestycyjne<br>jednostek budżetowych  | 29 520,00            |
|              |       |      | Miejskie Centrum Usług<br>Publicznych Kultury<br>i Sportu - Aquapark<br>z pływalnią                            | 29 520,00            |
|              | 92604 |      | Instytucje kultury fizycznej   | 54 735,00            |
|              |       | 6050 | Wydatki inwestycyjne<br>jednostek budżetowych  | 54 735,00            |
|              |       |      | Modernizacja stadionu<br>lekkoatletycznego   | 54 735,00            |
| <b>Razem</b> |       |      |  | <b>59 186 189,00</b> |

PREZYDENT  
Czesław Benkiewicz

Załącznik Nr 4 do Uchwały Nr .....  
 Rady Miejskiej w Suwałkach  
 z dnia.....2012 r.

**PLAN PRZYCHODÓW I KOSZTÓW ZAKŁADÓW BUDŻETOWYCH NA 2012 ROK W ZŁ.**

| Lp. | Forma gospodarki                            | Przychody w 2012 r. | w tym:<br>Dotacje z budżetu (brutto) | Dotacje przedmiotowe | Dotacje na inwestycje | Zakres dotacji   | Koszty w 2012 r.  |
|-----|---|---------------------|--------------------------------------|----------------------|-----------------------|--|-------------------|
| 1   | Zarząd Budynków Mieszkalnych 70001          | 14 981 800          | 852 800                              | 548 800              | 304 000               | utrzymanie działu dodatków mieszkaniowych, działu lokalowego i remonty budynków mieszkalnych | 14 981 800        |
| 2   | Zakład Utylizacji Odpadów Komunalnych 90002 | 2 884 900           |                                      |                      |                       | segregacja, przyjęcie i utylizacja odpadów komunalnych                                       | 2 864 000         |
|     | <b>RAZEM</b>                                | <b>17 866 700</b>   | <b>852 800</b>                       | <b>548 800</b>       | <b>304 000</b>        |  | <b>17 845 800</b> |

**PREZYDENT**  
*Czesław Denkwicz*

Załącznik Nr 5 do Uchwały Nr .....  
 Rady Miejskiej w Suwałkach  
 z dnia.....2012 r.

**ZESTAWIENIE PLANOWANYCH KWOT DOTACJI UDZIELANYCH Z BUDŻETU  
 MIASTA W 2012 ROKU.**

1) dotacje dla jednostek nienależących do sektora finansów publicznych

| Dział      | Rozdział | Paragraf | Treść  | Wartość              | Podmiot dotowany   | Rodzaj dotacji |
|------------|----------|----------|--|----------------------|--|----------------|
| <b>630</b> |          |          | <b>Turystyka</b>   | <b>49 000,00</b>     |  |                |
|            | 63003    |          | Zadania w zakresie upowszechniania turystyki   | 49 000,00            |  |                |
|            |          | 2360     | Dotacje celowe z budżetu jednostki samorządu terytorialnego, udzielone w trybie art. 221 ustawy, na finansowanie lub dofinansowanie zadań zleconych do realizacji organizacjom prowadzącym działalność pożytku publicznego | 49 000,00            | stowarzyszenia   | celowa         |
| <b>801</b> |          |          | <b>Oświata i wychowanie</b>  | <b>10 977 000,00</b> |  |                |
|            | 80101    |          | Szkoły podstawowe  | 1 132 000,00         |  |                |
|            |          | 2540     | Dotacja podmiotowa z budżetu dla niepublicznej jednostki systemu oświaty   | 1 132 000,00         | szkoły podstawowe niepubliczne                               | podmiotowa     |
|            | 80103    |          | Oddziały przedszkolne w szkołach podstawowych  | 10 000,00            |  |                |
|            |          | 2540     | Dotacja podmiotowa z budżetu dla niepublicznej jednostki systemu oświaty   | 10 000,00            | oddziały przedszkolne w szkołach podstawowych niepublicznych | podmiotowa     |
|            | 80104    |          | Przedszkola  | 407 000,00           |  |                |
|            |          | 2540     | Dotacja podmiotowa z budżetu dla niepublicznej jednostki systemu oświaty   | 407 000,00           | przedszkola niepubliczne                                     | podmiotowa     |
|            | 80106    |          | Inne formy wychowania przedszkolnego   | 127 000,00           |  |                |
|            |          | 2540     | Dotacja podmiotowa z budżetu dla niepublicznej jednostki systemu oświaty   | 127 000,00           | jednostki systemu oświaty niepubliczne                       | podmiotowa     |
|            | 80110    |          | Gimnazja   | 1 398 000,00         |  |                |
|            |          | 2540     | Dotacja podmiotowa z budżetu dla niepublicznej jednostki systemu oświaty   | 622 000,00           | gimnazja niepubliczne  | podmiotowa     |
|            |          | 2590     | Dotacja podmiotowa z budżetu dla publicznej jednostki systemu oświaty prowadzonej przez osobę prawną inną niż jednostka samorządu terytorialnego   | 776 000,00           | gimnazja publiczne   | podmiotowa     |

|            |       |      |  |                   |                                |            |
|------------|-------|------|--|-------------------|--------------------------------|------------|
|            |       |      | lub przez osobę fizyczną   |                   |                                |            |
|            | 80120 |      | Licea ogólnokształcące   | 2 330 000,00      |                                |            |
|            |       | 2540 | Dotacja podmiotowa z budżetu dla niepublicznej jednostki systemu oświaty   | 1 900 000,00      | licea niepubliczne             | podmiotowa |
|            |       | 2590 | Dotacja podmiotowa z budżetu dla publicznej jednostki systemu oświaty prowadzonej przez osobę prawną inną niż jednostka samorządu terytorialnego lub przez osobę fizyczną  | 430 000,00        | licea publiczne                | podmiotowa |
|            | 80123 |      | Licea profilowane  | 4 300 000,00      |                                |            |
|            |       | 2540 | Dotacja podmiotowa z budżetu dla niepublicznej jednostki systemu oświaty   | 2 450 000,00      | licea profilowane niepubliczne | podmiotowa |
|            |       | 2590 | Dotacja podmiotowa z budżetu dla publicznej jednostki systemu oświaty prowadzonej przez osobę prawną inną niż jednostka samorządu terytorialnego lub przez osobę fizyczną  | 1 850 000,00      | licea profilowane publiczne    | podmiotowa |
|            | 80130 |      | Szkoły zawodowe  | 1 250 000,00      |                                |            |
|            |       | 2540 | Dotacja podmiotowa z budżetu dla niepublicznej jednostki systemu oświaty   | 700 000,00        | szkoły zawodowe niepubliczne   | podmiotowa |
|            |       | 2590 | Dotacja podmiotowa z budżetu dla publicznej jednostki systemu oświaty prowadzonej przez osobę prawną inną niż jednostka samorządu terytorialnego lub przez osobę fizyczną  | 550 000,00        | szkoły zawodowe publiczne      | podmiotowa |
|            | 80195 |      | Pozostała działalność  | 23 000,00         |                                |            |
|            |       | 2360 | Dotacje celowe z budżetu jednostki samorządu terytorialnego, udzielone w trybie art. 221 ustawy, na finansowanie lub dofinansowanie zadań zleconych do realizacji organizacjom   | 23 000,00         | stowarzyszenia                 | celowa     |
| <b>851</b> |       |      | <b>Ochrona zdrowia</b>   | <b>515 000,00</b> |                                |            |
|            | 85153 |      | Zwalczanie narkomanii  | 15 000,00         |                                |            |
|            |       | 2360 | Dotacje celowe z budżetu jednostki samorządu terytorialnego, udzielone w trybie art. 221 ustawy, na finansowanie lub dofinansowanie zadań zleconych do realizacji organizacjom prowadzącym działalność pożytku publicznego | 15 000,00         | fundacje                       | celowa     |
|            | 85154 |      | Przeciwdziałanie alkoholizmowi   | 438 000,00        |                                |            |
|            |       | 2360 | Dotacje celowe z budżetu jednostki samorządu terytorialnego, udzielone w trybie art. 221 ustawy, na finansowanie lub dofinansowanie zadań zleconych do realizacji  | 438 000,00        | fundacje                       | celowa     |

|            |       |      |  |                   |                        |            |
|------------|-------|------|--|-------------------|------------------------|------------|
|            |       |      | organizacjom prowadzącym działalność pożytku publicznego   |                   |                        |            |
|            | 85195 |      | Pozostała działalność  | 62 000,00         |                        |            |
|            |       | 2360 | Dotacje celowe z budżetu jednostki samorządu terytorialnego, udzielone w trybie art. 221 ustawy, na finansowanie lub dofinansowanie zadań zleconych do realizacji organizacjom prowadzącym działalność pożytku publicznego | 62 000,00         | stowarzyszenia         | celowa     |
| <b>852</b> |       |      | <b>Pomoc społeczna</b>   | <b>72 000,00</b>  |                        |            |
|            | 85295 |      | Pozostała działalność  | 72 000,00         |                        |            |
|            |       | 2360 | Dotacje celowe z budżetu jednostki samorządu terytorialnego, udzielone w trybie art. 221 ustawy, na finansowanie lub dofinansowanie zadań zleconych do realizacji organizacjom prowadzącym działalność pożytku publicznego | 72 000,00         | stowarzyszenia         | celowa     |
| <b>853</b> |       |      | <b>Pozostałe zadania w zakresie polityki społecznej</b>  | <b>107 540,00</b> |                        |            |
|            | 85311 |      | Rehabilitacja zawodowa i społeczna osób niepełnosprawnych  | 57 540,00         |                        |            |
|            |       | 2580 | Dotacja podmiotowa z budżetu dla jednostek niezaliczanych do sektora finansów publicznych  | 57 540,00         | jednostki niepubliczne | podmiotowa |
|            | 85395 |      | Pozostała działalność  | 50 000,00         |                        |            |
|            |       | 2820 | Dotacja celowa z budżetu na finansowanie lub dofinansowanie zadań zleconych do realizacji stowarzyszeniom  | 50 000,00         | stowarzyszenia         | celowa     |
| <b>854</b> |       |      | <b>Edukacyjna opieka wychowawcza</b>   | <b>140 000,00</b> |                        |            |
|            | 85410 |      | Internaty i bursy szkolne  | 140 000,00        |                        |            |
|            |       | 2590 | Dotacja podmiotowa z budżetu dla publicznej jednostki systemu oświaty prowadzonej przez osobę prawną inną niż jednostka samorządu terytorialnego lub przez osobę fizyczną  | 140 000,00        | jednostki publiczne    | podmiotowa |
| <b>900</b> |       |      | <b>Gospodarka komunalna i ochrona środowiska</b>   | <b>8 000,00</b>   |                        |            |
|            | 90019 |      | Wpływy i wydatki związane z gromadzeniem środków z opłat i kar za korzystanie ze środowiska  | 8 000,00          |                        |            |
|            |       | 2360 | Dotacje celowe z budżetu jednostki samorządu terytorialnego, udzielone w trybie art. 221 ustawy, na finansowanie lub dofinansowanie zadań  | 8 000,00          | stowarzyszenia         | celowa     |

|            |       |      |  |                     |                |        |
|------------|-------|------|--|---------------------|----------------|--------|
|            |       |      | zleconych do realizacji organizacjom prowadzącym działalność pożytku publicznego   |                     |                |        |
| <b>921</b> |       |      | <b>Kultura i ochrona dziedzictwa narodowego</b>  | <b>103 000,00</b>   |                |        |
|            | 92195 |      | Pozostała działalność  | 103 000,00          |                |        |
|            |       | 2360 | Dotacje celowe z budżetu jednostki samorządu terytorialnego, udzielone w trybie art. 221 ustawy, na finansowanie lub dofinansowanie zadań zleconych do realizacji organizacjom prowadzącym działalność pożytku publicznego | 103 000,00          | fundacje       | celowa |
| <b>926</b> |       |      | <b>Kultura fizyczna</b>  | <b>1 258 000,00</b> |                |        |
|            | 92695 |      | Pozostała działalność  | 1 258 000,00        |                |        |
|            |       | 2360 | Dotacje celowe z budżetu jednostki samorządu terytorialnego, udzielone w trybie art. 221 ustawy, na finansowanie lub dofinansowanie zadań zleconych do realizacji organizacjom prowadzącym działalność pożytku publicznego | 194 000,00          | stowarzyszenia | celowa |
|            |       | 2820 | Dotacja celowa z budżetu na finansowanie lub dofinansowanie zadań zleconych do realizacji stowarzyszeniom  | 1 064 000,00        | stowarzyszenia | celowa |
|            |       |      | Ogółem   | 13 229 540,00       |                |        |

## 2) dotacje dla jednostek należących do sektora finansów publicznych

| Dział      | Rozdział | Paragraf | Treść   | Wartość           | Podmiot dotowany    | Rodzaj dotacji |
|------------|----------|----------|---|-------------------|---------------------|----------------|
| <b>010</b> |          |          | <b>Rolnictwo i łowiectwo</b>  | <b>500,00</b>     |                     |                |
|            | 01030    |          | Izby rolnicze   | 500,00            |                     |                |
|            |          | 2850     | Wpłaty gmin na rzecz izb rolniczych w wysokości 2% uzyskanych wpływów z podatku rolnego   | 500,00            | izby rolnicze       | przedmiotowa   |
| <b>020</b> |          |          | <b>Leśnictwo</b>  | <b>1 500,00</b>   |                     |                |
|            | 02002    |          | Nadzór nad gospodarką leśną   | 1 500,00          |                     |                |
|            |          | 2320     | Dotacje celowe przekazane dla powiatu na zadania bieżące realizowane na podstawie porozumień (umów) między jednostkami samorządu terytorialnego | 1 500,00          | Starostwo Powiatowe | celowa         |
| <b>700</b> |          |          | <b>Gospodarka mieszkaniowa</b>  | <b>852 800,00</b> |                     |                |
|            | 70001    |          | Zakłady gospodarki mieszkaniowej  | 852 800,00        |                     |                |

|            |       |      |  |                   |                              |              |
|------------|-------|------|--|-------------------|------------------------------|--------------|
|            |       | 2650 | Dotacja przedmiotowa z budżetu dla samorządowego zakładu budżetowego   | 548 800,00        | Zarząd Budynków Mieszkalnych | przedmiotowa |
|            |       | 6210 | Dotacje celowe z budżetu na finansowanie lub dofinansowanie kosztów realizacji inwestycji i zakupów inwestycyjnych samorządowych zakładów budżetowych  | 304 000,00        | Zarząd Budynków Mieszkalnych | celowa       |
| <b>750</b> |       |      | <b>Administracja publiczna</b>   | <b>60 000,00</b>  |                              |              |
|            | 75075 |      | Promocja jednostek samorządu terytorialnego  | 60 000,00         |                              |              |
|            |       | 2319 | Dotacje celowe przekazane gminie na zadania bieżące realizowane na podstawie porozumień (umów) między jednostkami samorządu terytorialnego   | 60 000,00         | Miasto Elk                   | celowa       |
| <b>801</b> |       |      | <b>Oświata i wychowanie</b>  | <b>37 700,00</b>  |                              |              |
|            | 80103 |      | Oddziały przedszkolne w szkołach podstawowych  | 10 000,00         |                              |              |
|            |       | 2910 | Zwrot dotacji oraz płatności, w tym wykorzystanych niezgodnie z przeznaczeniem lub wykorzystanych z naruszeniem procedur, o których mowa w art. 184 ustawy, pobranych nienależnie lub w nadmiernej wysokości | 10 000,00         |                              |              |
|            | 80104 |      | Przedszkola  | 27 700,00         |                              |              |
|            |       | 2310 | Dotacje celowe przekazane gminie na zadania bieżące realizowane na podstawie porozumień (umów) między jednostkami samorządu terytorialnego   | 7 700,00          | przedszkola publiczne        | celowa       |
|            |       | 2910 | Zwrot dotacji oraz płatności, w tym wykorzystanych niezgodnie z przeznaczeniem lub wykorzystanych z naruszeniem procedur, o których mowa w art. 184 ustawy, pobranych nienależnie lub w nadmiernej wysokości | 20 000,00         |                              |              |
| <b>851</b> |       |      | <b>Ochrona zdrowia</b>   | <b>115 000,00</b> |                              |              |
|            | 85153 |      | Zwalczanie narkomanii  | 30 000,00         |                              |              |
|            |       | 2330 | Dotacje celowe przekazane do   | 15 000,00         | samorząd województwa         | celowa       |

|            |       |      |  |                   |   |            |
|------------|-------|------|--|-------------------|---|------------|
|            |       |      | samorządu województwa na zadania bieżące realizowane na podstawie porozumień (umów) między jednostkami samorządu terytorialnego                                  |                   |   |            |
|            |       | 2560 | Dotacja podmiotowa z budżetu dla samodzielnego publicznego zakładu opieki zdrowotnej utworzonego przez jednostkę samorządu terytorialnego                        | 15 000,00         | Specjalistyczny Psychiatryczny Samodzielny Publiczny SP ZOZ | podmiotowa |
|            | 85154 |      | Przeciwdziałanie alkoholizmowi   | 85 000,00         |   |            |
|            |       | 2560 | Dotacja podmiotowa z budżetu dla samodzielnego publicznego zakładu opieki zdrowotnej utworzonego przez jednostkę samorządu terytorialnego                        | 15 000,00         | Specjalistyczny Psychiatryczny Samodzielny Publiczny SP ZOZ | podmiotowa |
|            |       | 6220 | Dotacje celowe z budżetu na finansowanie lub dofinansowanie kosztów realizacji inwestycji i zakupów inwestycyjnych innych jednostek sektora finansów publicznych | 70 000,00         | Specjalistyczny Psychiatryczny Samodzielny Publiczny SP ZOZ | celowa     |
| <b>852</b> |       |      | <b>Pomoc społeczna</b>   | <b>333 568,00</b> |   |            |
|            | 85201 |      | Placówki opiekuńczo-wychowawcze  | 46 500,00         |   |            |
|            |       | 2320 | Dotacje celowe przekazane dla powiatu na zadania bieżące realizowane na podstawie porozumień (umów) między jednostkami samorządu terytorialnego                  | 46 500,00         | powiaty prowadzące placówki opiekuńczo-wychowawcze          | celowa     |
|            | 85204 |      | Rodziny zastępcze  | 214 368,00        |   |            |
|            |       | 2320 | Dotacje celowe przekazane dla powiatu na zadania bieżące realizowane na podstawie porozumień (umów) między jednostkami samorządu terytorialnego                  | 214 368,00        | powiaty prowadzące rodziny zastępcze                        | celowa     |
|            | 85212 |      | Świadczenia rodzinne, świadczenia z funduszu alimentacyjnego oraz składki na ubezpieczenia emerytalne i rentowe z ubezpieczenia społecznego                      | 55 000,00         |   |            |
|            |       | 2910 | Zwrot dotacji oraz płatności, w tym wykorzystanych niezgodnie  | 55 000,00         |   |            |

|  |       |      |   |          |  |  |
|--|-------|------|---|----------|--|--|
|  |       |      | z przeznaczeniem lub wykorzystanych z naruszeniem procedur, o których mowa w art. 184 ustawy, pobranych nienależnie lub w nadmiernej wysokości  |          |  |  |
|  | 85213 |      | Składki na ubezpieczenie zdrowotne opłacane za osoby pobierające niektóre świadczenia z pomocy społecznej, niektóre świadczenia rodzinne oraz za osoby uczestniczące w zajęciach w centrum integracji społecznej. | 200,00   |  |  |
|  |       | 2910 | Zwrot dotacji oraz płatności, w tym wykorzystanych niezgodnie z przeznaczeniem lub wykorzystanych z naruszeniem procedur, o których mowa w art. 184 ustawy, pobranych nienależnie lub w nadmiernej wysokości      | 200,00   |  |  |
|  | 85214 |      | Zasiłki i pomoc w naturze oraz składki na ubezpieczenia emerytalne i rentowe  | 7 000,00 |  |  |
|  |       | 2910 | Zwrot dotacji oraz płatności, w tym wykorzystanych niezgodnie z przeznaczeniem lub wykorzystanych z naruszeniem procedur, o których mowa w art. 184 ustawy, pobranych nienależnie lub w nadmiernej wysokości      | 7 000,00 |  |  |
|  | 85216 |      | Zasiłki stałe   | 8 000,00 |  |  |
|  |       | 2910 | Zwrot dotacji oraz płatności, w tym wykorzystanych niezgodnie z przeznaczeniem lub wykorzystanych z naruszeniem procedur, o których mowa w art. 184 ustawy, pobranych nienależnie lub w nadmiernej wysokości      | 8 000,00 |  |  |
|  | 85295 |      | Pozostała działalność   | 2 500,00 |  |  |
|  |       | 2910 | Zwrot dotacji oraz płatności, w tym wykorzystanych niezgodnie z przeznaczeniem lub wykorzystanych z naruszeniem procedur, o których mowa w art. 184 ustawy, pobranych nienależnie lub                             | 2 500,00 |  |  |

|     |       |      |  |                     |                                     |            |
|-----|-------|------|--|---------------------|-------------------------------------|------------|
|     |       |      | w nadmiernej wysokości   |                     |                                     |            |
| 853 |       |      | <b>Pozostałe zadania w zakresie polityki społecznej</b>  | <b>1 296 304,00</b> |                                     |            |
|     | 85311 |      | Rehabilitacja zawodowa i społeczna osób niepełnosprawnych  | 26 304,00           |                                     |            |
|     |       | 2320 | Dotacje celowe przekazane dla powiatu na zadania bieżące realizowane na podstawie porozumień (umów) między jednostkami samorządu terytorialnego  | 26 304,00           | Starostwo Powiatowe                 | celowa     |
|     | 85333 |      | Powiatowe urzędy pracy   | 1 270 000,00        |                                     |            |
|     |       | 2320 | Dotacje celowe przekazane dla powiatu na zadania bieżące realizowane na podstawie porozumień (umów) między jednostkami samorządu terytorialnego  | 1 270 000,00        | Starostwo Powiatowe                 | celowa     |
| 854 |       |      | <b>Edukacyjna opieka wychowawcza</b>   | <b>235 605,00</b>   |                                     |            |
|     | 85415 |      | Pomoc materialna dla uczniów   | 235 605,00          |                                     |            |
|     |       | 2910 | Zwrot dotacji oraz płatności, w tym wykorzystanych niezgodnie z przeznaczeniem lub wykorzystanych z naruszeniem procedur, o których mowa w art. 184 ustawy, pobranych nienależnie lub w nadmiernej wysokości | 235 605,00          |                                     |            |
| 921 |       |      | <b>Kultura i ochrona dziedzictwa narodowego</b>  | <b>7 231 740,00</b> |                                     |            |
|     | 92109 |      | Domy i ośrodki kultury, świetlice i kluby  | 3 366 740,00        |                                     |            |
|     |       | 2480 | Dotacja podmiotowa z budżetu dla samorządowej instytucji kultury   | 3 366 740,00        | Regionalny Ośrodek Kultury i Sztuki | podmiotowa |
|     | 92116 |      | Biblioteki   | 1 515 000,00        |                                     |            |
|     |       | 2480 | Dotacja podmiotowa z budżetu dla samorządowej instytucji kultury   | 1 515 000,00        | Biblioteka im. M. Konopnickiej      | podmiotowa |
|     | 92118 |      | Muzea  | 2 350 000,00        |                                     |            |
|     |       | 2480 | Dotacja podmiotowa z budżetu dla samorządowej instytucji kultury   | 1 850 000,00        | Muzeum Okręgowe                     | podmiotowa |
|     |       | 6220 | Dotacje celowe z budżetu na finansowanie lub dofinansowanie kosztów realizacji inwestycji i zakupów  | 500 000,00          | Muzeum Okręgowe                     | celowa     |

|  |  |  |  |               |  |  |
|--|--|--|--|---------------|--|--|
|  |  |  | inwestycyjnych innych<br>jednostek sektora<br>finansów publicznych |               |  |  |
|  |  |  | Ogółem   | 10 164 717,00 |  |  |

PREZYDENT  
*Czesław Renciewicz*

Załącznik Nr 6 do Uchwały Nr .....  
Rady Miejskiej w Suwałkach  
z dnia.....2012 r.

### Uzasadnienie

#### § 1. Zmiany planu dochodów dotyczą:

- 1) działu 600 Transport i łączność - związane jest z urealnieniem planu dochodów budżetowych w związku z realizacją zadania pn. "Przebudowa ul. Mieszka I w Suwałkach";
- 2) działu 801 Oświata i wychowanie – związane jest z urealnieniem planu dochodów budżetowych w placówkach oświatowych;
- 3) działu 852 Pomoc społeczna - związane jest z urealnieniem planu dochodów budżetowych w Miejskim Ośrodku Pomocy Społecznej;
- 4) w dziale 853 Pozostałe zadania w zakresie polityki społecznej – związane jest z realizacją projektu przez Miejski Ośrodek Pomocy Społecznej pn. "Od bierności do aktywności";
- 5) działu 854 Edukacyjna opieka wychowawcza - związane jest z urealnieniem planu dochodów budżetowych oraz refundacją środków finansowych za 2011 rok na realizację projektu przez Młodzieżowy Dom Kultury pn. "Obcy - swój, teatr jako dialog";
- 6) działu 926 Kultura fizyczna - związane jest z urealnieniem planu dochodów budżetowych w Ośrodku Sportu i Rekreacji oraz końcowym rozliczeniem projektu pn. „Ożywienie współpracy transgranicznej - międzynarodowe rozgrywki młodzieży w piłce nożnej Mini Euro Suwałki 2011.

#### § 2. Zmiany planu wydatków dotyczą:

- 1) działu 600 Transport i łączność - związane jest z realizacją zadań w ramach lokalnych inicjatyw inwestycyjnych oraz dotyczy zmniejszenia środków finansowych na realizację zadania pn. "Przebudowa ul. Mieszka I w Suwałkach";
- 2) działu 630 Turystyka - związane jest z urealnieniem planu wydatków budżetowych oraz realizacją zadania pn. "Przebudowa ciągu pieszo - jezdni przy zalewie Arkadia";
- 3) działu 750 Administracja publiczna - związane jest z urealnieniem planu wydatków budżetowych, w tym przesunięciem środków finansowych na konserwację systemu monitoringu miejskiego oraz opłaty za administrowanie;
- 4) działu 754 Bezpieczeństwo publiczne i ochrona przeciwpożarowa – związane jest z przesunięciem środków finansowych na konserwację systemu monitoringu miejskiego;
- 5) działu 758 Rezerwy ogólne i celowe – związane jest z podziałem celowej rezerwy budżetowej, z przeznaczeniem na lokalne inicjatywy inwestycyjne oraz ogólnej rezerwy budżetowej zgodnie z wnioskiem Prezydenta Miasta Suwałk;
- 6) działu 801 Oświata i wychowanie – związane jest z urealnieniem planu wydatków budżetowych w placówkach oświatowych;
- 7) działu 852 Pomoc społeczna - związane jest z urealnieniem planu wydatków budżetowych w Miejskim Ośrodku Pomocy Społecznej;
- 8) działu 853 Pozostałe zadania w zakresie polityki społecznej – związane jest z realizacją projektu przez Miejski Ośrodek Pomocy Społecznej pn. "Od bierności do aktywności";

- 9) działu 854 Edukacyjna opieka wychowawcza - związane jest z urealnieniem planu wydatków budżetowych w placówkach oświatowych;
- 10) działu 900 Gospodarka komunalna i ochrona środowiska - dotyczy przesunięcia środków finansowych na zadania realizowane przez Zarząd Dróg i Zieleni;
- 11) działu 921 Kultura i ochrona dziedzictwa narodowego - związane jest z urealnieniem planu wydatków budżetowych;
- 12) działu 926 Kultura fizyczna – związane jest z przesunięciem środków finansowych na zadania realizowane przez Ośrodek Sportu i Rekreacji, w tym modernizację stadionu lekkoatletycznego.

PREZYDENT  
*Czesław Rętkiewicz*

Zmiany do załącznika inwestycyjnego nr 3 do uchwały nr ..... Rady Miejskiej w Suwałkach z dnia ..... marca 2012 r.

| Dział | Rozdział | Paragraf | Treść  | Przed zmianą        | Zmiana             | Po zmianie          |
|-------|----------|----------|--|---------------------|--------------------|---------------------|
| 600   |          |          | Transport i łączność   | 15 044 629,00       | - 24 370,00        | 15 020 259,00       |
|       | 60016    |          | Drogi publiczne gminne   | 3 935 500,00        | - 24 370,00        | 3 911 130,00        |
|       |          | 6050     | Wydatki inwestycyjne jednostek budżetowych   | 3 935 500,00        | - 24 370,00        | 3 911 130,00        |
| 630   |          |          | Budowa zatoki parkingowej w pasie drogowym ulic Brzozowej i Kasztanowej w Suwałkach (LII)  | 0,00                | 19 282,00          | 19 282,00           |
|       |          |          | Przebudowa ul. Mieszka I w Suwałkach   | 2 090 000,00        | - 60 843,00        | 2 029 157,00        |
|       |          |          | Utworzenie polbrukiem terenu pomiędzy ulicą Kowalskiego a ul. Armii Krajowej w Suwałkach - ul. Paca (LII)  | 0,00                | 17 191,00          | 17 191,00           |
|       |          |          | <b>Turystyka</b>   | <b>100 000,00</b>   | <b>- 27 982,00</b> | <b>72 018,00</b>    |
| 801   | 63095    |          | Pozostała działalność  | 100 000,00          | - 27 982,00        | 72 018,00           |
|       |          | 6050     | Wydatki inwestycyjne jednostek budżetowych   | 100 000,00          | - 27 982,00        | 72 018,00           |
|       |          |          | Przebudowa ciągu pieszo - jezdni przy zalewie Arkadia  | 100 000,00          | - 27 982,00        | 72 018,00           |
|       |          |          | <b>Oświata i wychowanie</b>  | <b>85 000,00</b>    | <b>164 356,00</b>  | <b>249 356,00</b>   |
| 900   | 80104    |          | Przedszkola  | 0,00                | 164 356,00         | 164 356,00          |
|       |          | 6050     | Wydatki inwestycyjne jednostek budżetowych   | 0,00                | 164 356,00         | 164 356,00          |
|       |          |          | Modernizacja holu na piętrze (ściany, podłogi, oświetlenie, drzwi do sal dydaktycznych) w Przedszkolu nr 1 (LII)                                     | 0,00                | 33 827,00          | 33 827,00           |
|       |          |          | Modernizacja i przystosowanie sanitariatów, korytarza dla potrzeb dzieci i likwidacja barier architektonicznych w Przedszkolu nr 8 w Suwałkach (LII) | 0,00                | 56 000,00          | 56 000,00           |
|       |          |          | Modernizacja łazienek i pomieszczeń gospodarczych grup 5 - 6 latków w Przedszkolu nr 2 (LII)   | 0,00                | 46 019,00          | 46 019,00           |
|       |          |          | Modernizacja łazienki w sali dziecięcej w Przedszkolu nr 3 (LII)   | 0,00                | 28 510,00          | 28 510,00           |
|       |          |          | <b>Gospodarka komunalna i ochrona środowiska</b>   | <b>7 671 659,00</b> | <b>100 000,00</b>  | <b>7 771 659,00</b> |
| 926   | 90003    |          | Oczyszczanie miast i wsi   | 0,00                | 100 000,00         | 100 000,00          |
|       |          | 6060     | Wydatki na zakupy inwestycyjne jednostek budżetowych   | 0,00                | 100 000,00         | 100 000,00          |
|       |          |          | Zakupy inwestycyjne  | 0,00                | 100 000,00         | 100 000,00          |
|       |          |          | <b>Kultura fizyczna</b>  | <b>29 520,00</b>    | <b>54 735,00</b>   | <b>84 255,00</b>    |
|       | 92604    |          | Instytucje kultury fizycznej   | 0,00                | 54 735,00          | 54 735,00           |
|       |          | 6050     | Wydatki inwestycyjne jednostek budżetowych   | 0,00                | 54 735,00          | 54 735,00           |
|       |          |          | Modernizacja stadionu lekkoatletycznego  | 0,00                | 54 735,00          | 54 735,00           |



**UCHWAŁA NR .....**  
**RADY MIEJSKIEJ W SUWAŁKACH**

z dnia ..... 2012 r.

**w sprawie zmian w Wieloletniej Prognozie Finansowej Miasta Suwałki na lata 2012 – 2025.**

Na podstawie art. 226, art. 227, art. 228, art. 230 ust. 6 i art. 243 ustawy z dnia 27 sierpnia 2009 r. o finansach publicznych (Dz. U. z 2009 r. Nr 157, poz. 1240, z 2010 r. Nr 28, poz. 146, Nr 96, poz. 620, Nr 123, poz. 835, Nr 152, poz. 1020, Nr 238, poz. 1578 i Nr 257, poz. 1726 oraz z 2011 r. Nr 185, poz. 1092, Nr 201, poz. 1183, Nr 234, poz. 1386, Nr 240, poz. 1429 i Nr 291, poz. 1707) w związku z art. 121 ust. 8 i art. 122 ust. 2 i 3 ustawy z dnia 27 sierpnia 2009 r. Przepisy wprowadzające ustawę o finansach publicznych (Dz. U. z 2009 r. Nr 157, poz. 1241 i Nr 219, poz. 1706 oraz z 2010 r. Nr 96, poz. 620, Nr 108, poz. 685, Nr 152, poz. 1020, Nr 161, poz. 1078, Nr 226, poz. 1475 i Nr 238, poz. 1578 oraz z 2011 r. Nr 171, poz. 1016, Nr 178, poz. 1061 i Nr 197, poz. 1170) oraz art. 18 ust. 2 pkt 6 ustawy z dnia 8 marca 1990 r. o samorządzie gminnym (Dz. U. z 2001 r. Nr 142, poz. 1591, z 2002 r. Nr 23, poz. 220, Nr 62, poz. 558, Nr 113, poz. 984, Nr 153, poz. 1271 i Nr 214, poz. 1806, z 2003 r. Nr 80, poz. 717 i Nr 162, poz. 1568, z 2004 r. Nr 102, poz. 1055, Nr 116, poz. 1203 i Nr 167, poz. 1759, z 2005 r. Nr 172, poz. 1441 i Nr 175, poz. 1457, z 2006 r. Nr 17, poz. 128 i Nr 181, poz. 1337, z 2007 r. Nr 48, poz. 327, Nr 138, poz. 974 i Nr 173, poz. 1218, z 2008 r. Nr 180, poz. 1111 i Nr 223, poz. 1458, z 2009 r. Nr 52, poz. 420 i Nr 157, poz. 1241, z 2010 r. Nr 28, poz. 142, Nr 28, poz. 146, Nr 40, poz. 230 i Nr 106, poz. 675 oraz z 2011 r. Nr 21, poz. 113, Nr 117, poz. 679, Nr 134, poz. 777, Nr 149, poz. 887 i Nr 217, poz. 1281), Rada Miejska w Suwałkach wprowadza następujące zmiany w uchwale Nr XVI/160/2011 Rady Miejskiej w Suwałkach z dnia 21 grudnia 2011 r. w sprawie uchwalenia Wieloletniej Prognozy Finansowej Miasta Suwałki na lata 2012-2025:

§ 1. Dokonać zmian w Wieloletniej Prognozie Finansowej Miasta Suwałki na lata 2012 – 2025, zgodnie z załącznikiem nr 1 do uchwały.

§ 2. Określić wykaz przedsięwzięć realizowanych w latach 2012 – 2015, zgodnie z załącznikiem nr 2a, 2b i 2c do uchwały.

§ 3. 1. Upoważnić Prezydenta Miasta Suwałk do zaciągania zobowiązań związanych z realizacją przedsięwzięć, określonych załącznikiem nr 2a, 2b i 2c do uchwały.

2. Upoważnić Prezydenta Miasta Suwałk do zaciągania zobowiązań z tytułu umów, których realizacja w roku budżetowym i w latach następnych jest niezbędna do zapewnienia ciągłości działania jednostki i z których wynikające płatności wykraczają poza rok budżetowy.

3. Upoważnić Prezydenta Miasta Suwałk do przekazania uprawnień w zakresie zaciągania zobowiązań, określonych w § 3 ust. 1 i 2 uchwały, kierownikom jednostek organizacyjnych Miasta Suwałki realizujących przedsięwzięcia ujęte w załączniku nr 2a, 2b i 2c do uchwały.

§ 4. Uzasadnienie dokonanych zmian, stanowi załącznik nr 3 do uchwały.

§ 5. Wykonanie uchwały powierza się Prezydentowi Miasta Suwałk.

§ 6. Uchwała wchodzi w życie z dniem podjęcia.

Pod względem prawnym  
uwag nie wnoszę

RADCA PRAWNY

*Kadeusz Oniśko*

Załącznik nr 1  
do uchwały Nr .....  
Rady Miejskiej w Suwałkach  
z dnia .....

## Wieloletnia Prognoza Finansowa

| Wyszczególnienie | Dochody ogółem | z tego:         |              |                   |              |                |                | z tego:         |                |                 |              |                    |              | w tym: |
|------------------|----------------|-----------------|--------------|-------------------|--------------|----------------|----------------|-----------------|----------------|-----------------|--------------|--------------------|--------------|--------|
|                  |                | w tym:          |              | w tym:            |              | w tym:         |                | w tym:          |                | w tym:          |              | odsetki i dyskonto |              |        |
|                  |                | dochody bieżące |              | dochody majątkowe |              | środkami z UE* |                | Wydania bieżące |                | Wydania bieżące |              |                    |              |        |
|                  |                | 1.1.            | 1.1.1.       | 1.2.              | 1.2.1.       | 1.2.2.         | 2.             | 2.1.            | 2.1.1.         | 2.1.1.1.        | 2.1.1.2.     |                    |              |        |
| Lp               | 1.             | 1.1.            | 1.1.1.       | 1.2.              | 1.2.1.       | 1.2.2.         | 2.             | 2.1.            | 2.1.1.         | 2.1.1.1.        | 2.1.1.2.     | 2.1.2.             | 2.1.2.1.     |        |
| Formuła          | [1.1.1+1.2]    |                 |              |                   |              |                | [2.1.1+2.1.2]  | [2.1.1+2.1.2]   |                |                 |              |                    |              |        |
| Wykonanie 2009   | 253 750 329,31 | 216 276 709,65  | 1 944 115,88 | 37 473 619,66     | 9 027 038,50 | 23 791 165,54  | 264 856 221,33 | 203 990 113,89  | 200 905 154,89 | 0,00            | 2 303 303,23 | 3 084 959,00       | 3 084 959,00 |        |
| Wykonanie 2010   | 297 334 170,44 | 225 850 540,56  | 1 002 565,57 | 71 483 629,88     | 9 371 767,89 | 51 138 135,20  | 330 496 308,97 | 217 029 118,92  | 213 507 164,90 | 0,00            | 1 509 662,52 | 3 521 954,02       | 3 521 954,02 |        |
| Plan 3 kw. 2011  | 299 631 349,00 | 251 275 040,00  | 2 960 004,00 | 48 356 309,00     | 5 543 582,00 | 37 787 479,00  | 302 665 770,00 | 233 347 060,00  | 228 047 060,00 | 0,00            | 3 539 008,00 | 5 300 000,00       | 5 252 612,00 |        |
| Wykonanie 2011   | 284 298 553,68 | 250 331 390,89  | 2 082 897,41 | 33 967 162,79     | 3 417 711,97 | 25 364 490,96  | 289 720 353,96 | 235 355 765,00  | 229 796 584,26 | 0,00            | 2 844 836,84 | 5 559 180,74       | 5 511 792,87 |        |
| 2012             | 294 534 982,00 | 258 197 508,00  | 2 340 857,00 | 36 337 474,00     | 5 500 800,00 | 29 029 541,00  | 302 747 280,00 | 242 687 091,00  | 235 787 091,00 | 0,00            | 2 524 756,00 | 6 900 000,00       | 6 900 000,00 |        |
| 2013             | 284 459 423,00 | 283 276 330,00  | 163 241,00   | 21 183 093,00     | 1 500 000,00 | 18 677 953,00  | 278 178 682,00 | 244 431 684,00  | 237 231 684,00 | 0,00            | 205 041,00   | 7 200 000,00       | 7 200 000,00 |        |
| 2014             | 271 848 593,00 | 266 343 309,00  | 0,00         | 5 505 284,00      | 5 500 000,00 | 0,00           | 259 528 593,00 | 248 279 516,00  | 241 415 516,00 | 0,00            | 0,00         | 6 864 000,00       | 6 864 000,00 |        |
| 2015             | 275 805 600,00 | 271 800 168,00  | 0,00         | 4 005 432,00      | 4 000 000,00 | 0,00           | 261 485 600,00 | 253 549 793,00  | 247 501 793,00 | 0,00            | 0,00         | 6 048 000,00       | 6 048 000,00 |        |
| 2016             | 278 662 437,00 | 275 156 853,00  | 0,00         | 3 505 584,00      | 3 500 000,00 | 0,00           | 264 342 437,00 | 256 690 149,00  | 251 408 149,00 | 0,00            | 0,00         | 5 282 000,00       | 5 282 000,00 |        |
| 2017             | 283 152 678,00 | 280 146 938,00  | 0,00         | 3 005 740,00      | 3 000 000,00 | 0,00           | 268 832 678,00 | 261 562 325,00  | 257 046 325,00 | 0,00            | 0,00         | 4 516 000,00       | 4 516 000,00 |        |
| 2018             | 286 083 457,00 | 283 577 556,00  | 0,00         | 2 505 901,00      | 2 500 000,00 | 0,00           | 274 263 457,00 | 264 898 753,00  | 261 198 753,00 | 0,00            | 0,00         | 3 700 000,00       | 3 700 000,00 |        |
| 2019             | 290 661 814,00 | 288 655 748,00  | 0,00         | 2 006 066,00      | 2 000 000,00 | 0,00           | 278 841 814,00 | 270 245 194,00  | 267 225 194,00 | 0,00            | 0,00         | 3 020 000,00       | 3 020 000,00 |        |
| 2020             | 293 654 202,00 | 292 147 966,00  | 0,00         | 1 506 236,00      | 1 500 000,00 | 0,00           | 282 300 211,00 | 273 678 402,00  | 271 328 402,00 | 0,00            | 0,00         | 2 350 000,00       | 2 350 000,00 |        |
| 2021             | 298 324 438,00 | 297 318 027,00  | 0,00         | 1 006 411,00      | 1 000 000,00 | 0,00           | 292 224 438,00 | 278 766 903,00  | 277 066 903,00 | 0,00            | 0,00         | 1 700 000,00       | 1 700 000,00 |        |
| 2022             | 301 387 179,00 | 300 860 588,00  | 0,00         | 506 591,00        | 500 000,00   | 0,00           | 295 287 179,00 | 282 278 339,00  | 280 818 339,00 | 0,00            | 0,00         | 1 360 000,00       | 1 360 000,00 |        |
| 2023             | 306 155 225,00 | 306 148 449,00  | 0,00         | 6 776,00          | 0,00         | 0,00           | 300 055 225,00 | 287 425 870,00  | 286 405 870,00 | 0,00            | 0,00         | 1 020 000,00       | 1 020 000,00 |        |
| 2024             | 309 789 035,00 | 309 782 069,00  | 0,00         | 6 966,00          | 0,00         | 0,00           | 303 689 035,00 | 291 214 316,00  | 290 534 316,00 | 0,00            | 0,00         | 680 000,00         | 680 000,00   |        |
| 2025             | 315 158 761,00 | 315 151 600,00  | 0,00         | 7 161,00          | 0,00         | 0,00           | 309 058 761,00 | 296 309 699,00  | 295 969 699,00 | 0,00            | 0,00         | 340 000,00         | 340 000,00   |        |

\* środki, o których mowa w art. 5 ust. 1 pkt 2 ustawy o finansach publicznych z 2009 r.



| Wyszczególnienie | Rozchody budżetu | z tego:   |   | Kwota długu | w tym:         | Łączna kwota wyłączeń z art. 170 ust. 3 sulp | wskazniki z art. 169/170 sulp                           |        |        |        |        |       |     |      |
|------------------|------------------|---|---|-------------|----------------|--|---|--------|--------|--------|--------|-------|-----|------|
|                  |                  | Spłaty rat kapitałowych oraz wykup papierów wartościowych | kwota wyłączeń z art. 243 ust. 3 pkt 1 ulp oraz art. 169 ust. 3 sulp przypadająca na dany rok budżetowy |             |                |  | Inne rozchody (bez spłaty długu np. udzielane pożyczki) | 7.     | 7.1.   | 8.     | 9.     | 9a.   | 10. | 10a. |
|                  |                  |   |   |             |                |  |   |        |        |        |        |       |     |      |
| Wykonanie 2009   | 12 325 668,00    | 12 325 668,00   | 2 425 180,00  | 0,00        | 80 693 311,21  | 12 261,27                                    | 1 131 574,94  | 31,80% | 31,35% | 31,35% | 6,07%  | 5,12% |     |      |
| Wykonanie 2010   | 13 224 562,94    | 12 524 562,94   | 1 131 574,94  | 700 000,00  | 116 211 657,77 | 19 223,77                                    | 10 000 000,00   | 39,08% | 35,72% | 35,72% | 5,40%  | 5,02% |     |      |
| Plan 3 kw. 2011  | 23 693 935,00    | 23 693 935,00   | 10 000 000,00   | 0,00        | 116 192 434,00 | 0,00   | 0,00  | 38,78% | 38,78% | 38,78% | 9,66%  | 6,32% |     |      |
| Wykonanie 2011   | 24 043 935,00    | 23 693 935,00   | 10 000 000,00   | 350 000,00  | 119 266 683,46 | 74 249,46                                    | 0,00  | 41,95% | 41,95% | 41,95% | 10,27% | 6,76% |     |      |
| 2012             | 16 148 443,00    | 16 148 443,00   | 0,00  | 0,00        | 127 054 732,00 | 0,00   | 0,00  | 43,14% | 43,14% | 43,14% | 7,83%  | 7,83% |     |      |
| 2013             | 14 280 741,00    | 14 280 741,00   | 0,00  | 0,00        | 120 773 991,00 | 0,00   | 0,00  | 42,46% | 42,46% | 42,46% | 7,55%  | 7,55% |     |      |
| 2014             | 12 320 000,00    | 12 320 000,00   | 0,00  | 0,00        | 108 463 991,00 | 0,00   | 0,00  | 39,89% | 39,89% | 39,89% | 7,06%  | 7,06% |     |      |
| 2015             | 14 320 000,00    | 14 320 000,00   | 0,00  | 0,00        | 94 133 991,00  | 0,00   | 0,00  | 34,13% | 34,13% | 34,13% | 7,38%  | 7,38% |     |      |
| 2016             | 14 320 000,00    | 14 320 000,00   | 0,00  | 0,00        | 79 813 991,00  | 0,00   | 0,00  | 28,64% | 28,64% | 28,64% | 7,03%  | 7,03% |     |      |
| 2017             | 14 320 000,00    | 14 320 000,00   | 0,00  | 0,00        | 65 493 991,00  | 0,00   | 0,00  | 23,13% | 23,13% | 23,13% | 6,65%  | 6,65% |     |      |
| 2018             | 11 820 000,00    | 11 820 000,00   | 0,00  | 0,00        | 53 673 991,00  | 0,00   | 0,00  | 18,76% | 18,76% | 18,76% | 5,42%  | 5,42% |     |      |
| 2019             | 11 820 000,00    | 11 820 000,00   | 0,00  | 0,00        | 41 853 991,00  | 0,00   | 0,00  | 14,40% | 14,40% | 14,40% | 5,11%  | 5,11% |     |      |
| 2020             | 11 353 991,00    | 11 353 991,00   | 0,00  | 0,00        | 30 500 000,00  | 0,00   | 0,00  | 10,39% | 10,39% | 10,39% | 4,67%  | 4,67% |     |      |
| 2021             | 6 100 000,00     | 6 100 000,00  | 0,00  | 0,00        | 24 400 000,00  | 0,00   | 0,00  | 8,18%  | 8,18%  | 8,18%  | 2,61%  | 2,61% |     |      |
| 2022             | 6 100 000,00     | 6 100 000,00  | 0,00  | 0,00        | 18 300 000,00  | 0,00   | 0,00  | 6,07%  | 6,07%  | 6,07%  | 2,48%  | 2,48% |     |      |
| 2023             | 6 100 000,00     | 6 100 000,00  | 0,00  | 0,00        | 12 200 000,00  | 0,00   | 0,00  | 3,96%  | 3,96%  | 3,96%  | 2,33%  | 2,33% |     |      |
| 2024             | 6 100 000,00     | 6 100 000,00  | 0,00  | 0,00        | 6 100 000,00   | 0,00   | 0,00  | 1,97%  | 1,97%  | 1,97%  | 2,19%  | 2,19% |     |      |
| 2025             | 6 100 000,00     | 6 100 000,00  | 0,00  | 0,00        | 0,00           | 0,00   | 0,00  | 0,00%  | 0,00%  | 0,00%  | 2,04%  | 2,04% |     |      |

| Wyszczególnienie | Kwota zobowiązań związku współtworzonego przez jst przypadających do spłaty w danym roku budżetowym podlegająca doliczeniu zgodnie z art. 244 ufp | wskaźniki z art. 243 ufp                               |   |   |  |  |  | Informacja z art. 226 ust. 2 tj. wydatki:    |  |  |  |       | w tym: |       |
|------------------|---|--|---|---|--|--|--|--|--|--|--|-------|--------|-------|
|                  |   | Maksymalny dopuszczalny wskaźnik spłaty z art. 243 ufp | Relacja (Dw+Dsm)/Doc, o której mowa w art. 243 w danym roku | Relacja planowanej łącznej kwoty spłaty zobowiązań do dochodów (bez wyłączeń) | Relacja planowanej łącznej kwoty spłaty zobowiązań do dochodów (po uwzględnieniu wyłączeń) | Spełnienie wskaźnika spłaty z art. 243 ufp po uwzględnieniu art. 244 ufp (po uwzględnieniu wyłączeń) | Spełnienie wskaźnika spłaty z art. 243 ufp po uwzględnieniu art. 244 ufp (po uwzględnieniu wyłączeń) | na wynagrodzenia i składki od nich naliczane | związane z funkcjonowaniem organów JST | wydatki bieżące objęte limitem art. 226 ust. 4 ufp | wydatki majątkowe objęte limitem art. 226 ust. 4 ufp | 15.4. |        | 15.6. |
| Lp               | 11.   | 12.  | 12a   | 13.   | 13a.   | 14.  | 14a.   | 15.1.  | 15.2.                                  | 15.3.  | 15.4.  | 15.6. | 17.    | 17.1. |
| Formuła          |   |  |   |   |  |  |  |  |  |  |  |       |        |       |
| Wykonanie 2009   | 0,00  | 8,40%  | 8,40%   | 6,07%   | TAK  | 5,12%  | TAK  | 97 412 424,17                                | 10 223 982,48                          | 0,00   | 0,00   | 0,00  | 0,00   | 0,00  |
| Wykonanie 2010   | 0,00  | 6,12%  | 6,12%   | 5,40%   | TAK  | 5,02%  | TAK  | 102 748 843,96                               | 10 942 139,32                          | 0,00   | 0,00   | 0,00  | 0,00   | 0,00  |
| Plan 3 kw. 2011  | 0,00  | 7,83%  | 7,83%   | 9,66%   | TAK  | 6,32%  | TAK  | 116 063 564,00                               | 11 338 548,00                          | 0,00   | 0,00   | 0,00  | 0,00   | 0,00  |
| Wykonanie 2011   | 0,00  | 6,47%  | 6,47%   | 10,27%  | TAK  | 6,76%  | TAK  | 119 948 680,46                               | 11 135 142,13                          | 0,00   | 0,00   | 0,00  | 0,00   | 0,00  |
| 2012             | 0,00  | 7,45%  | 7,13%   | 7,83%   | NIE  | 7,83%  | NIE  | 125 522 841,00                               | 12 683 761,00                          | 713 821,00   | 17 362 280,00  | 0,00  | 0,00   | 0,00  |
| 2013             | 0,00  | 7,03%  | 7,15%   | 7,55%   | NIE  | 7,55%  | NIE  | 125 900 424,00                               | 12 874 587,00                          | 205 041,00   | 33 335 658,00  | 0,00  | 0,00   | 0,00  |
| 2014             | 0,00  | 7,37%  | 8,67%   | 7,06%   | TAK  | 7,06%  | TAK  | 126 875 637,00                               | 13 102 745,00                          | 0,00   | 0,00   | 0,00  | 0,00   | 0,00  |
| 2015             | 0,00  | 7,65%  | 8,07%   | 7,38%   | TAK  | 7,38%  | TAK  | 128 715 775,00                               | 13 343 043,00                          | 0,00   | 0,00   | 0,00  | 0,00   | 0,00  |
| 2016             | 0,00  | 7,96%  | 7,88%   | 7,03%   | TAK  | 7,03%  | TAK  | 130 583 499,00                               | 13 587 897,00                          | 0,00   | 0,00   | 0,00  | 0,00   | 0,00  |
| 2017             | 0,00  | 8,21%  | 7,62%   | 6,65%   | TAK  | 6,65%  | TAK  | 132 479 228,00                               | 13 837 404,00                          | 0,00   | 0,00   | 0,00  | 0,00   | 0,00  |
| 2018             | 0,00  | 7,86%  | 7,40%   | 5,42%   | TAK  | 5,42%  | TAK  | 134 403 375,00                               | 14 091 688,00                          | 0,00   | 0,00   | 0,00  | 0,00   | 0,00  |
| 2019             | 0,00  | 7,63%  | 7,02%   | 5,11%   | TAK  | 5,11%  | TAK  | 136 356 373,00                               | 14 350 792,00                          | 0,00   | 0,00   | 0,00  | 0,00   | 0,00  |
| 2020             | 0,00  | 7,35%  | 6,80%   | 4,67%   | TAK  | 4,67%  | TAK  | 138 338 655,00                               | 14 614 881,00                          | 0,00   | 0,00   | 0,00  | 0,00   | 0,00  |
| 2021             | 0,00  | 7,07%  | 6,55%   | 2,61%   | TAK  | 2,61%  | TAK  | 140 350 640,00                               | 14 884 045,00                          | 0,00   | 0,00   | 0,00  | 0,00   | 0,00  |
| 2022             | 0,00  | 6,79%  | 6,34%   | 2,48%   | TAK  | 2,48%  | TAK  | 142 392 800,00                               | 15 158 397,00                          | 0,00   | 0,00   | 0,00  | 0,00   | 0,00  |
| 2023             | 0,00  | 6,56%  | 6,12%   | 2,33%   | TAK  | 2,33%  | TAK  | 144 465 569,00                               | 15 438 050,00                          | 0,00   | 0,00   | 0,00  | 0,00   | 0,00  |
| 2024             | 0,00  | 6,34%  | 5,99%   | 2,19%   | TAK  | 2,19%  | TAK  | 146 569 419,00                               | 15 723 122,00                          | 0,00   | 0,00   | 0,00  | 0,00   | 0,00  |
| 2025             | 0,00  | 6,15%  | 5,98%   | 2,04%   | TAK  | 2,04%  | TAK  | 148 704 817,00                               | 16 013 728,00                          | 0,00   | 0,00   | 0,00  | 0,00   | 0,00  |

\*\* Przeznaczenie planowanej nadwyżki budżetowej jest szczegółowo opisane w objaśnieniach.

PREZYDENT

Czesław Renkiewicz

Załącznik nr 2a  
do uchwały nr .....  
Rady Miejskiej w Suwałkach  
z dnia .....

| Zbiorczo przedsięwzięcia  |               |              |                 |                   |   |               |                 |  |       |  |                 |                   |
|---------------------------|---------------|--------------|-----------------|-------------------|---|---------------|-----------------|--|-------|--|-----------------|-------------------|
| Rok                       | Zbiorczo      |              |                 |                   | 1) programy, projekty lub zadania (razem) |               |                 | 2) umowy, których realizacja w roku budżetowym i w latach następnych jest niezbędna dla zapewnienia ciągłości działania jednostki i których płatności przypadają w okresie dłuższym niż rok; (razem) |       | 3) gwarancje i poręczenia udzielane przez jednostki samorządu terytorialnego |                 |                   |
|                           | Razem         |              | wydatki bieżące | wydatki majątkowe | Razem                                     |               | wydatki bieżące | wydatki majątkowe  | Razem |  | wydatki bieżące | wydatki majątkowe |
|                           |               |              |                 |                   |   |               |                 |  |       |  |                 |                   |
| łącznie nakłady finansowe | 53 923 434,00 | 1 343 749,00 | 52 579 685,00   | 53 923 434,00     | 1 343 749,00                              | 52 579 685,00 | 0,00            | 0,00   | 0,00  | 0,00   | 0,00            |                   |
| limit zobowiązań          | 49 880 451,00 | 918 862,00   | 48 961 589,00   | 49 880 451,00     | 918 862,00                                | 48 961 589,00 | 0,00            | 0,00   | 0,00  | 0,00   | 0,00            |                   |
| 2012                      | 18 076 101,00 | 713 821,00   | 17 362 280,00   | 18 076 101,00     | 713 821,00                                | 17 362 280,00 | 0,00            | 0,00   | 0,00  | 0,00   | 0,00            |                   |
| 2013                      | 33 540 699,00 | 205 041,00   | 33 335 658,00   | 33 540 699,00     | 205 041,00                                | 33 335 658,00 | 0,00            | 0,00   | 0,00  | 0,00   | 0,00            |                   |
| 2014                      | 0,00          | 0,00         | 0,00            | 0,00              | 0,00                                      | 0,00          | 0,00            | 0,00   | 0,00  | 0,00   | 0,00            |                   |
| 2015                      | 0,00          | 0,00         | 0,00            | 0,00              | 0,00                                      | 0,00          | 0,00            | 0,00   | 0,00  | 0,00   | 0,00            |                   |

Zbiorczo programy, projekty lub zadania

| Rok                       | a) programy, projekty lub zadania związane z programami realizowanymi z udziałem środków, o których mowa w art. 5 ust. 1 pkt 2 i 3, (razem) |               |                 |               |                   |      | b) programy, projekty lub zadania związane z umowami partnerstwa publiczno-prywatnego: (razem) |      |                 |      |                   |      | c) programy, projekty lub zadania pozostałe (inne niż wymienione w lit. a i b) (razem) |      |                 |      |                   |              |
|---------------------------|---|---------------|-----------------|---------------|-------------------|------|--|------|-----------------|------|-------------------|------|--|------|-----------------|------|-------------------|--------------|
|                           | Razem   |               | wydatki bieżące |               | wydatki majątkowe |      | Razem  |      | wydatki bieżące |      | wydatki majątkowe |      | Razem  |      | wydatki bieżące |      | wydatki majątkowe |              |
|                           |   |               |                 |               |                   |      |  |      |                 |      |                   |      |  |      |                 |      |                   |              |
| łącznie nakłady finansowe | a   | 45 085 034,00 | 1 343 749,00    | 43 741 285,00 | 0,00              | 0,00 | 0,00   | 0,00 | 0,00            | 0,00 | 0,00              | 0,00 | 0,00   | 0,00 | 0,00            | 0,00 | 0,00              | 8 838 400,00 |
| limit zobowiązań          | a   | 41 042 051,00 | 918 862,00      | 40 123 189,00 | 0,00              | 0,00 | 0,00   | 0,00 | 0,00            | 0,00 | 0,00              | 0,00 | 0,00   | 0,00 | 0,00            | 0,00 | 0,00              | 8 838 400,00 |
| 2012                      | a   | 13 183 321,00 | 713 821,00      | 12 469 500,00 | 0,00              | 0,00 | 0,00   | 0,00 | 0,00            | 0,00 | 0,00              | 0,00 | 0,00   | 0,00 | 0,00            | 0,00 | 0,00              | 4 892 780,00 |
| 2013                      | a   | 29 595 079,00 | 205 041,00      | 29 390 038,00 | 0,00              | 0,00 | 0,00   | 0,00 | 0,00            | 0,00 | 0,00              | 0,00 | 0,00   | 0,00 | 0,00            | 0,00 | 0,00              | 3 945 620,00 |
| 2014                      | a   | 0,00          | 0,00            | 0,00          | 0,00              | 0,00 | 0,00   | 0,00 | 0,00            | 0,00 | 0,00              | 0,00 | 0,00   | 0,00 | 0,00            | 0,00 | 0,00              | 0,00         |
| 2015                      | a   | 0,00          | 0,00            | 0,00          | 0,00              | 0,00 | 0,00   | 0,00 | 0,00            | 0,00 | 0,00              | 0,00 | 0,00   | 0,00 | 0,00            | 0,00 | 0,00              | 0,00         |

PREZYDENT  
*Czesław Renkiewicz*

Załącznik nr 2b  
do uchwały nr .....  
Rady Miejskiej w Suwałkach  
z dnia .....

### Wykaz przedsięwzięć

### Limity wydatków na przedsięwzięcia

a) programy, projekty lub zadania związane z programami realizowanymi z udziałem środków, o których mowa w art. 5 ust. 1 pkt 2 i 3, (razem)

| L.p.  | Nazwa i cel   | Okres realizacji |      | Dział | Rozdział | 2012          | 2013          | 2014 | 2015 |
|-------|---|------------------|------|-------|----------|---------------|---------------|------|------|
|       |   | od               | do   |       |          |               |               |      |      |
|       | <b>Razem</b>  |                  |      |       |          | 13 183 321,00 | 29 595 079,00 | 0,00 | 0,00 |
|       | <b>- wydatki bieżące</b>  |                  |      |       |          | 713 821,00    | 205 041,00    | 0,00 | 0,00 |
| 1.[b] | Otwarty umysł drogą do sukcesu  | 2012             | 2013 | 853   | 85395    | 397 893,00    | 118 424,00    |      |      |
| 2.[b] | Suwałski Internet Równych Szans - przeciwdziałanie wykluczeniu cyfrowemu - e-Inclusion  | 2011             | 2013 | 852   | 85295    | 315 928,00    | 86 617,00     |      |      |
|       | <b>- wydatki majątkowe</b>  |                  |      |       |          | 12 469 500,00 | 29 390 038,00 | 0,00 | 0,00 |
| 1.[m] | Przebudowa układu komunikacyjnego w Śródmieściu Suwałk (przebiecie ul. Wigierskiej do ul. Grunwaldzkiej z budową mostu przez rzekę Czarna Hańcza) | 2008             | 2013 | 600   | 60015    | 11 000 000,00 | 24 916 689,00 |      |      |
| 2.[m] | Rekultywacja składowiska miejskiego przy ul. Staniszewskiego w Suwałkach  | 2009             | 2013 | 900   | 90006    | 1 254 200,00  | 522 149,00    |      |      |
| 3.[m] | Wdrażanie elektronicznych usług dla ludności województwa podlaskiego część II - administracja samorządowa   | 2011             | 2013 | 750   | 75023    | 215 300,00    | 3 951 200,00  |      |      |

c) programy, projekty lub zadania pozostałe (inne niż wymienione w lit. a i b) (razem)

| L.p.  | Nazwa i cel  | Okres realizacji |      | Dział | Rozdział | 2012         | 2013         | 2014 | 2015 |
|-------|--|------------------|------|-------|----------|--------------|--------------|------|------|
|       |  | od               | do   |       |          |              |              |      |      |
|       | <b>Razem</b>   |                  |      |       |          | 4 892 780,00 | 3 945 620,00 | 0,00 | 0,00 |
|       | - wydatki bieżące  |                  |      |       |          | 0,00         | 0,00         | 0,00 | 0,00 |
|       | - wydatki majątkowe  |                  |      |       |          | 4 892 780,00 | 3 945 620,00 | 0,00 | 0,00 |
| 1.[m] | Budowa parkingów w kwartale między ulicami: Kościuszki, Dwernickiego, Noniewiczza, Chłodna - I etap  | 2012             | 2013 | 900   | 90095    | 1 500 000,00 | 1 100 000,00 |      |      |
| 2.[m] | Przebudowa i zmiana sposobu użytkowania lokali użytkowych na mieszkania socjalne w budynku mieszkalnym przy ul. Sejmeńskiej 18 w Suwałkach | 2012             | 2013 | 700   | 70095    | 1 892 780,00 | 1 845 620,00 |      |      |
| 3.[m] | Rozbudowa bazy Zarządu Dróg i Zieleni - budynek warsztatowo-socjalny   | 2012             | 2013 | 900   | 90095    | 1 500 000,00 | 1 000 000,00 |      |      |

PREZYDENT  
Czesław Kenkiewicz

Załącznik nr 2c

do uchwały nr .....

Rady Miejskiej w Suwałkach

z dnia .....

107

Wykaz przedsięwzięć

Łączne nakłady finansowe i limity zobowiązań

a) programy, projekty lub zadania związane z programami realizowanymi z udziałem środków, o których mowa w art. 5 ust. 1 pkt 2 i 3, (razem)

| L.p.  | Nazwa i cel   | Okres realizacji |      | Dział | Rozdz. | Jednostka odpowiedzialna lub koordynująca                | Łączne nakłady finansowe | Limit zobowiązań     | Suma limitów wydatków przyjętych w latach WPF |
|-------|---|------------------|------|-------|--------|--|--------------------------|----------------------|---|
|       |   | od               | do   |       |        |  |                          |                      |   |
|       | <b>Razem</b>  |                  |      |       |        |  | <b>45 085 034,00</b>     | <b>41 042 051,00</b> | <b>42 778 400,00</b>                          |
|       | <b>- wydatki bieżące</b>  |                  |      |       |        |  | <b>1 343 749,00</b>      | <b>918 862,00</b>    | <b>918 862,00</b>                             |
| 1.[b] | Otwarty umysł drogą do sukcesu  | 2012             | 2013 | 853   | 85395  | Wydział Oświaty, Wychowania i Sportu (szkoły podstawowe) | 516 317,00               | 516 317,00           | 516 317,00                                    |
| 2.[b] | Suwalski Internet Równych Szans - przeciwdziałanie wykluczeniu cyfrowemu - e-Inclusion  | 2011             | 2013 | 852   | 85295  | Miasto Suwałki (Wydział Strategii i Rozwoju)             | 827 432,00               | 402 545,00           | 402 545,00                                    |
|       | <b>- wydatki majątkowe</b>  |                  |      |       |        |  | <b>43 741 285,00</b>     | <b>40 123 189,00</b> | <b>41 859 538,00</b>                          |
| 1.[m] | Przebudowa układu komunikacyjnego w Śródmieściu Suwałk (przebiecie ul. Wigierskiej do ul. Grunwaldzkiej z budową mostu przez rzekę Czarna Hańcza) | 2008             | 2013 | 600   | 60015  | Miasto Suwałki (Wydział Strategii i Rozwoju)             | 36 773 380,00            | 35 916 689,00        | 35 916 689,00                                 |
| 2.[m] | Rekultywacja składowiska miejskiego przy ul. Staniszewskiego w Suwałkach  | 2009             | 2013 | 900   | 90006  | Miasto Suwałki (Wydział Strategii i Rozwoju)             | 2 801 405,00             | 40 000,00            | 1 776 349,00                                  |
| 3.[m] | Wdrażanie elektronicznych usług dla ludności województwa podlaskiego część II - administracja samorządowa   | 2011             | 2013 | 750   | 75023  | Miasto Suwałki (Wydział Informatyki)                     | 4 166 500,00             | 4 166 500,00         | 4 166 500,00                                  |

c) programy, projekty lub zadania pozostałe (inne niż wymienione w lit. a i b) (razem)

| L.p.  | Nazwa i cel  | Okres realizacji |      | Dział | Rozdz. | Jednostka odpowiedzialna lub koordynująca   | Łączne nakłady finansowe | Limit zobowiązań | Suma limitów wydatków przyjętych w latach WPF |
|-------|--|------------------|------|-------|--------|---|--------------------------|------------------|---|
|       |  | od               | do   |       |        |   |                          |                  |   |
|       | <b>Razem</b>   |                  |      |       |        |   | 8 838 400,00             | 8 838 400,00     | 8 838 400,00                                  |
|       | - wydatki bieżące  |                  |      |       |        |   | 0,00                     | 0,00             | 0,00  |
|       | - wydatki majątkowe  |                  |      |       |        |   | 8 838 400,00             | 8 838 400,00     | 8 838 400,00                                  |
| 1.[m] | Budowa parkingów w kwartale między ulicami: Kościuszki, Dwernickiego, Noniewiczza, Chłodna - I etap  | 2012             | 2013 | 900   | 90095  | Miasto Suwałki (Wydział Inwestycji)         | 2 600 000,00             | 2 600 000,00     | 2 600 000,00                                  |
| 2.[m] | Przebudowa i zmiana sposobu użytkowania lokali użytkowych na mieszkania socjalne w budynku mieszkalnym przy ul. Sejneńskiej 18 w Suwałkach | 2012             | 2013 | 700   | 70095  | Miasto Suwałki (Wydział Ochrony Środowiska) | 3 738 400,00             | 3 738 400,00     | 3 738 400,00                                  |
| 3.[m] | Rozbudowa bazy Zarządu Dróg i Zieleni - budynek warsztatowo-socjalny   | 2012             | 2013 | 900   | 90095  | Miasto Suwałki (Wydział Inwestycji)         | 2 500 000,00             | 2 500 000,00     | 2 500 000,00                                  |

PREZYDENT  
Czesław Penhiewicz

**Załącznik nr 3**  
do uchwały nr .....  
Rady Miejskiej w Suwałkach  
z dnia .....

### UZASADNIENIE

Zmiany w załączniku nr 1 „Wieloletnia Prognoza Finansowa” wynikają ze zmian w budżecie miasta na 2012 rok oraz związane są z urealnieniem wykonania dochodów i wydatków budżetu miasta za 2011 rok na podstawie sporządzonych sprawozdań rocznych.

PREZYDENT  
*Czesław Renkiewicz*

**UCHWAŁA NR .....**  
**RADY MIEJSKIEJ W SUWAŁKACH**

z dnia ..... 2012 r.

**w sprawie rozpatrzenia skargi Beaty G. na działalność Prezydenta Miasta Suwałk.**

Na podstawie art. 18 ust. 2 pkt. 15 ustawy z dnia 8 marca 1990 r. o samorządzie gminnym (t.j. Dz. U. z 2001 r. Nr 142, poz. 1591, z 2002 r. Nr 23, poz. 220, Nr 62, poz. 558, Nr 113, poz. 984, Nr 153, poz. 1271 i Nr 214, poz. 1806, z 2003 r. Nr 80, poz. 717 i Nr 162, poz. 1568, z 2004 r. Nr 102, poz. 1055, Nr 116, poz. 1203 i Nr 167, poz. 1759, z 2005 r. Nr 172, poz. 1441 i Nr 175, poz. 1457, z 2006 r. Nr 17, poz. 128 i Nr 181, poz. 1337, z 2007 r. Nr 48, poz. 327, Nr 138, poz. 974 i Nr 173, poz. 1218, z 2008 r. Nr 180, poz. 1111 i Nr 223, poz. 1458, z 2009 r. Nr 52, poz. 420 i Nr 157, poz. 1241, z 2010 r. Nr 28, poz. 142 i 146, Nr 40, poz. 230 i Nr 106, poz. 675, z 2011 r. Nr 21, poz. 113, Nr 117, poz. 679, Nr 134, poz. 777, Nr 149, poz. 887, Nr 217, poz. 1281) art. 229 pkt. 3 ustawy z dnia 14 czerwca 1960 r. – Kodeks postępowania administracyjnego (t.j. Dz. U. z 2000 r. Nr 98, poz. 1071, z 2001 r. Nr 49, poz. 509, z 2002 r. Nr 113, poz. 984, Nr 153, poz. 1271 i Nr 169, poz. 1387, z 2003 r. Nr 130, poz. 1188 i Nr 170, poz. 1660, z 2004 r. Nr 162, poz. 1692, z 2005 r. Nr 64, poz. 565, Nr 78, poz. 682 i Nr 181, poz. 1524, z 2008 r. Nr 229, poz. 1539, z 2009 r. Nr 195, poz. 1501 i Nr 216, poz. 1676, z 2010 r. Nr 40, poz. 230, Nr 167, poz. 1131, Nr 182, poz. 1228, Nr 254, poz. 1700, z 2011 r. Nr 6, poz. 18, Nr 34, poz. 173, Nr 106, poz. 622, Nr 186, poz. 1100) oraz § 55 ust. 5 Statutu Miasta Suwałk (Dz. Urz. Woj. Podlaskiego z 2003 r. Nr 38, poz. 840, z 2008 r. Nr 106, poz. 1098, z 2012 r. poz. 29), Rada Miejska w Suwałkach uchwała, co następuje:

**§ 1. 1.** Uznaje się skargę Beaty G. z dnia 4 lutego 2012 r. na działalność Prezydenta Miasta Suwałk za bezzasadną.

2. Uzasadnienie stanowi załącznik do niniejszej uchwały.

**§ 2.** Zobowiązuje się Przewodniczącą Rady Miejskiej w Suwałkach do zawiadomienia skarżącego o sposobie załatwienia skargi.

**§ 3.** Uchwała wchodzi w życie z dniem podjęcia.

**RADCA PRAWNY**

*Bartłomiej Skiba*

BE1883

Załącznik do Uchwały Nr .....  
Rady Miejskiej w Suwałkach  
z dnia.....2012 r.

### Uzasadnienie.

W dniu 20 lutego 2012 r. wpłynęła do Biura Rady Miejskiej w Suwałkach skarga Beaty G. na działalność Prezydenta Miasta Suwałk, przesłana przez Podlaski Urząd Wojewódzki w Białymstoku do rozpatrzenia według właściwości.

W dniu 29 lutego br. podczas posiedzenia Komisji Rewizyjnej powołano zespół kontrolny do przeprowadzenia postępowania wyjaśniającego w sprawie powyższej skargi.

Zespół kontrolny, w celu wyjaśnienia spraw poruszonych w skardze, odbył rozmowy z naczelnikami wydziałów, bezpośrednio zajmujących się sprawą oraz zapoznał się z bardzo obszerną dokumentacją.

W wyniku przeprowadzonych czynności wyjaśniających zespół kontrolny ustalił, co następuje:

Sytuacja prawna i faktyczna spornych nieruchomości została obszernie wyjaśniona przez uprawnione organy oraz Radę Miejską w Suwałkach - Uchwała nr XLIX/462/2010 Rady Miejskiej w Suwałkach z dnia 23 czerwca 2010 r.

Natomiast w kwestii wyjaśnienia okoliczności wydania decyzji na budowę sieci wodociągowej na terenie omawianej nieruchomości, toczy się obecnie postępowanie administracyjne.

Sprawami, które skarżąca podnosi w skardze z dnia 4 lutego 2012 r. przekazanej przez Wojewodę Podlaskiego do rozpatrzenia zgodnie z właściwością przez Radę Miejską w Suwałkach, dotyczącymi zobowiązania podatkowego za nieruchomość oznaczoną numerem geodezyjnym 3135 o pow. 617 m<sup>2</sup> oraz związanych z tym zobowiązaniem okoliczności, również zajmowała się Rada Miejska w Suwałkach rozpatrując skargę jednej z osób będących współwłaścicielami spornej działki i równocześnie ich reprezentującej - Uchwała nr XLIX/463/2010 Rady Miejskiej w Suwałkach z dnia 23 czerwca 2010 r. Analizując dalszy ciąg wydarzeń zespół kontrolny, na podstawie dokumentów stwierdził, że w celu opodatkowania nieruchomości oznaczonej w ewidencji gruntów w jednostce ewidencyjnej, w obrębie Suwałki Zahańcze Nr 3, jako działki nr 31355, wezwano wszystkich współwłaścicieli. Osoba upoważniona przez współwłaścicieli do reprezentowania interesów grupy w imieniu swoim i pozostałych współwłaścicieli oświadczyła, iż żaden z współwłaścicieli nie złoży informacji w sprawie podatku od nieruchomości na wyżej wymienioną działkę.

Decyzje na podatek od nieruchomości za 2009 r. i 2010 r. wydano z urzędu w dniu 14 października 2010 r. po przeprowadzonym postępowaniu w oparciu o zgromadzone materiały dowodowe oraz dane z ewidencji gruntów, z zastosowaniem zasad i stawek określonych w przepisach podatkowych. Organ podatkowy ustalając wysokość zobowiązania w podatku od nieruchomości nie jest uprawniony do przyjęcia innej podstawy wymiaru podatku, niż dane wskazane w ewidencji gruntów. Na wniosek współwłaścicieli, Minister Spraw Wewnętrznych i Administracji decyzją nr DAP.O.32040-7/08/09/ACH z dnia 12 stycznia 2009 r. unieważnił decyzję komunalizacyjną Wojewody

Suwalskiego na działkę nr 31355, zatem prawo własności tego arealu wróciło do współwłaścicieli i taki stan własności zawiera ewidencja gruntów. W tym miejscu zaznaczyć należy, że droga jaka powstała w wyniku scalenia gruntów jest drogą wewnętrzną. Służy jako dojazd do nieruchomości do niej przyległych. Drogi publiczne nie mogą być własnością osób fizycznych.

W związku z tym, iż nie dokonano zapłaty należnego podatku od omawianej nieruchomości wszystkim współwłaścicielom odpowiedzialnym solidarnie za zobowiązanie podatkowe wystawiono upomnienia Up. 809.120.1640091.2011 z dnia 8 lipca 2011 r.

Po otrzymaniu, przez każdego z współwłaścicieli, upomnienia, nie zanotowano wpłaty zobowiązania, dlatego też w dniu 9 sierpnia 2011 r. wystawiono, każdemu z współwłaścicieli, w tym skarżącej, tytuły wykonawcze (oddzielnie za rok 2009 i 2010). Tytuły wykonawcze przekazano Naczelnikowi Urzędu Skarbowego w Suwałkach (zgodnie z właściwością miejscową zobowiązanych), natomiast jeden tytuł wykonawczy wystawiony na skarżącą przekazano Naczelnikowi Urzędu Skarbowego w Olsztynie w celu prowadzenia egzekucji.

Skarżąca w dniu 5 października 2011 r. wniosła zarzuty na podstawie art. 33 pkt. 1 ustawy z dnia 17 czerwca 1966 r. o postępowaniu egzekucyjnym w administracji. Na wniesione zarzuty, Prezydent Miasta Suwałk wydał postanowienie z dnia 19 października 2011 r. znak: FN. 3111.292.11, w którym uznał zarzuty zobowiązanej za nieuzasadnione. Skarżąca złożyła w dniu 26 października 2011 r. zażalenie na postanowienie Prezydenta Miasta Suwałk. Po zapoznaniu się z materiałem dowodowym Samorządowe Kolegium Odwoławcze wydało postanowienie KO. 510/2/11, którym utrzymało w mocy postanowienie wydane przez Prezydenta Miasta Suwałk. Rozpatrujący skargę członkowie Komisji Rewizyjnej Rady Miejskiej w Suwałkach nie stwierdzili uchybień prawnych w postępowaniu Prezydenta Miasta i podległych mu służb.

W świetle zebranych dowodów i wyjaśnień Komisja Rewizyjna wniosła do Rady Miejskiej w Suwałkach o uznanie skargi za bezzasadną.