

***Materiały na Komisje
oraz na
LXVII Sesję Rady Miejskiej
w Suwałkach***

*w dniu
28 lutego 2024 roku*



(Materiał dostępny w wersji papierowej w Biurze Rady Miejskiej pok. 118 oraz w wersji elektronicznej na stronie internetowej BIP Urzędu Miejskiego w Suwałkach w zakładce Menu podmiotowe/Rada Miejska/Materiały sesyjne i komisyjne)

- | | |
|--|--------|
| 1. Informacja o pracy Prezydenta Miasta Suwałk i wykonaniu uchwał Rady Miejskiej w Suwałkach od dnia 31 stycznia 2024 roku. | ... 3 |
| 2. Sprawozdanie z działalności Miejskiego Ośrodka Pomocy Rodzinie w Suwałkach za rok 2023 roku oraz przedstawienie potrzeb w zakresie pomocy społecznej i pieczy zastępczej na rok 2024. <i>(Materiał dostępny w wersji papierowej w Biurze Rady Miejskiej pok. 118 oraz w wersji elektronicznej na stronie internetowej BIP Urzędu Miejskiego w Suwałkach w zakładce Menu podmiotowe/Rada Miejska/Materiały sesyjne i komisyjne).</i> | |
| 3. Informacja o dotacjach udzielonych w 2023 roku na prace konserwatorskie, restauratorskie i roboty budowlane przy zabytkach wpisanych do rejestru, znajdujących się na terenie Miasta Suwałk. | ... 9 |
| 4. Rozpatrzenie projektu uchwały w sprawie przystąpienia do przygotowania i opracowania „Strategii Rozwoju Kultury Miasta Suwałki do roku 2030”. | ... 10 |
| 5. Rozpatrzenie projektu uchwały w sprawie uchwalenia Statutu Miejskiego Ośrodka Pomocy Rodzinie w Suwałkach. | ... 12 |
| 6. Rozpatrzenie projektu uchwały w sprawie szczegółowych zasad ponoszenia odpłatności za pobyt w ośrodkach wsparcia i mieszkaniach treningowych lub wspomaganych. | ... 19 |
| 7. Sprawozdanie z wykonania Suwałskiego Budżetu Obywatelskiego za 2023 rok. | ... 22 |
| 8. Informacja z konsultacji społecznych dotyczących projektu uchwały Rady Miejskiej w Suwałkach w sprawie konsultacji społecznych z mieszkańcami Miasta Suwałk dotyczących Suwałskiego Budżetu Obywatelskiego. | ... 27 |
| 9. Rozpatrzenie projektu uchwały w sprawie konsultacji społecznych z mieszkańcami Miasta Suwałk dotyczących Suwałskiego Budżetu Obywatelskiego. | ... 32 |
| 10. Rozpatrzenie projektu uchwały w sprawie miejscowego planu zagospodarowania przestrzennego terenu ograniczonego ulicami: Stanisława Moniuszki, Fryderyka Chopina, Rotmistrza Witolda Pileckiego i granicami działek ewidencyjnych o numerach: 23987/3, 23988, 23989 w Suwałkach. | ... 43 |
| 11. Rozpatrzenie projektu uchwały w sprawie przystąpienia do sporządzenia miejscowego planu zagospodarowania przestrzennego terenu ograniczonego ulicami 24 Sierpnia, Powstańców Wielkopolskich, Zastawie, Wojska Polskiego i rzeką Czarną Hańczę w Suwałkach. | ... 68 |
| 12. Rozpatrzenie projektu uchwały w sprawie uwzględnienia petycji mieszkańców Suwałk o nadanie nazwy nowo powstałemu rondu u zbiegu ulic Franciszkańskiej i 11 Listopada imienia św. Franciszka z Asyżu. <i>(Materiał zostanie dostarczony po posiedzeniu Komisji Skarg, Wniosków i Petycji, które odbędzie się w dn. 19.02.2024 r.)</i> | |

13. Rozpatrzenie projektu uchwały w sprawie petycji mieszkańców dotyczącej poprawy bezpieczeństwa na ulicy Franciszkańskiej w Suwałkach.

(Materiał zostanie dostarczony po posiedzeniu Komisji Skarg, Wniosków i Petycji, które odbędzie się w dn. 19.02.2024 r.)

14. Rozpatrzenie projektu uchwały w sprawie zmian w budżecie miasta na 2024 rok.

15. Rozpatrzenie projektu uchwały w sprawie zmian w Wieloletniej Prognozie Finansowej Miasta Suwałki na lata 2024-2029 wraz z prognozą kwoty długu i spłat zobowiązań na lata 2024-2041.

2

... 72

... 109

**Informacja o pracy Prezydenta Miasta Suwałk i wykonaniu
uchwał Rady Miejskiej w Suwałkach od dnia 31 stycznia 2024 roku**

Od dnia ostatniej sesji Rady Miejskiej w Suwałkach wydałem 50 zarządzeń, między innymi:

1. **Powołania Komisji Przetargowej** do przygotowania i przeprowadzenia postępowań o udzielenie zamówień publicznych na następujące zadania:
 - a) Modernizacja ciągu pieszego poprzez utwardzenie kostką betonową na Osiedlu II bl. 7, 8 – LII;
 - b) Strefa sportu i zabawy Osiedla Hańcza – BO;
 - c) Zaprojektowanie i wykonanie oświetlenia awaryjnego i ewakuacyjnego budynków: I Liceum Ogólnokształcącym w Suwałkach przy ul. Mickiewicza 3.

2. **Zarządzenia w sprawie powołania:**
 - a) Zespołu Interdyscyplinarnego ds. Przeciwdziałania Przemocy Domowej w mieście Suwałki;
 - b) zespołu koordynującego procedurę tworzenia Miejskiego Planu Adaptacji do zmian klimatu dla Gminy Miasta Suwałki;
 - c) komisji konkursowej ds. opiniowania ofert na realizację zadania publicznego w zakresie działalności na rzecz osób w wieku emerytalnym w 2024 r. pn. Program "Złota Rączka dla seniora";
 - d) komisji konkursowej ds. opiniowania ofert na powierzenie lub wsparcie realizacji zadania publicznego na rzecz mieszkańców Suwałk w zakresie działalności na rzecz osób w wieku emerytalnym na lata 2024-2025 poprzez prowadzenie klubów seniora;
 - e) komisji konkursowej ds. opiniowania ofert na powierzenie realizacji zadania publicznego na rzecz mieszkańców Suwałk pn. „Poukładaj sobie raka!” – wybranego do realizacji w ramach budżetu obywatelskiego na 2024 r.;
 - f) Miejskiej Komisji Urbanistyczno-Architektonicznej w Suwałkach oraz ustalenia jej organizacji i trybu działania;
 - g) komisji konkursowej w sprawie wyłonienia kandydata na stanowisko dyrektora Przedszkola nr 4 z Oddziałem Integracyjnym w Suwałkach, ul. Marii Skłodowskiej-Curie 7;
 - h) komisji konkursowej w sprawie wyłonienia kandydata na stanowisko dyrektora Przedszkola nr 10 im. Marii Konopnickiej w Suwałkach, ul. Nowomiejska 18;
 - i) komisji konkursowej w sprawie wyłonienia kandydata na stanowisko dyrektora Przedszkola nr 6 w Suwałkach, ul. Alfreda Wierusza-Kowalskiego 19;
 - j) zespołów zapewniających przygotowanie i obsługę organizacyjno-techniczną wyborów do rad gmin, rad powiatów, sejmików województw i rad dzielnic m.st. Warszawy oraz wyborów wójtów, burmistrzów i prezydentów miast zarządzonych na dzień 7 kwietnia 2024 r.;
 - k) komisji konkursowej ds. opiniowania ofert otwartego konkursu na realizację zadań publicznych na rzecz mieszkańców Suwałk w zakresie ekologii i ochrony zwierząt oraz ochrony dziedzictwa przyrodniczego w 2024 r.;
 - l) komisji konkursowej ds. opiniowania ofert na powierzenie lub wsparcie realizacji zadania publicznego na rzecz mieszkańców Suwałk w zakresie kultury, sztuki, ochrony dóbr kultury i dziedzictwa narodowego w 2024 r. pn. „Piknik Rodzinny na osiedlu Hańcza” – wybranego do realizacji w ramach Suwałskiego Budżetu Obywatelskiego w 2024 r.;
 - m) komisji konkursowej ds. opiniowania ofert na powierzenie lub wsparcie realizacji zadania publicznego na rzecz mieszkańców Suwałk w zakresie kultury, sztuki, ochrony dóbr kultury i dziedzictwa narodowego w 2024 r. pn. „Franciszkański Festyn Rodzinny

w Parafii pw. Bożego Ciała w Suwałkach” – wybranego do realizacji w ramach Suwalskiego Budżetu Obywatelskiego w 2024 r.;

- n) komisji konkursowej ds. opiniowania ofert na powierzenie lub wsparcie realizacji zadań publicznych na rzecz mieszkańców Suwałk w zakresie kultury, sztuki, ochrony dóbr kultury i dziedzictwa narodowego w 2024 r.;
- o) komisji do spraw naboru kandydatów na wolne stanowisko urzędnicze inspektora w Wydziale Rozwoju i Funduszy Zewnętrznych Urzędu Miejskiego w Suwałkach w wymiarze 1 etatu.

3. Inne zarządzenia w sprawach:

- a) przyjęcia wykazu nieruchomości stanowiącej własność Miasta Suwałk przeznaczonej do sprzedaży w drodze przetargu ustnego nieograniczonego;
- b) ogłoszenia otwartego konkursu ofert na powierzenie lub wsparcie realizacji zadań publicznych na rzecz mieszkańców Suwałk w zakresie ekologii i ochrony zwierząt oraz ochrony dziedzictwa przyrodniczego w 2024 roku;
- c) ogłoszenia wyników naboru wniosków na realizację zadań publicznych z zakresu rozwoju sportu w Mieście Suwałki w 2024 roku;
- d) ogłoszenia wyników otwartego konkursu ofert na na powierzenie lub wsparcie realizacji zadań publicznych na rzecz mieszkańców Suwałk w zakresie działalności na rzecz osób z niepełnosprawnością oraz ochrony i promocji zdrowia, w tym działalności leczniczej w rozumieniu ustawy z dnia 15 kwietnia 2011 r. o działalności leczniczej na 2024 rok;
- e) przyjęcia planu dofinansowania form doskonalenia zawodowego nauczycieli na 2024 r.;
- f) pozytywnego zaopiniowania zmiany Regulaminu Organizacyjnego Ośrodka Sportu i Rekreacji w Suwałkach;
- g) przeprowadzenia konsultacji społecznych dotyczących opracowania projektu założeń do Planu adaptacji do zmian klimatu dla Gminy Miasta Suwałki oraz powołania Zespołu konsultacyjnego;
- h) ustanowienia służebności przesyłu – 2 zarządzenia;
- i) zmiany Regulaminu Organizacyjnego Urzędu Miejskiego w Suwałkach;
- j) ustalenia Regulaminu wynagradzania pracowników Urzędu Miejskiego w Suwałkach;
- k) przekwalifikowania lokali na lokale przeznaczone do zawierania umowy najmu socjalnego lokalu;
- l) ogłoszenia wykazu lokali mieszkalnych stanowiących mienie gminne Miasta Suwałki przeznaczonych do sprzedaży bezprzetargowej na rzecz najemców;
- m) ogłoszenia drugiego otwartego konkursu ofert na powierzenie lub wsparcie realizacji zadania publicznego na rzecz mieszkańców Suwałk w zakresie działalności na rzecz osób w wieku emerytalnym na lata 2024-2025 poprzez prowadzenie klubów seniora;
- n) ogłoszenia otwartego konkursu ofert na powierzenie lub wsparcie realizacji zadania publicznego na rzecz mieszkańców Suwałk w zakresie kultury, sztuki, ochrony dóbr kultury i dziedzictwa narodowego pn. „Piknik Rodzinny na osiedlu Hańcza” - wybranego do realizacji w ramach Suwalskiego Budżetu Obywatelskiego w 2024 roku;
- o) ogłoszenia otwartego konkursu ofert na powierzenie lub wsparcie realizacji zadania publicznego na rzecz mieszkańców Suwałk w zakresie kultury, sztuki, ochrony dóbr kultury i dziedzictwa narodowego pn. „Franciszkański Festyn Rodzinny w Parafii pw. Bożego Ciała w Suwałkach” - wybranego do realizacji w ramach Suwalskiego Budżetu Obywatelskiego w 2024 roku;
- p) ogłoszenia otwartego konkursu ofert na realizację zadania pn. "Poukładaj Sobie Raka! - BO" - wybranego do realizacji w ramach budżetu obywatelskiego na 2024 r.;
- q) ogłoszenia otwartego konkursu ofert na powierzenie lub wsparcie realizacji zadań publicznych na rzecz mieszkańców Suwałk w zakresie kultury, sztuki, ochrony dóbr kultury i dziedzictwa narodowego w 2024 roku;

- r) ogłoszenia wyników otwartego konkursu ofert na realizację zadań publicznych w zakresie wspierania i upowszechniania kultury fizycznej w 2024 roku;
- s) ogłoszenia drugiego otwartego konkursu ofert na powierzenie lub wsparcie realizacji zadania publicznego na rzecz mieszkańców Suwałk w zakresie wspierania i upowszechniania kultury fizycznej pn. „Zajęcia lekkoatletyczne dla dzieci i młodzieży” - wybranego do realizacji w ramach Suwałskiego Budżetu Obywatelskiego w 2024 roku;
- t) ogłoszenia trzeciego otwartego konkursu ofert na powierzenie lub wsparcie realizacji zadania publicznego na rzecz mieszkańców Suwałk w zakresie wspierania i upowszechniania kultury fizycznej pn. „Turniej Piłkarski Dzikich Drużyn” – wybranego do realizacji w ramach Suwałskiego Budżetu Obywatelskiego w 2024 roku;
- u) ogłoszenia naboru wniosków o udzielenie dotacji celowej ze środków budżetu Miasta Suwałk na wymianę systemu ogrzewania na ogrzewanie ekologiczne w ramach programu "Ograniczanie niskiej emisji na terenie Gminy Miasta Suwałki" w 2024 r.;
- v) ogłoszenia otwartego konkursu ofert na na powierzenie lub wsparcie realizacji zadania publicznego na rzecz mieszkańców Suwałk w zakresie działalności na rzecz rodziny, macierzyństwa, rodzicielstwa, upowszechniania i ochrony praw dziecka w 2024 r.;
- w) wyznaczenia osób wchodzących w skład pocztu sztandarowego;
- x) informacji o zamiarze ogłoszenia konkursu na kandydata na stanowisko dyrektora Biblioteki Publicznej im. Marii Konopnickiej w Suwałkach;
- y) ogłoszenia wyników otwartego konkursu ofert na realizację zadania publicznego na rzecz mieszkańców Suwałk w zakresie działalności na rzecz osób w wieku emerytalnym w 2024 r. pn. Program "Złota Rączka dla Seniora";
- z) Komisji Przetargowej do przygotowania i przeprowadzenia postępowania o udzielenie zamówienia publicznego pn.: Budowa boiska wielofunkcyjnego wraz z zadaniem o stałej konstrukcji przy Zespole Szkół nr 4 w Suwałkach;
- aa) udzielenia bonifikaty od ceny sprzedaży lokali mieszkalnych stanowiących mienie gminne Miasta Suwałki przeznaczonych do sprzedaży bezprzetargowej na rzecz najemców.

Realizując uchwały Rady Miejskiej w Suwałkach, wydałem zarządzenia w sprawie zmian w budżecie Miasta na 2024 rok, w wyniku którego dokonano zmiany:

W planie dochodów budżetowych:

- 1) zwiększenia planu dochodów budżetowych o kwotę 5.400,00 zł

W planie wydatków budżetowych:

- 1) zmniejszenia planu wydatków budżetowych o kwotę 38.089,00 zł;
- 2) zwiększenia planu wydatków budżetowych o kwotę 38.089,00 zł;
- 3) zmniejszenia planu wydatków budżetowych o kwotę 3.304.532,00 zł;
- 4) zwiększenia planu wydatków budżetowych o kwotę 3.304.532,00 zł.
- 5) zmniejszenia planu wydatków budżetowych o kwotę 416.311,00 zł;
- 6) zwiększenia planu wydatków budżetowych o kwotę 421.711,00 zł;
- 7) zmniejszenia planu wydatków budżetowych o kwotę 467.587,00 zł;
- 8) zwiększenia planu wydatków budżetowych o kwotę 467.587,00 zł.

Powyższe zmiany związane były z dokonaniem przesunięć środków finansowych w dziale: Pomoc społeczna, Różne rozliczenia, Oświata i wychowanie, Ochrona zdrowia, Pomoc Społeczna, Rodzina, Edukacyjna opieka wychowawcza, Gospodarka komunalna i ochrona środowiska, Transport i łączność, Kultura fizyczna, Działalność usługowa, Obrona narodowa. Zmiany w planie wydatków związane były również z podziałem rezerw, w tym: rezerwy celowej, z przeznaczeniem na odprawy emerytalne pracownikom placówek

oświatowych i Zarządu Dróg i Zieleni oraz rezerwy celowej, z przeznaczeniem na pokrycie skutków podwyżki wynagrodzeń pracowników samorządowych (bez nauczycieli) wg klasyfikacji budżetowej.

Ponadto w okresie sprawozdawczym rozpatrzono:

- a) Wnioski Wydziału Oświaty i Wychowania w sprawach:
- propozycji naboru do klas I szkoły podstawowej w roku szkolnym 2024/2025;
 - sprawozdania Miejskiego Rzecznika Praw Ucznia w Suwałkach z podjętych działań;
 - planowanej liczby oddziałów w szkołach ponadpodstawowych w roku szkolnym 2024/2025;
 - dodatków motywacyjnych i funkcyjnych dyrektorów jednostek oświatowych za okres od 1 marca 2024 r. do 31 sierpnia 2024 r.
- b) Wnioski Wydziału Spraw Społecznych i Zdrowia w sprawach:
- zmiany uchwały zmieniającej uchwałę Nr IX/109/2019 Rady Miejskiej w Suwałkach z dnia 26 czerwca 2019 r. w sprawie utworzenia Środowiskowego Domu Samopomocy w Suwałkach oraz nadania statutu;
 - projektu uchwały w sprawie uchwalenia Statutu Miejskiego Ośrodka Pomocy Rodzinie w Suwałkach;
 - projektu uchwały w sprawie szczególnych zasad ponoszenia odpłatności za pobyt w ośrodkach wsparcia i mieszkaniach treningowych lub wspomaganych;
 - dofinansowania z funduszu alkoholowego realizacji zadań zawartych w Miejskim Programie Profilaktyki i Rozwiązywania Problemów Alkoholowych i Przeciwdziałania Narkomanii w Suwałkach na lata 2022-2024.
- c) Wnioski Wydziału Kultury i Sportu w sprawach:
- wyniku naboru wniosków na realizację zadań publicznych z zakresu rozwoju sportu w Mieście Suwałki w 2024 roku;
 - zmiany systemu finansowania sportu zawodowego w Suwałkach;
 - stypendiów szczególnych dla zawodników MKS Ślepsk Malow Suwałki Sp. z o.o.;
 - nagród i stypendiów Miasta Suwałk w dziedzinie kultury oraz stypendiów artystycznych Prezydenta Miasta Suwałk dla dzieci i młodzieży;
 - wyników otwartego konkursu ofert na realizację zadań publicznych w zakresie wspierania i upowszechniania kultury fizycznej w 2024 r.;
 - stypendiów szczególnych dla zawodników i trenerów Wigry Suwałki S.A.;
 - stypendiów szczególnych dla zawodników i trenera Suwałskiego Klubu Badmintona.
- d) Wniosek Wydziału Rozwoju i Funduszy Zewnętrznych w sprawie opracowania Planu zrównoważonej mobilności miejskiej SUMP.
- e) Wnioski Wydziału Gospodarki Komunalnej i Nadzoru Właścicielskiego w sprawach:
- rozliczenia dotacji celowych otrzymanych od Gminy Suwałki i Gminy Szypliszki na realizację transportu publicznego na terenach gminnych w 2023 r., wynikające z zawartych porozumień międzygminnych;
 - planu rzeczowo-finansowego PGO w Suwałkach Sp. z o.o. na 2024 r.;
 - planu rzeczowo-finansowego PGK w Suwałkach Sp. z o.o. na 2024 r.;
 - planu rzeczowo-finansowego ZBM w Suwałkach TBS Sp. z o.o. na 2024 r.;
- f) Wniosek Wydziału Ochrony Środowiska w sprawie planu ukwiecenia miasta oraz nasadzeń drzew wiosną 2024 r.

- g) Wniosek Wydziału Obsługi Prezydenta, Komunikacji Społecznej i Promocji w sprawie najważniejszych wydarzeń w roku 2023 do Kroniki Miasta Suwałk;
- h) Wnioski Wydziału Architektury i Gospodarki Przestrzennej w sprawach:
- rozpatrzenia uwag wniesionych do projektu miejscowego planu zagospodarowania przestrzennego południowo-zachodniego rejonu ulicy Zastawie w Suwałkach wyłożonego do publicznego wglądu;
 - informacji o dotacjach udzielonych w 2023 r. na prace konserwatorskie, restauratorskie i roboty budowlane przy zabytkach wpisanych do rejestru, znajdujących na terenie miasta.
- i) Wnioski Wydziału Geodezji i Gospodarki Nieruchomościami w sprawach:
- wniosku ZBM w Suwałkach TBS Sp. z o.o. dotyczącego nieodpłatnego przejęcia na rzecz Gminy Miasta Suwałki nakładów w postaci garażu położonego na nieruchomości nr geod. 24720, przy ulicy 100-lecia Niepodległości w Suwałkach;
 - wniosku o sprzedaż działki o numerze geodezyjnym 32557/5, stanowiącej własność Miasta Suwałk, położonej w Suwałkach przy ul. Piotrkowskiej posiadającej urzędzoną księgę wieczystą – sprzedaż bezprzetargowa na poprawienie warunków zagospodarowania nieruchomości przyległej;
 - projektu zarządzenia w sprawie przyjęcia wykazu nieruchomości stanowiącej własność Miasta Suwałk oznaczonej działką o nr geod. 11433/3 o powierzchni 0,1018 ha, położonej w Obrębie nr 6 w Suwałkach przeznaczonej do sprzedaży w drodze przetargu ustnego nieograniczonego. Cena: 290 000,00 zł (cena 1 m² = 284,87 zł);
 - wniosku o przedłużenie umów najmu lokali użytkowych, najmu garaży, dzierżawy gruntów pod garażami i dzierżawy gruntów na kolejne 3 lata;
 - sprzedaży prawa własności nieruchomości gruntowej będącej w użytkowaniu wieczystym, oznaczonej działkami o numerach geodezyjnych: 10491/1 o pow. 0,0145 ha oraz 12401 o powierzchni 0,1217 ha, położonej przy ul. Utrata 4, stanowiącej własność Miasta Suwałk, posiadającej urzędzoną księgę wieczystą na rzecz użytkownika wieczystego;
 - wniosku o sprzedaż części działki nr 21278/1 o powierzchni 0,2376 ha, niezabudowanej, położonej przy ul. Alfreda Wierusza-Kowalskiego w Suwałkach, stanowiącej własność Miasta Suwałk - posiadającej urzędzoną księgę wieczystą - sprzedaż na poprawienie warunków zagospodarowania działki przyległej;
 - projektu zarządzenia w sprawie ustanowienia służebności przesyłu – dot. działki 30870 położonej przy ul. Traktorzystów w Suwałkach;
 - wniosku o sprzedaż działki oznaczonej numerem geodezyjnym 24580/3 o powierzchni 0,0330 ha, niezabudowanej, stanowiącej własność Miasta Suwałk, położonej w Suwałkach przy ul. Fryderyka Chopina, wchodzącej w skład nieruchomości oznaczonej księgą wieczystą nr xxx – sprzedaż bezprzetargowa na poprawienie warunków zagospodarowania działek przyległych;
 - wniosku o sprzedaż działki oznaczonej numerem geodezyjnym 32589/35 o powierzchni 0,0256 ha, niezabudowanej, stanowiącej własność Miasta Suwałk, położonej w Suwałkach przy ul. Krośnieńskiej, wchodzącej w skład nieruchomości oznaczonej księgą wieczystą nr xxx – sprzedaż bezprzetargowa na poprawienie warunków zagospodarowania działki przyległej,
 - wniosku o sprzedaż części działki nr 10753/2 o powierzchni 0,1480 ha, zabudowanej, położonej przy ul. Sejneńska 28 w Suwałkach, stanowiącej własność Skarbu Państwa będącej w użytkowaniu wieczystym Gminy Miasto Suwałki - posiadającej urzędzoną księgę wieczystą - sprzedaż na poprawienie warunków zagospodarowania działki przyległej w celu zapewnienia dostępu do drogi publicznej;

- propozycji nieruchomości stanowiących własność Miasta Suwałki z przeznaczeniem do zamiany na nieruchomość oznaczoną działką nr geod. 10794 o powierzchni 0,7085 ha położoną przy ul. Waryńskiego w Suwałkach stanowiąca własność osoby fizycznej;
- wniosku o sprzedaż działki oznaczonej numerem geodezyjnym 12084 o powierzchni 0,0027 ha, zabudowanej garażem, stanowiącej własność Miasta Suwałki, położonej w Suwałkach przy ul. Sejneńskiej, posiadającej księgę wieczystą - sprzedaż z pierwszeństwem na rzecz dotychczasowego dzierżawcy.

Suwałki, 15.02.2024 r.

PREZYDENT
Czesław Renkiewicz

INFORMACJA

Prezydent Miasta Suwałk przedstawia Radzie Miejskiej informację o udzielonych dotacjach, zgodnie z art. 27 zasad udzielania dotacji na prace konserwatorskie, restauratorskie i roboty budowlane przy zabytkach wpisanych do rejestru, znajdujących się na terenie Miasta Suwałki, stanowiących załącznik do uchwały Nr XXXI/378/2017 Rady Miejskiej w Suwałkach z dnia 29 marca 2017 r. (t.j. Dz. Urz. Woj. Podlaskiego z 2019 r. poz. 6270).

W budżecie miasta Suwałki na rok 2023 r. przeznaczono na dotacje 100 000 zł. Kwota ta została w całości rozdysponowana.

W wyniku pierwszego naboru wniosków dotacja w wysokości 52 500 zł została udzielona na remont dachu kamienicy przy ulicy Tadeusza Kościuszki 61, uchwałą nr LVI/731/2023 Rady Miejskiej w Suwałkach z dnia 26 kwietnia 2023 r. W wyniku drugiego naboru wniosków dotacja w wysokości 47 500 zł została udzielona na remont stolarki okiennej kamienicy przy ulicy Tadeusza Kościuszki 77, uchwałą Nr LVIII/763/2023 Rady Miejskiej w Suwałkach z dnia 28 czerwca 2023 r. Po terminowym wykonaniu prac oraz przedłożeniu sprawozdania z ich realizacji środki finansowe zostały przekazane dotowanym. Wobec powyższego kwota 100 000 zł określona w budżecie miasta na 2023 r. została wykorzystana w całości zgodnie z przeznaczeniem.

Dotowani to prywatni właściciele zabytkowych budynków.

Przyznane dotacje przyczyniły się do poprawy stanu dwóch kamienic zlokalizowanych w historycznym śródmieściu Suwałk, co ma pozytywny wpływ na wizerunek naszego miasta

Suwałki, 13 lutego 2024 r.

PREZYDENT
Czesław Białobłocki

UCHWAŁA NR
RADY MIEJSKIEJ W SUWAŁKACH

z dnia 2024 r.

w sprawie przystąpienia do przygotowania i opracowania „Strategii Rozwoju Kultury Miasta Suwałki do roku 2030”

Na podstawie art. 7 ust. 1 pkt 9 oraz art. 18 ust. 1 ustawy z dnia 8 marca 1990 r. o samorządzie gminnym (tj. Dz. U. z 2023 r. poz. 40, 572, 1463, 1688) oraz w nawiązaniu do uchwały Nr XXXIII/440/2021 Rady Miejskiej w Suwałkach z dnia 30 czerwca 2021 r. w sprawie przyjęcia strategii rozwoju Miasta Suwałki uchwała się, co następuje:

§ 1. Postanawia się przygotować i opracować „Strategię Rozwoju Kultury Miasta Suwałki do roku 2030”, w której wytyczne zostaną dalsze kierunki polityki kulturalnej miasta poprzez wskazanie priorytetów i form ich realizacji. Dokument zostanie przygotowany ze szczególnym uwzględnieniem wytycznych zawartych w dokumencie pn. „Suwałki 2030. Strategia rozwoju”, będącym załącznikiem do uchwały Nr XXXIII/440/2021 Rady Miejskiej w Suwałkach z dnia 30 czerwca 2021 r.

§ 2. Upoważnia się Prezydenta Miasta Suwałk do ustalenia trybu i organizacji prac nad przygotowaniem i opracowaniem strategii oraz powoływania zespołów roboczych i problemowych potrzebnych do opracowania dokumentu.

§ 3. Upoważnia się Prezydenta Miasta Suwałk do wykonania prac, analiz, opinii, a także zatrudnienia niezbędnych ekspertów-konsultantów w celu rzetelnego wykonania kompleksowych działań związanych z przygotowaniem i opracowaniem „Strategii Rozwoju Kultury Miasta Suwałki do roku 2030” i uwzględnienia środków finansowych na ten cel.

§ 4. Wykonanie uchwały powierza się Prezydentowi Miasta Suwałk.

§ 5. Uchwała wchodzi w życie z dniem podjęcia.

Nie wnoszę zastrzeżeń
formalno-prawnych i redakcyjnych
Suwałki, dnia 14.02.2024

RADCA PRAWNY

Łukasz Bińczyc

NL wpisu BL/Ł/163

Uzasadnienie

Potrzeba opracowania „Strategii Rozwoju Kultury Miasta Suwałki do roku 2030” związana jest z wygaśnięciem poprzedniego dokumentu strategicznego dotyczącego rozwoju kultury w Mieście Suwałki, który obowiązywał do 2020 roku oraz opracowaniem kolejnych dokumentów strategicznych określających najważniejsze kierunki rozwoju Miasta Suwałki – „Suwałki 2030. Strategia rozwoju” i „Strategia promocji Miasta Suwałki do roku 2027 z perspektywą do 2030 r.”.

Opracowanie nowej strategii będzie miało na celu określenie obecnego stanu kultury w Mieście Suwałki, uwidocznienie jej potencjału, a także wyznaczenie kierunków dalszego rozwoju ze szczególnym uwzględnieniem wytycznych zawartych w strategii rozwoju Suwałk do 2030 roku. Zawarty w niej cel strategiczny: „Silni mieszkańcy” ma być bowiem realizowany poprzez budowanie tożsamości lokalnej mieszkańców, w tym m.in. poprzez promocję walorów kulturowych i historycznych, a także edukację historyczną i kulturową oraz poprzez rozwój dostępnych usług, w tym rozwój oferty kulturalnej, obejmujący nie tylko organizację wydarzeń, ale również rozwój infrastruktury i przestrzeni kultury.

Zakłada się, że prace nad projektem nowej strategii rozwoju kultury będą miały charakter empiryczny i partycypacyjny. Zostaną oparte na diagnozie obecnego stanu i potencjału, analizie faktycznego popytu na określone treści kulturowe i możliwości jego kreowania przez edukację kulturalną i artystyczną, zleconych badaniach przeprowadzonych dla celów wypracowania strategii, przy uwzględnieniu głosów środowisk twórczych i mieszkańców Suwałk.

Do udziału w dyskusji i badaniach zostaną zaproszeni przedstawiciele suwalskich instytucji kultury, organizacji pozarządowych, artyści, animatorzy, a także odbiorcy ich działań. Za proces przygotowania i opracowania strategii odpowiadać będzie zespół złożony z praktyków i ekspertów mających doświadczenie w badaniach w obszarze kultury i tworzeniu strategii na potrzeby jednostek samorządu terytorialnego.

Strategia rozwoju kultury Suwałk do 2030 roku ma w swoim założeniu przyczynić się do budowy przyjaznej mieszkańcom i artystom przestrzeni sprzyjającej rozwojowi kultury, kształcenia i rozwoju kompetencji kulturalnych, a w rezultacie do zwiększenia aktywności społecznej i kulturalnej mieszkańców miasta i twórczego pomnożenia potencjału kulturowego miasta i mieszkańców Suwałk.

PREZYDENT
Czesław Ronkiewicz

UCHWAŁA NR
RADY MIEJSKIEJ W SUWAŁKACH

z dnia 2024 r.

w sprawie uchwalenia Statutu Miejskiego Ośrodka Pomocy Rodzinie w Suwałkach

Na podstawie art. 18 ust. 2 pkt 9 lit. h, art. 18 ust. 2 pkt 15 ustawy z dnia 8 marca 1990 r. o samorządzie gminnym (Dz. U. z 2023 r. poz. 40, poz. 572, poz. 1463 i poz. 1688) w zw. z art. 12 pkt 8 lit. i, art. 12 pkt 11 ustawy z dnia 5 czerwca 1998 r. o samorządzie powiatowym (Dz. U. z 2022 r. poz. 1526, z 2023 r. i poz. 572) oraz art. 110 i 112, art. 111a ust. 1 pkt 1 i 2 ustawy z dnia 12 marca 2004 r. o pomocy społecznej (Dz. U. z 2023 r. poz. 901, poz. 535, poz. 1693, poz. 1938, poz. 2760 oraz z 2022 r. poz. 2754) uchwala się, co następuje:

§ 1. Uchwala się Statut Miejskiego Ośrodka Pomocy Rodzinie w Suwałkach w brzmieniu stanowiącym załącznik do niniejszej uchwały.

§ 2. Wykonanie uchwały powierza się Prezydentowi Miasta Suwałk.

§ 3. Traci moc uchwała nr LXIV/829/2023 Rady Miejskiej w Suwałkach z dnia 29 listopada 2023 r. w sprawie uchwalenia Statutu Miejskiego Ośrodka Pomocy Rodzinie w Suwałkach.

§ 4. Uchwała wchodzi w życie po upływie 14 dni od dnia ogłoszenia w Dzienniku Urzędowym Województwa Podlaskiego.

nie wnoszę zastrzeżeń
formalno-prawnych i redakcyjnych
Suwałki, dnia 17.01.2024

...RADCA PRAWNY.....

Lukasz Bieńczyk
Nr wolumen BL/L/163

Załącznik do uchwały Nr
Rady Miejskiej w Suwałkach
z dnia.....2024 r.

STATUT MIEJSKIEGO OŚRODKA POMOCY RODZINIE W SUWAŁKACH

Rozdział 1. POSTANOWIENIA OGÓLNE

§ 1. 1. Miejski Ośrodek Pomocy Rodzinie w Suwałkach, zwany dalej Ośrodkiem, działa na podstawie:

- 1) uchwały nr X/44/90 z dnia 27 lutego 1990 r. Miejskiej Rady Narodowej w Suwałkach w sprawie powołania Miejskiego Ośrodka Pomocy Społecznej;
 - 2) uchwały nr XXV/310/2016 Rady Miejskiej w Suwałkach z dnia 30 listopada 2016 r. w sprawie zmiany nazwy Miejskiego Ośrodka Pomocy Społecznej na Miejski Ośrodek Pomocy Rodzinie w Suwałkach, zwany dalej Ośrodkiem;
 - 3) uchwały nr LI/664/2022 Rady Miejskiej w Suwałkach z dnia 30 listopada 2022 r. w sprawie utworzenia ośrodka wsparcia Klubu „Senior+” w Suwałkach;
 - 4) ustawy z dnia 8 marca 1990 r. o samorządzie gminnym (Dz. U. z 2023 r. poz. 40 z późn. zm.);
 - 5) ustawy z dnia 5 czerwca 1998 r. o samorządzie powiatowym (Dz. U. z 2022 r. 1526 z późn. zm.);
 - 6) ustawy z dnia 27 sierpnia 2009 r. o finansach publicznych (Dz. U. z 2023 r. poz. 1270 z późn. zm.);
 - 7) ustawy z dnia 29 września 1994 r. o rachunkowości (Dz. U. z 2023 r. poz. 120 z późn. zm.);
 - 8) ustawy z dnia 12 marca 2004 r. o pomocy społecznej (Dz. U. z 2023 r. poz. 901 z późn. zm.);
 - 9) ustawy z dnia 21 listopada 2008 r. o pracownikach samorządowych (Dz. U. z 2022 r. poz. 530);
 - 10) ustawy z dnia 11 września 2019 r. Prawo zamówień publicznych (Dz. U. z 2023 r. poz. 1605 z późn. zm.);
 - 11) ustawy z dnia 10 maja 2018 r. o ochronie danych osobowych (Dz. U. z 2019 r. poz. 1781);
 - 12) niniejszego Statutu.
2. Siedzibą Ośrodka jest Miasto Suwałki.
 3. Ośrodek jest jednostką budżetową jednostki samorządu terytorialnego Gminy Miasta Suwałki.
 4. Obszar działania Ośrodka obejmuje teren Miasta Suwałki.
 5. Ośrodek używa pieczęci podłużnej zawierającej nazwę i dane teleadresowe oraz posiada tablicę urzędową o treści „Miejski Ośrodek Pomocy Rodzinie w Suwałkach”.
 6. Ośrodek może używać herbu i logo Miasta Suwałki.
 7. W strukturze Ośrodka działa Klub „Senior+” w Suwałkach w formie klubu samopomocy.

Rozdział 2. ZAKRES DZIAŁANIA

§ 2. Ośrodek realizuje zadania wynikające w szczególności z przepisów:

- 1) ustawy z dnia 12 marca 2004 r. o pomocy społecznej;
- 2) ustawy z dnia 29 lipca 2005 r. o przeciwdziałaniu przemocy domowej;
- 3) ustawy z dnia 28 listopada 2003 r. o świadczeniach rodzinnych;
- 4) ustawy z dnia 7 września 2007 r. o pomocy osobom uprawnionym do alimentów;
- 5) ustawy z dnia 4 kwietnia 2014 r. o ustaleniu i wypłacie zasiłków dla opiekunów;

- 6) ustawy z dnia 9 czerwca 2011 r. o wspieraniu rodziny i systemie pieczy zastępczej;
- 7) ustawy z dnia 27 sierpnia 1997 r. o rehabilitacji zawodowej i społecznej oraz zatrudnianiu osób niepełnosprawnych;
- 8) ustawa z dnia 25 lutego 1964 r. Kodeks rodzinny i opiekuńczy;
- 9) ustawy z dnia 24 stycznia 1991 r. o kombatantach oraz niektórych osobach będących ofiarami represji wojennych i okresu powojennego;
- 10) ustawy z dnia 19 sierpnia 1994 r. o ochronie zdrowia psychicznego;
- 11) ustawy z dnia 13 października 1998 r. o systemie ubezpieczeń społecznych;
- 12) ustawy z dnia 27 sierpnia 2004 r. o świadczeniach opieki zdrowotnej finansowanych ze środków publicznych;
- 13) ustawy z dnia 20 kwietnia 2004 r. o promocji zatrudnienia i instytucjach rynku pracy;
- 14) ustawy z dnia 10 kwietnia 1997 r. Prawo energetyczne;
- 15) ustawy z dnia 20 czerwca 1997 r. Prawo o ruchu drogowym;
- 16) ustawy z dnia 21 czerwca 2001 r. o dodatkach mieszkaniowych;
- 17) ustawy z dnia 11 września 2015 r. o osobach starszych;
- 18) ustawy z dnia 11 lutego 2016 r. o pomocy państwa w wychowywaniu dzieci;
- 19) ustawy z dnia 12 grudnia 2013 r. o cudzoziemcach;
- 20) ustawy z dnia 7 września 2007 r. o Karcie Polaka;
- 21) ustawy z dnia 4 listopada 2016 r. o wsparciu kobiet w ciąży i rodzin „Za życiem”;
- 22) ustawa z dnia 21 listopada 2008 r. o wspieraniu termomodernizacji i remontów oraz o centralnej ewidencji emisyjności budynków;
- 23) i innych ustaw, w których przypisano zadania ośrodkom oraz programów.

§ 3. 1. Ośrodek wykonuje zadania należące do właściwości gminy i powiatu oraz zadania z zakresu administracji rządowej dotyczące:

- 1) pomocy społecznej, a w szczególności:
 - a) analizy i oceny zjawisk społecznych rodzących zapotrzebowanie na świadczenia z pomocy społecznej,
 - b) pobudzania aktywności społecznej w zaspokajaniu niezbędnych potrzeb życiowych osób i rodzin zagrożonych wykluczeniem społecznym,
 - c) prowadzenia pracy socjalnej skierowanej na pomoc osobom i rodzinom z wykorzystaniem dostępnych instrumentów aktywnej integracji,
 - d) ustalania uprawnień i realizacji świadczeń pieniężnych, w naturze i usługach oraz pomocy instytucjonalnej zgodnie z ustawą o pomocy społecznej,
 - e) organizowania i realizacji usług opiekuńczych, w miejscu zamieszkania, w tym usług sąsiedzkich,
 - f) organizowania i realizacji specjalistycznych usług opiekuńczych dla osób z zaburzeniami psychicznymi,
 - g) kierowania i ustalania odpłatności za pobyt w ośrodkach wsparcia i domach pomocy społecznej;
 - h) wypłaty wynagrodzeń za sprawowanie opieki opiekunom ustanawianym przez sąd opiekuńczy;
 - i) organizacji prac społecznie użytecznych oraz realizacji Programów Aktywizacja i Integracja, o których mowa w przepisach o promocji zatrudnienia i instytucjach rynku pracy,
 - j) rozwoju infrastruktury społecznej służącej realizacji zadań pomocy społecznej,
 - k) prowadzenia mieszkań treningowych lub wspomaganych,
 - l) realizacji pomocy cudzoziemcom,

- m) realizacja zadań z zakresu interwencji kryzysowej,
 - n) prowadzenia hostelu dla osób doświadczających kryzysu,
 - o) opracowywania i koordynacji realizacji strategii rozwiązywania problemów społecznych,
 - p) opracowywanie oceny zasobów pomocy społecznej;
 - q) prowadzenia ogrzewalni dla osób bezdomnych i nietrzeźwych. Zasady działania określa Regulamin Organizacyjny MOPR w Suwałkach.
- 2) przeciwdziałania przemocy domowej, w szczególności:
- a) prowadzenia poradnictwa specjalistycznego, w szczególności prawnego, psychologicznego i socjalnego,
 - b) podejmowania interwencji w środowiskach wobec rodzin dotkniętych przemocą w oparciu o procedurę „Niebieskie karty”,
 - c) udzielania schronienia dla osób doświadczających przemocy domowej,
 - d) opracowywania i realizacji programów korekcyjno-edukacyjnych dla osób stosujących przemoc domową,
 - e) obsługi organizacyjno-technicznej i finansowej zespołu interdyscyplinarnego i grup diagnostyczno-pomocowych.
- 3) świadczeń rodzinnych, w szczególności ustalanie uprawnień i realizacja świadczeń przewidzianych ustawą o świadczeniach rodzinnych;
- 4) ustalania uprawnień i realizacji zasiłków dla opiekuna;
- 5) funduszu alimentacyjnego, w szczególności:
- a) ustalania uprawnień i realizacja świadczeń przewidzianych w ustawie o pomocy osobom uprawnionym do alimentów,
 - b) podejmowania działań wobec dłużników alimentacyjnych.
- 6) wspierania rodziny i systemu pieczy zastępczej, w szczególności:
- a) wykonywania zadań organizatora pieczy zastępczej,
 - b) ustalania uprawnień i realizacja świadczeń przewidzianych ustawą o wspieraniu rodziny i systemu pieczy zastępczej,
 - c) ustalania opłat rodzicom biologicznym za pobyt dzieci w pieczy zastępczej,
 - d) dochodzenia świadczeń alimentacyjnych od rodziców dzieci przebywających w pieczy zastępczej,
 - e) zawierania umów z zawodowymi rodzinami zastępczymi,
 - f) prowadzenie innych spraw z zakresu pieczy zastępczej,
 - g) wprowadzanie danych z zakresu pieczy zastępczej w rejestrach przewidzianych ustawą o wspieraniu rodziny i systemie pieczy zastępczej oraz ich aktualizowanie i usuwanie,
 - h) zapewnianie rodzinom opieki asystenta rodziny,
 - i) pomoc osobom usamodzielnianym.
- 7) rehabilitacji zawodowej i społecznej osób niepełnosprawnych, w szczególności:
- a) orzecznictwa o stopniu niepełnosprawności i o niepełnosprawności,
 - b) wydawania kart parkingowych osobom niepełnosprawnym oraz placówkom zajmującym się opieką, rehabilitacją lub edukacją osób niepełnosprawnych,
 - c) wydawania legitymacji osobom niepełnosprawnym,
 - d) ustalania uprawnień i przyznawania dofinansowań osobom niepełnosprawnym z zakresu rehabilitacji społecznej przewidzianych w ustawie o rehabilitacji zawodowej i społecznej oraz zatrudniania osób niepełnosprawnych,

- e) współpracy z Powiatowym Urzędem Pracy w zakresie realizacji zadań dotyczących rehabilitacji zawodowej osób niepełnosprawnych,
 - f) zapewniania obsługi finansowo-kadrowej Powiatowemu Zespołowi ds. Orzekania o Niepełnosprawności,
 - g) obsługi administracyjno-technicznej Społecznej Rady ds. Osób Niepełnosprawnych przy Prezydencie Miasta Suwałk.
- 8) ustalania prawa i wypłaty pomocy pieniężnej kombatantom i innym osobom uprawnionym określonym ustawą o kombatantach oraz niektórych osobach będących ofiarami represji wojennych i okresu powojennego;
 - 9) potwierdzania prawa do świadczeń zdrowotnych osób nieubezpieczonych;
 - 10) ustalania uprawnień do ubezpieczenia zdrowotnego i społecznego osób pobierających zasiłki stałe, niektóre świadczenia opiekuńcze oraz realizujących kontrakt socjalny, indywidualny program zatrudnienia socjalnego lub program wychodzenia z bezdomności, itp. oraz opłacanie należnych składek;
 - 11) diagnozowania potrzeb środowiska lokalnego oraz opracowywanie i realizacja lokalnych programów będących odpowiedzią na potrzeby z zakresu pomocy społecznej, przeciwdziałania przemocy domowej, rozwoju pieczy zastępczej, osób niepełnosprawnych, osób starszych oraz innych środowisk zagrożonych wykluczeniem społecznym;
 - 12) ustalania uprawnień i wypłata dodatków mieszkaniowych oraz dodatku energetycznego dla odbiorców wrażliwych energii elektrycznej;
 - 13) realizacji zadań z zakresu administracji rządowej związanych z realizacją świadczenia wychowawczego;
 - 14) ustalania uprawnień i wypłata jednorazowych świadczeń określonych ustawą o wsparciu kobiet w ciąży i rodzin „Za życiem”;
 - 15) realizacja świadczeń pieniężnych dla posiadaczy Karty Polaka osiedlających się na terenie Miasta Suwałki;
 - 16) realizacja zadań wynikających z innych ustaw i programów.

2. Ośrodek wykonuje inne zadania z zakresu pomocy społecznej oraz rehabilitacji zawodowej i społecznej osób niepełnosprawnych wynikające z rozeznaczonych potrzeb gminy/powiatu oraz zadania zlecone przez administrację rządową.

3. Ośrodek przy realizacji zadań współpracuje z innymi jednostkami organizacyjnymi samorządu, administracją rządową, ośrodkami pomocy społecznej, powiatowymi centrami pomocy rodzinie, sądami i innymi podmiotami.

Rozdział 3. ORGANIZACJA WEWNĘTRZNA

§ 4. 1. Ośrodkiem kieruje Dyrektor, a w przypadku jego nieobecności Zastępca Dyrektora lub inny wyznaczony pracownik.

2. Czynności w zakresie prawa pracy wobec Dyrektora Ośrodka dokonuje Prezydent Miasta Suwałk.

3. Dyrektor Ośrodka działa jednoosobowo na podstawie pełnomocnictwa udzielonego przez Prezydenta Miasta Suwałk.

§ 5. Do zadań Dyrektora Ośrodka należy w szczególności:

- 1) organizowanie pracy Ośrodka;
- 2) kierowanie podległymi pracownikami;
- 3) składanie w terminach ustalonych przez Radę Miejską w Suwałkach sprawozdań rocznych oraz przedkładanie potrzeb w zakresie pomocy społecznej i pieczy zastępczej;
- 4) reprezentowanie Ośrodka wobec organów administracji rządowej i samorządowej w zakresie powierzonych mu uprawnień;
- 5) prowadzenie prawidłowej gospodarki finansowej;

- 6) sprawowanie nadzoru i kontroli nad wykonywaniem zadań przez podległych pracowników;
- 7) zapewnianie bezpiecznych i higienicznych warunków pracy.

§ 6. Szczegółową organizację wewnętrzną i funkcjonowanie Ośrodka określa Dyrektor Ośrodka w drodze regulaminu organizacyjnego, który wchodzi w życie po pozytywnym zaopiniowaniu przez Prezydenta Miasta Suwałk.

§ 7. Dyrektor Ośrodka jest służbowym przełożonym wszystkich pracowników, zawiera z nimi umowy o pracę i dokonuje wszelkich czynności z zakresu prawa pracy za Ośrodek, który jest pracodawcą zatrudnionych w nim pracowników.

Rozdział 4.

MIENIE I GOSPODARKA FINANSOWA OŚRODKA

§ 8. Ośrodek wyposażony jest w majątek określony według spisów inwentaryzacyjnych.

§ 9. 1. Ośrodek w całości pokrywa swoje wydatki z budżetu, a uzyskane dochody odprowadza do budżetu Gminy Miasta Suwałki.

2. Podstawę gospodarki finansowej Ośrodka stanowi plan dochodów i wydatków zwany planem finansowym.

Rozdział 5.

POSTANOWIENIA KOŃCOWE

§ 10. Zmiany Statutu dokonuje się w trybie właściwym dla jego uchwalenia.

UZASADNIENIE**do projektu uchwały Rady Miejskiej w Suwałkach w sprawie statutu Miejskiego Ośrodka Pomocy Rodzinie w Suwałkach**

Projekt uchwały w sprawie statutu Miejskiego Ośrodka Pomocy Rodzinie w Suwałkach, w szczególności w zakresie działania Ośrodka zostaje uzupełniony o uchwałę Rady Miejskiej w Suwałkach dotyczącą utworzenia ośrodka wsparcia Klubu „Senior+” w Suwałkach, jak również określa działanie klubu samopomocy w jego strukturze, a także doprecyzowuje zapisy funkcjonowania Ogrzewalni dla osób bezdomnych i nietrzeźwych. Ponadto w zakresie przeciwdziałania przemocy domowej wskazano adresatów programów korekcyjno-edukacyjnych i rozszerzono zakres obsługi o obsługę finansowa zespołu interdyscyplinarnego i grup diagnostyczno-pomocowych.

W obszarze wspierania rodziny i systemu pieczy zastępczej dopisano dwa zadania:

- „f) prowadzenie innych spraw z zakresu pieczy zastępczej”,
- „i) pomoc osobom usamodzielnianym”.

Jak również zmodyfikowano zapis dotyczący rejestru danych z zakresu pieczy zastępczej.

Uchwała w proponowanej wersji zastępuje uchwałę nr LXIV/829/2023 Rady Miejskiej w Suwałkach z dnia 29 listopada 2023 r. w sprawie uchwalenia Statutu Miejskiego Ośrodka Pomocy Rodzinie w Suwałkach.

Suwałki, 01.30.2024 r.

PREZYDENT

Czesław D. [signature]

UCHWAŁA NR
RADY MIEJSKIEJ W SUWALKACH

z dnia 2024 r.

w sprawie szczegółowych zasad ponoszenia odpłatności za pobyt w ośrodkach wsparcia i mieszkaniach treningowych lub wspomaganych

Na podstawie art.18 ust. 2 pkt 15 i art. 40 ust.1 ustawy z dnia 8 marca 1990 r. o samorządzie gminnym (Dz. U. z 2023 r. poz. 40, poz. 572, poz. 1463 i poz. 1688) oraz art. 17 ust.1 pkt 12 i art. 97 ust.5 w związku z art. 51 i art. 53 ustawy z dnia 12 marca 2004 r. o pomocy społecznej (Dz. U. z 2023 r. poz. 901, poz. 535, poz. 1693, poz. 1938 i poz. 2760 oraz z 2022 r. poz. 2754), uchwala się, co następuje:

§ 1. Niniejsza uchwała określa szczegółowe zasady ponoszenia odpłatności za pobyt w schroniskach dla bezdomnych, schroniskach dla bezdomnych z usługami opiekuńczymi, domach dla matek z małoletnimi dziećmi i kobiet w ciąży udzielających schronienia oraz w mieszkaniach treningowych lub wspomaganych na terenie Miasta Suwałk.

§ 2. W przypadku osoby bezdomnej skierowanej do schroniska dla osób bezdomnych albo schroniska dla osób bezdomnych z usługami opiekuńczymi:

- 1) gdy dochód osoby samotnie gospodarującej lub dochód na osobę w rodzinie nie przekracza kwoty kryterium dochodowego, o którym mowa w art. 8 ust. 1 ustawy o pomocy społecznej, opłata nie może być wyższa niż 30% dochodu osoby samotnie gospodarującej lub dochodu na osobę w rodzinie osoby skierowanej do schroniska dla osób bezdomnych, a w przypadku schroniska dla osób bezdomnych z usługami opiekuńczymi nie może być wyższa niż 50% tego dochodu.
- 2) gdy dochód osoby samotnie gospodarującej lub dochód na osobę w rodzinie przekracza kwoty kryterium dochodowego, o którym mowa w art. 8 ust. 1 ustawy o pomocy społecznej, opłata wynosi 70% kwoty dochodu osoby samotnie gospodarującej lub dochodu na osobę w rodzinie osoby skierowanej do schroniska dla osób bezdomnych lub schroniska dla osób bezdomnych z usługami opiekuńczymi.

§ 3. Osoby skierowane do domu dla matek z małoletnimi dziećmi i kobiet w ciąży i innych ośrodków wsparcia ponoszą opłatę w wysokości 70 % dochodu, gdy dochód osoby samotnie gospodarującej lub dochód na osobę w rodzinie przekracza kwoty kryterium dochodowego, o którym mowa w art. 8 ust. 1 ustawy o pomocy społecznej

§ 4. Wysokość ustalonej odpłatności, o której mowa w § 2 i § 3 nie może być wyższa niż miesięczny koszt pobytu ustalony na podstawie porozumienia określającego zakres świadczonych usług oraz zasady regulowania opłat gminy zawartego pomiędzy Dyrektorem Miejskiego Ośrodka Pomocy Rodzinie w Suwałkach, a kierownikiem ośrodka wsparcia, w którym przebywa osoba skierowana.

§ 5. 1. Osoba skierowana do mieszkania treningowego lub wspomagane go ponosi odpłatność na zasadach określonych w tabeli, z zastrzeżeniem ust. 2 i 3:

dochód na osobę lub osobę w rodzinie w stosunku do kryterium dochodowego, o którym mowa w art.8 ust.1 ustawy o pomocy społecznej wyrażony w %	Wysokość odpłatności wyrażona w % w stosunku do dochodu
powyżej 100 % - 110 %	12 %
powyżej 110 % - 120 %	15 %
powyżej 120 % - 130 %	18 %
powyżej 130 % - 140 %	21 %
powyżej 140 % - 150 %	24 %
powyżej 150 % - 160 %	27 %
powyżej 160 %	pełna odpłatność, równa kosztowi, o którym mowa w ust. 4

2. W przypadku mieszkańca domu pomocy społecznej, który w celu przygotowania do prowadzenia niezależnego życia rezygnuje z pobytu w domu, odpłatność, o której mowa w ust. 1 nie może być wyższa niż 30% dochodu tej osoby.

3. Wysokość ustalonej odpłatności, o której mowa w ust. 1 i 2 nie może być wyższa niż średni miesięczny koszt jednego miejsca w mieszkaniu treningowym lub wspomagającym.

4. Średni miesięczny koszt jednego miejsca w mieszkaniu treningowym lub wspomagającym ustala zarządzeniem Dyrektor MOPR w Suwałkach na podstawie wydatków poniesionych w roku poprzednim, odrębnie dla każdego mieszkania, obejmujących: zakup energii cieplnej, wody, gazu, energii elektrycznej, zakup usług remontowych i innych opłat za administrowanie i czynsze za lokale oraz zakup materiałów i wyposażenia.

§ 6. Odpłatność, o której mowa w § 2 i § 3 i § 5 w przypadku gdy pobyt nie obejmuje pełnego miesiąca, ustala się proporcjonalnie do okresu pobytu, dzieląc kwotę ustalonej odpłatności przez liczbę dni w miesiącu i mnożąc przez liczbę dni pobytu.

§ 7. Wykonanie uchwały powierza się Prezydentowi Miasta Suwałk.

§ 8. Traci moc uchwała nr LXIV/832/2023 Rady Miejskiej w Suwałkach z dnia 29 listopada 2023 r. w sprawie szczegółowych zasad ponoszenia odpłatności za pobyt w ośrodkach wsparcia i mieszkaniach treningowych lub wspomagających.

§ 9. Uchwała wchodzi w życie po upływie 14 dni od dnia jej ogłoszenia w Dzienniku Urzędowym Województwa Podlaskiego.

Nie wnoszę zastrzeżeń
formalno-prawnych i redakcyjnych
Suwałki, dnia 29.01.2024
..... RADCA
Lukasz Bińczyk
Nr wpisu B/L/163

UZASADNIENIE

do projektu uchwały w sprawie szczegółowych zasad ponoszenia odpłatności za pobyt w ośrodkach wsparcia i mieszkaniach treningowych lub wspomaganych

Projekt uchwały stanowi wykonanie upoważnienia ustawowego zawartego w art. 97 ust. 5 ustawy z dnia 12 marca 2004 r. o pomocy społecznej, które zostało wprowadzone ustawą z dnia 28 lipca 2023 r. o zmianie ustawy o pomocy społecznej oraz niektórych innych ustaw, które weszły w życie z dniem 1 listopada 2023 r.

Niniejszy projekt zastępuje dotychczasową uchwałę w sprawie szczegółowych zasad ponoszenia odpłatności za pobyt w ośrodkach wsparcia i mieszkaniach treningowych lub wspomaganych.

Do zadań własnych gminy o charakterze obowiązkowym zgodnie z art. 17 ust.1 pkt 3 ustawy o pomocy społecznej należy m.in. udzielenie schronienia.

Zgodnie z art. 97 ust. 1 ww. ustawy opłatę za pobyt w ośrodkach wsparcia i mieszkaniach treningowych lub wspomaganych w sytuacji uzyskiwania dochodów przekraczających kryterium dochodowe, o którym mowa w art. 8 ust. 1 ustawy o pomocy społecznej, ustala podmiot kierujący w uzgodnieniu z osobą kierowaną, uwzględniając przyznany zakres usług.

Z kolei w ust.1a przywołanego przepisu stworzono możliwość nałożenia opłaty za pobyt w schroniskach dla osoby bezdomnej skierowanej do schroniska dla osób bezdomnych albo schroniska dla osób bezdomnych z usługami opiekuńczymi, w sytuacji, gdy dochód osoby samotnie gospodarującej lub dochód na osobę w rodzinie nie przekracza kwoty kryterium dochodowego.

Opłata ta jednak nie może przekroczyć 30% dochodu osoby skierowanej do schroniska dla bezdomnych, a w przypadku schroniska dla osób bezdomnych z usługami opiekuńczymi nie może być wyższy niż 50% dochodu.

Stąd przedłożony projekt uchwały uwzględnia regulacje w tym zakresie.

Warto również podkreślić, że odpłatności te w większości przypadków nie stanowią istotnego źródła pokrycia kosztów prowadzenia placówek, mają jednak wymiar symboliczny i edukacyjny dla grupy, której świadczone jest wsparcie. Ich zadaniem jest przeciwdziałanie uzależnieniu się osób bezdomnych od całkowicie darmowego schronienia oraz uświadomienie odpowiedzialności, także finansowej za własny los.

Obowiązek ponoszenia odpłatności stanowi niejako istotny element readaptacji społecznej.

Corocznie w budżecie Miasta Suwałki w dziale 852 planowane są środki na realizację zadań o charakterze obligatoryjnym jakim jest schronienie, posiłek i niezbędne ubranie osobom tego pozbawionym, a także na funkcjonowanie mieszkań treningowych lub wspomaganych.

Wprowadzenie w życie uchwały pozostaje bez wpływu na dochody i wydatki Miasta w tym zakresie.

PREZYDENT

Czesław Borkowski

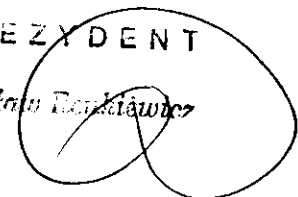

Sprawozdanie z wykonania Suwalskiego Budżetu Obywatelskiego za 2023 rok.

W ramach Suwalskiego Budżetu Obywatelskiego jako części budżetu miasta na 2023 rok przyjęto do realizacji projekty zgodnie z zapisami uchwały Nr XLVII/594/2022 Rady Miejskiej w Suwałkach z dnia 29 czerwca 2022 r. w sprawie konsultacji społecznych z mieszkańcami Miasta Suwałki dotyczących Suwalskiego Budżetu Obywatelskiego na 2023 rok. W budżecie miasta na 2023 rok przeznaczono na realizację projektów w ramach Suwalskiego Budżetu Obywatelskiego kwotę 2,65 mln złotych z wyszczególnieniem odpowiednio na realizację: „mikro” (o wartości nieprzekraczającej 15 tys. zł) - 100 tys. złotych, „małych” (o wartości od 25 do 150 tys. zł) - 600 tys. złotych, „duże” (o wartości od 150 do 900 tys. zł) – 1 950 tys. złotych. Przeprowadzone konsultacje społeczne (głosowanie) w dniach od 10 października do 4 listopada 2022r., zdecydowały o kolejności przyjęcia zakwalifikowanych projektów do realizacji.

W sumie przyjęto siedem „mikro” projekty do realizacji za szacunkową kwotę 96 000,00 zł pozostała oszczędność 4 000,00 zł, cztery „małe” projekty za 600 000,00 zł, dwa „duże” projekty za kwotę 1 500 000,00 zł, pozostała oszczędność w tej grupie 450 000,00 zł. Łącznie pozostała oszczędność w kwocie 456 000,00 zł. Mając na uwadze fakt, że kwoty wskazane jako wartości poszczególnych projektów były kosztami szacunkowymi i nie wiadomo było jaka będzie ich wartość po wyłonieniu wykonawców, na tym etapie z pozostałych oszczędności została pozostawiona rezerwa.

W wyniku przeprowadzonych postępowań przetargowych zawarto umowy z wykonawcami robót na realizację wybranych projektów. W ramach Suwalskiego Budżetu Obywatelskiego na 2023 rok, w grupie „mikro” projektów zrealizowano 7 projekty za łączną kwotę 95 842,43zł, w grupie „małych” projektów zrealizowano 8 projekty za łączną kwotę 1 092 312,05zł, natomiast w grupie „dużych” projektów za kwotę 1 267 794,51 zł w tym środki finansowe w kwocie 566 999,25 zł, które nie wygasają z upływem 2023 roku. W sumie w 2023r. wydatkowano 2 455 948,99 złotych, w tym środki finansowe w kwocie 566 999,25 zł, które nie wygasają z upływem 2023 roku.

Różnica sumy umownej z poniesionymi wydatkami wynika z rozliczenia końcowego umów.

Przedstawiam zrealizowane w ramach Suwalskiego Budżetu Obywatelskiego na 2023 rok projekty z grupy „małych” projektów:

1. Utwardzenie nawierzchni zwirowej na ul. Dąbrówka w Suwałkach – etap 5 - projekt nr 9 – 150 000,00 zł, poniesione wydatki – 168 464,37zł.
W dniu 27.03.2023r. podpisano Umowę nr ZP/12/2023 z Przedsiębiorstwem Drogowo – Mostowym S.A., z siedzibą w Suwałkach, na kwotę 168 464,37zł. Termin zakończenia robót do 27.06.2023r. Roboty zakończono dnia 28.04.2023r. Poniesione wydatki 168 464,37zł brutto. Zrealizowano nawierzchnię bitumiczną o powierzchni 800 m².
2. „Zielona Aleja Osiedla Hańcza” – zagospodarowanie terenów zielonych - projekt nr 10 zweryfikowany na szacunkową wartość 150 000,00 zł, poniesione wydatki – 153 258,00zł.
Realizacja zadania na podstawie zgłoszenia robót budowlanych niewymagających pozwolenia na budowę.
W dniu 17.04.2023r. podpisano Umowę nr ZP/16/2023 z Zakład Ogólnobudowlany i Drogowy Tomasz Stankiewicz i Kamil Stankiewicz ul. Jasna 3, 16 - 400 Suwałki, na kwotę 153 258,00 zł z terminem zakończenia robót 14.09.2023r. Roboty zakończono dnia 11.09.2023r. Poniesione wydatki przez Miasto Suwałki to kwota 153 258,00 zł. Wykonano dostawę i montaż placu zabaw wraz z wykonaniem nawierzchni piaskowej, dojściem i ogrodzeniem, posadzono drzewa i krzewy.

3. ZIELONA PÓŁNOC - projekt nr 7 – zweryfikowany na szacunkową wartość 150 000,00zł, poniesione wydatki – 180 022,35zł.
W dniu 25.07.2023r. podpisano Umowę nr ZP/34/2023 z Usługi Porządkowe – 4 Pory Roku Kucewicz Łukasz ul. Sportowa nr 6E lok. 17, 16 - 400 Suwałki, na kwotę 180 022,35zł z terminem zakończenia robót 22.11.2023r. Roboty zakończono dnia 22.11.2023r. Poniesione wydatki przez Miasto Suwałki to kwota 180 022,35zł. Wykonano dostawę i posadzono 80 drzew, zamontowano 5 kpl. ławek i koszy na śmieci, wykonano nawierzchnię z kostki betonowej.
4. Chodnik dla pieszych i ścieżka dla rowerów - projekt nr 4 – zweryfikowany na szacunkową wartość 150 000,00 zł, poniesione wydatki – 145 722,93zł.
W dniu 07.03.2023r. podpisano Umowę nr ZP/9/2023 z Zakład Ogólnobudowlany i Drogowy Tomasz Stankiewicz i Kamil Stankiewicz ul. Jasna 3, 16 - 400 Suwałki, na kwotę 145 741,84zł z terminem zakończenia robót 05.07.2023r. Roboty zakończono dnia 09.06.2023r. Poniesione wydatki przez Miasto Suwałki to kwota 145 722,93zł. Wykonano nawierzchnię z kostki brukowej betonowej, krawężniki betonowe o wymiarach 20x22cm i 20x30cm, z wykonaniem ławy betonowej z oporem, obrzeża betonowe na ławie betonowej.
5. Plac zabaw nad Zalewem Arkadia - projekt nr 13 – zweryfikowany na szacunkową wartość 150 000,00zł, poniesione wydatki – 176 222,10zł.
W dniu 07.09.2023r. podpisano Umowę nr ZP/41/2023 z INVEST CONSULTING Jarosław Czarnecki Głina ul. Wspólna 28, 05-430 Celestynów, na kwotę 176 222,10 zł z terminem zakończenia robót 05.01.2024r. Roboty zakończono dnia 14.12.2023r. Poniesione wydatki przez Miasto Suwałki to kwota 176 222,10 zł. Wykonano nawierzchnię z kostki brukowej betonowej, warstwą z piasku, dostawę i montaż urządzeń placu zabaw, ławki 2 szt., kosz na śmieci.
6. Utwardzenie terenu na działce nr 24475/3 na os. KAMENA w Suwałkach - projekt nr 3 – zweryfikowany na szacunkową wartość 106 261,77zł, poniesione wydatki – 97 593,56zł.
W dniu 26.07.2023r. podpisano Umowę nr ZP/37/2023 z Budownictwo Przyrodnicze DANBUD Aleksander Daniłowicz Krzywe nr 62A, 16 - 402 Suwałki, na kwotę 97 811,42zł z terminem zakończenia robót 23.11.2023r. Roboty zakończono dnia 11.08.2023r. Poniesione wydatki przez Miasto Suwałki to kwota 97 593,56zł. Wykonano nawierzchnię z płyt drogowych betonowych ażurowych, krawężniki betonowe o wymiarach 20x22cm z wykonaniem ławy betonowej z oporem, obrzeża betonowe z wykonaniem ławy betonowej z oporem.
7. Renowacja altany w Parku Konstytucji 3 Maja - projekt nr 8 – zweryfikowany na szacunkową wartość 50 000,00 zł, poniesione wydatki – 49 000,00zł.
W ramach realizacji zadania przeprowadzono następujące prace:
- wymieniono spróchniałe elementy (listwy ławkowe, podłogę, filary podtrzymujące kopułę altany, odkosy itp.);
 - oczyszczono zdrowe elementy drewniane ze starych powłok malarskich i pomalowano farbą zabezpieczającą przed niekorzystnymi warunkami atmosferycznymi oraz biologicznymi z zachowaniem oryginalnej kolorystyki altanki;
 - wyszlifowano nowe elementy drewniane oraz pomalowano je farbą z zachowaniem wcześniej wspomnianych wymagań;
 - wykonano izolację zabezpieczającą fundamenty obiektu przed wilgocią;
 - usunięto stare powłoki malarskie, nałożono podkład antykorozyjny oraz odmalowano farbą poliuretanową blachę pokrywającą dach altany.
- Prace, realizowane na podstawie umowy nr DZM/41/2023, zostały realizowane na przełomie czerwca i lipca 2023r., a ich koszt wyniósł 49 000,00zł. W końcowym etapie, bezpośrednio przy altanie, zamontowano tablicę informacyjną.

8. **UTWARDZENIE PLACU POD PARKOWANIE SAMOCHODÓW I DROGI DOJAZDOWEJ DO OGRODÓW** - projekt nr 1 – zweryfikowany na szacunkową wartość 150 000,00 zł, poniesione wydatki – 122 028,74zł.

W dniu 26.07.2023r. podpisano Umowę nr ZP/35/2023 z MAT-BUD Usługi Ogólnobudowlane Mateusz Bobrowski ul. Tadeusza Kościuszki nr 57 lok. 3, 16 - 400 Suwałki, na kwotę 126 435,39zł z terminem zakończenia robót 23.11.2023r. Roboty zakończono dnia 20.11.2023r. Poniesione wydatki przez Miasto Suwałki to kwota 122 028,74zł. Wykonano nawierzchnię z kostki brukowej betonowej, krawężniki betonowe o wymiarach 20x22cm, z wykonaniem ławy betonowej z oporem, obrzeży betonowych na ławie betonowej, nawierzchnie z płyt drogowych betonowych ażurowych.

W grupie „dużych” projektów zrealizowano:

1. **TEŻNIA SOLANKOWA** - projekt nr 1 – zweryfikowany na szacunkową wartość 900 000,00 zł, poniesione wydatki 566 999,25zł w tym środki finansowe w kwocie 566 999,25zł które nie wygasają z upływem 2023 roku.

W dniu 24.05.2023r. podpisano Umowę nr ZP/24/2023 na „Zaprojektowanie i wybudowanie mini tężni solankowej w Suwałkach” z KRYSZTAŁOWY ŚWIAT Produkcyjno Handlowa Usługowa – Export Aldona Grabowska - Pajdak ul. Armii Krajowej 85, 32-590 Libiąż, na kwotę 566 999,25 zł. Termin zakończenia robót 180 dni tj. do dnia 20.11.2023r. W dniu 17.11.2023r. podpisano aneks nr 1 z terminem wykonania zamówienia do dnia 30.04.2024r.

2. "W zdrowym ciele, zdrowy duch i zdrowa Rodzina" budowa i rewitalizacja terenu obok boiska "Orlik" w Suwałkach przy ulicy Pileckiego - jako miejsce spotkań pokoleń i rodzin mieszkańców Suwałk - projekt nr 2 – zweryfikowany na szacunkową wartość 600 000 zł, poniesione wydatki – 700 795,26 zł.

W dniu 02.06.2023r. podpisano Umowę nr ZP/26/2023 z Zakład Ogólnobudowlany i Drogowy Tomasz Stankiewicz i Kamil Stankiewicz ul. Jasna 3, 16 - 400 Suwałki, na kwotę 676 500,00 zł z terminem zakończenia robót 22.12.2023r. Roboty zakończono dnia 15.12.2023r. Poniesione wydatki przez Miasto Suwałki to kwota 700 795,26 zł. Wykonano projekt budowlany, zaplecze kontenerowe wraz z przyłączami i wyposażeniem, nawierzchnię z kostki brukowej betonowej, warstwę z piasku, dostawę i montaż urządzeń placu zabaw, trampolinę, ławki, kosze na śmieci, stojaki rowerowe, ogrodzenie.

W grupie „mikro” projektów zrealizowano:

1. **POUKŁADAJ SOBIE RAKA!** - projekt nr 3 – zweryfikowany na szacunkową wartość 15 000,00 zł – poniesione wydatki w 2023r. – 15 000,00 zł.

W ramach otwartego konkursu ofert została wyłoniona organizacja pozarządowa Suwalskie Stowarzyszenie Amazonka, z którą została zawarta umowa na realizację zadania pod nazwą „Poukładaj sobie raka!”.

Zadanie polegało na przeprowadzeniu:

- 25 serii indywidualnej rehabilitacji 25 adresatek zadania publicznego,
- 25 godzin porad psychologa dla 25 adresatek zadania publicznego,
- 10 godzin dyżurów doradcy zawodowego dla adresatek zadania,
- 25 godzin wsparcia informacyjnego dla 25 adresatek zadania publicznego,
- zorganizowaniu 5 czterogodzinnych warsztatów żywieniowych składających się z części teoretycznej i praktycznej 25 adresatek zadania publicznego.

2. Zaopiekujemy się suwalskimi kotami wolno żyjącymi – program profilaktyki i leczenia - projekt nr 2 – zweryfikowany na szacunkową wartość 15 000,00zł – poniesione wydatki w 2023r. – 14 999,99zł.

Leczenie i profilaktyka kotów wolno żyjących: Gabinet Weterynaryjny „PAZUR” Sylwia Stefanowska-Bziom, ul. Minkiewicza 15, 16-400 Suwałki.

Przeprowadzono działania promocyjne w mediach społecznościowych, strona um.suwalki.pl oraz pogodne suwałki.

Wykonano leczenie i profilaktykę kotów wolno żyjących: odrobaczanie - 57, odpchnienie - 32, szczepienie przeciw wścieklicznie - 3, badanie kliniczne - 4, Rtg, Usg - 3, krew, mocz - 6, katar koci - 13,5, panleukopenia - 20, grzybiczne zapalenie skóry - 7, stan zapalny skóry - 24, zapalenie spojówki/rogówki - 1, niewydolność nerek – 12, zapalenie pęcherza moczowego - 9.

Ogólnie udzielono leczenia i profilaktyki 216 kotom wolno żyjącym

3. Dźwięki lata - projekt nr 9 – zweryfikowany na szacunkową wartość 15 000,00 zł – poniesione wydatki w 2023r. – 15 000,00 zł.

Zadanie polegało na przeprowadzeniu 7 letnich koncertów w dniach 26.06, 30.06, 02.07, 16.07, 30.07, 11.08, 02.09.2023 r. Koncerty były, w zamyśle, swoistą podróżą przez różne gatunki muzyczne o mocy przyciągania i czarowania publiczności. Letnie koncerty na bulwarach były odpowiedzią na oczekiwania mieszkańców skierowane w tę stronę architektoniczną miasta oraz popandemiczną rzeczywistość, związaną z oczekiwaniem na większą liczbę wydarzeń kulturalnych, w tym muzycznych na świeżym powietrzu.

O każdym koncercie informowano przez kanały informacyjne Suwalskiego Ośrodka Kultury.

W ramach BO rozliczono następujące pozycje kosztów:

Honoraria - 10 300,00 zł

ZAiKS – 1 020,90 zł

Koszty techniczne - 1 404,83 zł

Promocję - 2 274,27 zł

4. Suwalska akcja kastracja ! - projekt nr 7 – zweryfikowany na szacunkową wartość 15 000,00 zł – poniesione wydatki w 2023r. – 14 940,00zł.

W ramach projektu przeprowadzono 73 zabiegów. Podmioty realizujące zadanie:

- CentrumVet Ewelina Jaśkiewicz-Tylenda, ul. Nowomiejska 11a, 16-400 Suwałki,
- KAMVET Przychodnia Weterynaryjna Kamil Mordas, ul. Wesoła 16, 16-400 Suwałki,
- Marta Jasińska Gabinet Weterynaryjny, ul. Bukowa 11, 16-400 Suwałki

b) Promocja wymienionego programu odbywała się za pośrednictwem:

1) mediów,

2) informacji umieszczonych na monitorach w autobusach oraz na szybach wewnątrz autobusów,

3) strona internetowa um.suwalki.pl oraz pogodne suwałki, a także tablica ogłoszeniowa,

4) plakatów zamieszczonych w lecznicach weterynaryjnych, w których prowadzone były zabiegi sterylizacji/kastracji,

5) ulotek dostępnych w sklepach zoologicznych.

5. Domki dla jeży w Suwałkach - projekt nr 4 – zweryfikowany na szacunkową wartość 6 000,00 zł – poniesione wydatki w 2023r. – 6 000,00 zł.

W ramach zadania zleconych zostało wykonanie 40 szt. domków dla jeży, które po wcześniejszym uzgodnieniu z Wnioskodawcą, zostały ustawione w lokalizacjach podanych w poniższej tabeli. Zamontowano także tabliczkę informacyjną, która znajduje się przy jednym z domków w Parku Północnym. Na realizację zadania, które zakończono w październiku 2023r., przeznaczono łącznie 6 000,00 zł brutto.

6. ZIELEŃ przy ul. Wierusza - Kowalskiego 23b - projekt nr 6 – zweryfikowany na szacunkową wartość 15 000,00 zł – poniesione wydatki w 2023r. – 14 902,44 zł.

Na podstawie opracowanej przez Zarząd Dróg i Zieleni w Suwałkach koncepcji zagospodarowania terenu, uzgodnionej wcześniej z Wnioskodawcą, zakupiono rośliny i akcesoria, posadzono drzewa, krzewy i rośliny cebulowe kwitnące wiosną, odtworzono trawnik oraz zamontowano tabliczkę informacyjną. Zadanie, na realizację którego przeznaczono łącznie 14 902,44 zł brutto, zostało zakończone w październiku 2023 r.

7. PIKNIK RODZINNY FRANCISZKAŃSKA - projekt nr 1 – zweryfikowany na szacunkową wartość 15 000,00 zł – poniesione wydatki w 2023r. – 15 000,00 zł.

Głównym działaniem zrealizowanym w ramach zadania była organizacja Pikniku Rodzinnego Franciszkańska w dniu 02 czerwca 2023 r. w godz. 16.00 – 20.00. Bogaty program imprezy obejmował działania animacyjne dla dzieci, kulturalno – rekreacyjne i edukacyjno – ekologiczne. Uczestnicy pikniku mieli możliwość pomalowania twarzy, skosztowania waty cukrowej i kielbasek z grilla oraz skorzystania ze zjeżdżalni. Wydano bezpłatnie około 350 grillowanych kielbasek, pomalowano około 90 buziek dzieci i wydano bezpłatnie około 200 wat cukrowych.

Dużym zainteresowaniem ze strony uczestników cieszyło się stanowisko Wigierskiego Parku Narodowego, na którym dostępne były tablice edukacyjne i wydawnictwa ekologiczne prezentujące walory przyrodnicze Parku oraz odbywały się warsztaty i gry edukacyjno – ekologiczne, np. „kropla wody” pod mikroskopem, owady w powiększeniu, puzzle ekologiczne. Na drugim ze stanowisk prowadzono działania edukacyjne poświęcone segregacji śmieci. Materiały edukacyjne w postaci „kolorowanek” przekazał Wydział Ochrony Środowiska Urzędu Miejskiego w Suwałkach. Odbyły się ponadto liczne gry, konkursy i zabawy dla dzieci i dorosłych.

Uczestnicy Pikniku wzięli udział w akcji zbierania i segregacji śmieci i odpadów pozostałych po imprezie. Zebrano dwa worki z papierem i opakowaniami z tektury, trzy worki z plastikiem i pięć worków ze zmieszanyimi odpadami.

Oprawę muzyczną oraz prowadzenie imprezy zapewnił DJ Słoma. Nad bezpieczeństwem uczestników czuwał ratownik medyczny oraz pod tel. dyżurowała karetka pogotowia ratunkowego.

Piknik odbył się na boisku Szkoły Podstawowej nr 11 w Suwałkach przy ulicy Szpitalnej 66. W Pikniku wzięło udział ponad 200 mieszkańców Suwałk, głównie rodzin z małymi dziećmi zamieszkującymi na terenie Osiedla Północ II.

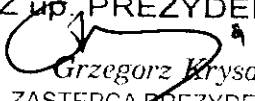
Z up. PREZYDENTA

Grzegorz Krysa
ZASTĘPCA PREZYDENTA

*Konieczne - konieczne
Sesja RM
Przew. A. Przybyciewicz
15.02.2024 r.*

Suwałki 3 lutego 2024 r.

Informacja z konsultacji społecznych dotyczących projektu uchwały Rady Miejskiej w Suwałkach w sprawie konsultacji społecznych z mieszkańcami Miasta Suwałk dotyczących Suwałskiego Budżetu Obywatelskiego

Projekt uchwały Rady Miejskiej w Suwałkach w sprawie konsultacji społecznych z mieszkańcami Miasta Suwałk dotyczących Suwałskiego Budżetu Obywatelskiego został poddany konsultacjom społecznym wśród organizacji pozarządowych oraz innych podmiotów prowadzących działalność pożytku publicznego na terenie Miasta Suwałki w sprawie dotyczącej przedmiotu konsultacji i z Suwalską Radą Działalności Pożytku Publicznego.

Konsultacje wśród organizacji pozarządowych oraz innych podmiotów prowadzących działalność pożytku publicznego na terenie Miasta Suwałk trwały od 23 stycznia do 6 lutego 2024 r. Konsultacje z Suwalską Radą Działalności Pożytku Publicznego odbyły się 5 lutego 2024 roku na posiedzeniu Rady.

Projekt uchwały wraz z formularzem zgłaszania opinii został zamieszczony w Biuletynie Informacji Publicznej pod adresem bip.um.suwalki.pl, na stronie internetowej Urzędu Miejskiego w Suwałkach www.um.suwalki.pl oraz na tablicy ogłoszeń w Urzędzie Miejskim w Suwałkach.

W wyznaczonym terminie złożono ogółem 14 propozycji zmian do projektu uchwały. Suwalska Rada Działalności Pożytku Publicznego zgłosiła 14 propozycji zmian. Organizacje pozarządowe nie zgłosiły propozycji zmian.

Wyniki konsultacji, zawierające zgłoszone propozycje zmian wraz ze stanowiskiem Prezydenta Miasta Suwałk w sprawie ich przyjęcia lub odrzucenia - w załączeniu.

PREZYDENT
Czesław Rębkiewicz

MIĘDZYGŁOSZCZYCE SUWAŁKACH
BIURO RADY MIEJSKIEJ
WPLYNĘŁO

Data 15.02.2024 podpis.....

Wyniki konsultacji z Suwalską Radą Działalności Pożytku Publicznego oraz z organizacjami pozarządowymi projektu uchwały Rady Miejskiej w Suwałkach w sprawie konsultacji społecznych z mieszkańcami Miasta Suwałk dotyczących Suwalskiego Budżetu Obywatelskiego

Organizacja zgłaszająca - Suwalska Rada Działalności Pożytku Publicznego

Lp.	Opinie i uwagi zgłoszone w trakcie konsultacji		Uzasadnienie do wprowadzenia zmian	Stanowisko Prezydenta Miasta Suwałk
	dotychczasowy zapis:	proponowana zmiana zapisu lub treść nowego zapisu:		
1.	§2. 2) mieszkańcu - należy przez to rozumieć osobę zamieszkujejącą na terenie Miasta Suwałk z zamiarem stałego pobytu;	2) mieszkańcu - należy przez to rozumieć osobę zamieszkujejącą na terenie Miasta Suwałk;	Nie da się ocenić prawdziwości zamiaru stałego pobytu.	Propozycja przyjęta.
2.	§ 3. brak	3. Maksymalna wartość jednego projektu nie może przekroczyć 25 % całości kwoty przeznaczonej na Suwalski Budżet Obywatelski w danym roku.	Umożliwi to realizację większej liczby projektów, co uaktywni mieszkańców.	Propozycja częściowo przyjęta. Przyjęto zapis: „Maksymalna wartość jednego projektu nie może przekroczyć 50 % całości kwoty przeznaczonej na Suwalski Budżet Obywatelski w danym roku.”
3.	§ 3. brak	4. Kwota przeznaczona na Suwalski Budżet Obywatelski będzie podzielona na dwie puli: 1) do 85 % całej kwoty zostanie przeznaczona na projekty inwestycyjne; 2) co najmniej 15 % całej kwoty zostanie przeznaczona na projekty nieinwestycyjne; 3) w przypadku gdy w puli pierwszej pozostaną wolne środki, przechodzą one do puli drugiej.	Umożliwi to realizację większej liczby projektów, co uaktywni mieszkańców.	Propozycja odrzucona. Zgodnie z treścią ustawy nie można dzielić projektów na inwestycyjne i nieinwestycyjne.
4.	§ 5 2) Gminy Miasta Suwałki	Miasta Suwałk	Poprawny zapis.	Propozycja przyjęta.

5.	<p>§ 5 3. Dopuszcza się możliwość zgłaszania projektów zlokalizowanych na nieruchomościach będących własnością Miasta Suwałk lub na nieruchomościach stanowiących własność Miasta Suwałk obciążonych na rzecz osób trzecich, pod warunkiem, że projekty te mają charakter działań tzw. miękkich (np. festyny, warsztaty edukacyjne, zajęcia sportowe), a Wnioskodawca uzyskał pisemne oświadczenie podmiotu posiadającego rzeczowy tytuł prawny do nieruchomości na nieodpłatne udostępnienie i wykorzystanie nieruchomości do celów realizacji projektu oraz braku jakichkolwiek roszczeń wobec Miasta Suwałk i osób trzecich z tytułu realizacji projektu.</p>	<p>Dopuszcza się możliwość zgłaszania projektów zlokalizowanych na nieruchomościach będących własnością Miasta Suwałk, z wyłączeniem terenów będących w trwałym zarządzie szkół i placówek w rozumieniu Ustawy - o systemie oświaty (t.j. Dz. U. z 2022 r. poz. 2230, z 2023 r. poz. 1234, 2005) oraz żłobków w rozumieniu Ustawy o opiece nad dziećmi w wieku do lat 3 (t.j. Dz. U. z 2023 r. poz. 204, 1429) lub na nieruchomościach stanowiących własność Miasta Suwałk obciążonych na rzecz osób trzecich, pod warunkiem, że projekty te mają charakter działań tzw. miękkich (np. festyny, warsztaty edukacyjne, zajęcia sportowe), a Wnioskodawca uzyskał pisemne oświadczenie podmiotu posiadającego rzeczowy tytuł prawny do nieruchomości na nieodpłatne udostępnienie i wykorzystanie nieruchomości do celów realizacji projektu oraz braku jakichkolwiek roszczeń wobec Miasta Suwałk i osób trzecich z tytułu realizacji projektu.</p>	<p>Potrzeby szkół zaspokaja Szkolny Budżet Obywatelski CUMULUS.</p>	<p>Propozycja odrzucona. Szkolny Budżet Obywatelski CUMULUS uniemożliwia realizację dużych projektów.</p>
6.	<p>§ 10 5. Ingerowanie w zakres projektów zgłoszonych do budżetu obywatelskiego jest możliwe jedynie za zgodą Wnioskodawców, z wyłączeniem nazw projektów, które zostaną ujednoczone w zakresie formatu i rodzaju czcionki.</p>	<p>5. Ingerowanie w zakres projektów zgłoszonych do budżetu obywatelskiego jest możliwe jedynie za zgodą Wnioskodawców, z wyłączeniem nazw projektów, które zostaną ujednoczone w zakresie formatu i rodzaju czcionki (na każdym etapie Suwałskiego Budżetu Obywatelskiego: od ogłoszenia listy zweryfikowanych projektów przez listę do głosowania i ogłoszenie wyników).</p>	<p>Doprecyzowanie.</p>	<p>Propozycja odrzucony. Zapis w projekcie uchwały jest wyczerpujący, nie ma potrzeby doprecyzowania.</p>
7.	<p>§ 12. 3. Odwołanie wraz z uzasadnieniem</p>	<p>3. Odwołanie wraz z uzasadnieniem składa się w</p>	<p>Należy dopuścić formę papierową,</p>	<p>Propozycja przyjęta.</p>

	składa się w formie elektronicznej w terminie 7 dni od dnia otrzymania decyzji o niedopuszczeniu projektu do głosowania.	formie elektronicznej lub papierowej w terminie 7 dni od dnia otrzymania decyzji o niedopuszczeniu projektu do głosowania.	żeby nie wykluczać osób, które nie posługują się formą elektroniczną.	
8.	§ 15. 1. Głosowanie polega na wypełnieniu karty do głosowania w formie elektronicznej.	1. Głosowanie polega na wypełnieniu karty do głosowania w formie elektronicznej lub papierowej.	Należy dopuścić formę papierową, żeby nie wykluczać osób, które nie posługują się formą elektroniczną.	Propozycja odrzucona. Uchwała zakłada przeprowadzenie konsultacji społecznych w formie głosowania elektronicznego. Forma elektroniczna daje gwarancję poprawnego, uczciwego głosowania.
9.	§ 15. 2. Karta elektroniczna zostanie udostępniona na stronie internetowej www.um.suwalki.pl .	2. Karty elektroniczna i papierowa zostaną udostępnione na stronie internetowej www.um.suwalki.pl .	Należy dopuścić formę papierową, żeby nie wykluczać osób, które nie posługują się formą elektroniczną.	Propozycja odrzucona. Uchwała zakłada przeprowadzenie konsultacji społecznych w formie głosowania elektronicznego. Forma elektroniczna daje gwarancję poprawnego, uczciwego głosowania.
10.	§ 15. 3. Na karcie do głosowania dokonuje się wyboru maksymalnie trzech projektów.	3. Na karcie do głosowania dokonuje się wyboru maksymalnie dwóch projektów: – jednego z grupy projektów inwestycyjnych, - jednego z grupy projektów nieinwestycyjnych.	Konsekwencja podziału projektów na dwie pule.	Propozycja odrzucona w związku z odrzuceniem propozycji nr 3.
11.	§ 15. brak	5. Kartę papierową należy złożyć do urny w punktach określonych w odrębnym Zarządzeniu Prezydenta Miasta Suwałk.	Należy dopuścić formę papierową, żeby nie wykluczać osób, które nie posługują się formą elektroniczną.	Propozycja odrzucona. Uchwała zakłada przeprowadzenie konsultacji społecznych w formie głosowania elektronicznego. Forma elektroniczna daje gwarancję poprawnego,

				uczciwego głosowania.
12.	Załącznik nr 1 do Uchwały 8. Wymagane załączniki*: mapa zasadnicza w skali 1:500 z naniesioną lokalizacją projektu.	8. Wymagane załączniki*: mapa z naniesioną lokalizacją projektu.	Mapa w skali 1:500 może być trudna do uzyskania dla mieszkańca.	Propozycja przyjęta.
13.	Załącznik nr 1 do Uchwały Uwaga: Dane kontaktowe umieszczone na oddzielnej stronie formularza.	usunąć	Niezrozumiały komunikat.	Propozycja przyjęta.
14.	Załącznik nr 1 do Uchwały 12 Oświadczam, że jestem mieszkańcem Gminy Miasta Suwałki	Oświadczam, że jestem mieszkańcem Miasta Suwałki	Poprawny zapis.	Propozycja przyjęta Przyjęty zapis: Oświadczam, że jestem mieszkańcem Miasta Suwałk.

Organizacje pozarządowe nie zgłosiły propozycji zmian.

Sporządzili
Agnieszka Szyszko i Marek Anuszkiewicz

Suwałki, 13 lutego 2024 r.

PREZYDENT
Czesław Renkiewicz

UCHWAŁA NR
RADY MIEJSKIEJ W SUWAŁKACH

z dnia 2024 r.

w sprawie konsultacji społecznych z mieszkańcami Miasta Suwałk dotyczących Suwałskiego Budżetu Obywatelskiego

Na podstawie art. 5a ustawy z dnia 8 marca 1990 r. o samorządzie gminnym (Dz.U. z 2023 poz.40, poz. 572, poz. 1463, poz. 1688) uchwała się, co następuje:

Rozdział 1.
Zasady ogólne

§ 1. 1. Uchwała reguluje zasady i tryb przeprowadzania corocznych konsultacji społecznych z mieszkańcami Miasta Suwałk dotyczących Suwałskiego Budżetu Obywatelskiego jako części budżetu miasta Suwałk.

2. Celem konsultacji jest zwiększenie aktywności mieszkańców i ich partycypacji w podejmowaniu decyzji dotyczących rozwoju Miasta Suwałk.

§ 2. Ilekroć w uchwale jest mowa o:

- 1) budżecie obywatelskim - należy przez to rozumieć szczególną formę konsultacji społecznych, w ramach których mieszkańcy Miasta Suwałk decydują o wydatkowaniu określonej części budżetu Miasta Suwałk;
- 2) mieszkańcu - należy przez to rozumieć osobę zamieszkujejącą na terenie Miasta Suwałk;
- 3) projekcie - należy przez to rozumieć propozycję zadania do realizacji w ramach budżetu obywatelskiego złożoną na zasadach i w trybie określonym w niniejszej uchwale;
- 4) Wnioskodawcy - należy przez to rozumieć mieszkańca, który zgłosił projekt do budżetu obywatelskiego;
- 5) Zespole - należy przez to rozumieć Zespół ds. Budżetu Obywatelskiego;
- 6) Prezydencie - należy przez to rozumieć Prezydenta Miasta Suwałk.

§ 3. 1. Wysokość budżetu obywatelskiego na każdy rok budżetowy wynosi co najmniej 0,5% wydatków gminy zawartych w ostatnim przedłożonym sprawozdaniu z wykonania budżetu.

2. Kwotę przeznaczoną na budżet obywatelski określa w Zarządzeniu Prezydent.

3. Maksymalna wartość jednego projektu nie może przekroczyć 50 % całości kwoty przeznaczonej na Suwałski Budżet Obywatelski w danym roku.

§ 4. Realizacja procesu budżetu obywatelskiego ma charakter wieloetapowy i przebiega zgodnie z harmonogramem ustalany Zarządzeniem Prezydenta, obejmującym następujące etapy:

- 1) zgłaszanie projektów;
- 2) weryfikacja projektów i ogłoszenie listy projektów zakwalifikowanych do głosowania;
- 3) imienne głosowanie mieszkańców na projekty;
- 4) ustalenie i ogłoszenie wyników głosowania.

§ 5. 1. W ramach budżetu obywatelskiego mogą być finansowane projekty należące do zadań własnych gminy albo powiatu, które są możliwe do realizacji w trakcie jednego roku budżetowego. W uzasadnionych przypadkach możliwe jest wydłużenie realizacji projektu na lata następne, na zasadach określonych przepisami ustawy o finansach publicznych.

2. W przypadku projektów, których realizacja wymaga lokalizacji na określonym terenie, musi on stanowić obszar, na którym Miasto Suwałki może zgodnie z prawem wydatkować środki publiczne. Wnioskodawca projektu musi uzyskać zgodę jednostki organizacyjnej Miasta Suwałk zarządzającej terenem, obiektem na/w którym ma być zlokalizowany projekt lub wyposażeniem, które ma zostać wykorzystane przy realizacji projektu. Powyższe nie dotyczy terenu w pasie drogowym drogi publicznej.

3. Dopuszcza się możliwość zgłaszania projektów zlokalizowanych na nieruchomościach będących własnością Miasta Suwałk lub na nieruchomościach stanowiących własność Miasta Suwałk obciążonych na rzecz osób trzecich, pod warunkiem, że projekty te mają charakter działań tzw. miękkich (np. festyny, warsztaty edukacyjne, zajęcia sportowe), a Wnioskodawca uzyskał pisemne oświadczenie podmiotu posiadającego rzeczowy tytuł prawny do nieruchomości na nieodpłatne udostępnienie i wykorzystanie nieruchomości do celów realizacji projektu oraz braku jakichkolwiek roszczeń wobec Miasta Suwałk i osób trzecich z tytułu realizacji projektu.

4. Zgłoszone projekty powinny uwzględniać, o ile to możliwe, zasady uniwersalnego projektowania określone przepisami ustawy o zapewnieniu dostępności osobom ze szczególnymi potrzebami.

§ 6. W ramach budżetu obywatelskiego nie mogą być realizowane projekty które:

- 1) zakładają realizację jedynie etapu/części projektu, wymagających w latach kolejnych wykonania dalszych jego etapów/części, bądź zakładających realizację jedynie części projektu, w tym sporządzenia wyłącznie koncepcji bądź planu przedsięwzięcia lub zabezpieczających jedynie środki na wykonanie, bez zabezpieczenia środków na projektowanie;
- 2) naruszałyby obowiązujące przepisy prawa, prawa osób trzecich, w tym prawo własności;
- 3) są sprzeczne z przyjętymi planami, strategiami i programami Miasta Suwałk;
- 4) po realizacji generowałyby koszty eksploatacji niewspółmiernie wysokie w stosunku do wartości jednostkowej zgłoszonego projektu;
- 5) nie spełniają kryterium ogólnodostępności - jako ogólnodostępność należy rozumieć umożliwienie ogółowi mieszkańców Suwałk nieodpłatnej możliwości korzystania z efektów realizacji projektu wybranego w ramach budżetu obywatelskiego;
- 6) nie spełniają kryterium celowości i gospodarności, które należy rozumieć jako zastosowanie optymalnych środków do osiągnięcia założonych celów, wykorzystania środków w sposób oszczędny i wydajny, proporcjonalności nakładów potrzebnych do jego realizacji do planowanych efektów;
- 7) mają charakter projektów autorskich, chyba że przewidują nieodpłatne przeniesienie praw autorskich (we wniosku) na Miasto lub uwolnienie praw autorskich np. w formie licencji GPL lub CC-BY (Creative Commons - uznanie autorstwa), a także wybór realizatora w trybie konkurencyjnym (konkurs ofert), w tym w oparciu o przepisy ustawy Prawo Zamówień Publicznych i art. 26 Ustawy o ekonomii społecznej;
- 8) zawierają bezpośrednie lub pośrednie wskazanie potencjalnego wykonawcy projektu, trybu jego wyboru lub zastrzeżonych znaków towarowych;
- 9) reprezentują interes partii politycznej, prywatnych przedsiębiorców, innych podmiotów (np. organizacji, związków wyznaniowych, fundacji, stowarzyszeń), albo stanowią reklamę działalności takiego podmiotu.

Rozdział 2. **Zgłaszanie projektów**

§ 7. 1. Propozycję projektu do zrealizowania w ramach budżetu obywatelskiego może zgłosić mieszkaniec.

2. Propozycja projektu musi uzyskać pisemne poparcie 15 mieszkańców.

3. Mieszkaniec może złożyć i poprzeć dowolną liczbę projektów podlegających zgłoszeniu.

4. Zgłoszony projekt musi zawierać: tytuł projektu, lokalizację/miejsce realizacji projektu, opis projektu, mapę z zaznaczoną lokalizacją projektu, określenie odbiorców projektu oraz zasad korzystania z efektu realizacji projektu, uzasadnienie realizacji projektu, określenie dostępności projektu dla osób ze szczególnymi potrzebami, wstępny kosztorys projektu wraz z określeniem kosztów eksploatacji, dane Wnioskodawcy, wymagane podpisy mieszkańców popierających projekt i zostać złożony na formularzu zgłoszeniowym projektu do budżetu obywatelskiego, którego wzór stanowi załącznik nr 1 do uchwały.

5. W przypadku, gdy Wnioskodawcą jest osoba małoletnia, do formularza zgłoszeniowego należy dołączyć zgodę rodzica/opiekuna prawnego na zgłoszenie projektu do budżetu obywatelskiego, zgodnie ze wzorem stanowiącym załącznik nr 2 do uchwały.

6. Złożenie projektu, o którym mowa w § 5 ust. 3 wymaga dołączenia do formularza zgłoszeniowego oświadczenia dotyczącego udostępnienia i wykorzystania nieruchomości do celów realizacji projektu budżetu obywatelskiego.

7. Formularz zgłoszeniowy projektu wraz z załącznikami, o których mowa w ust. 4 i 5 składa się w formie elektronicznej na stronie Urzędu Miejskiego w Suwałkach lub formie papierowej w Urzędzie Miejskim w Suwałkach w godzinach pracy Urzędu.

8. Terminy przeprowadzenia poszczególnych czynności związanych z konsultacjami Suwałskiego Budżetu Obywatelskiego określa w Zarządzeniu Prezydent.

Rozdział 3. Weryfikacja projektów

§ 8. 1. Zgłoszone projekty podlegają weryfikacji: ogólnej, szczegółowej oraz ostatecznej.

2. Weryfikacja ogólna i szczegółowa dokonywana jest przez jednostki organizacyjne Urzędu Miejskiego w Suwałkach.

3. Weryfikacji ostatecznej dokonuje Zespół, którego skład osobowy oraz tryb pracy określa w Zarządzeniu Prezydent.

§ 9. 1. Weryfikacja ogólna obejmuje ocenę zgłoszonego projektu pod względem:

- 1) spełniania wymogów formalnych wskazanych w § 7 ust. 4;
- 2) terminowości zgłoszenia projektu;
- 3) kompletności załączników;
- 4) poprawności danych Wnioskodawcy i osób popierających projekt.

2. Projekt złożony po terminie nie podlega weryfikacji.

3. W przypadku stwierdzenia, iż formularz zgłoszeniowy jest niekompletny albo niepoprawnie wypełniony, Wnioskodawca jest informowany drogą mailową, telefoniczną zgodnie z danymi kontaktowymi wskazanymi w formularzu zgłoszeniowym o możliwości uzupełnienia lub poprawy formularza w ciągu 7 dni od daty przekazania informacji o weryfikacji. Jeśli Wnioskodawca nie usunie w terminie stwierdzonych nieprawidłowości lub gdy nie wskazał w formularzu danych kontaktowych, projekt uznaje się za zweryfikowany negatywnie.

§ 10. 1. Projekty, które pozytywnie przeszły weryfikację ogólną, kierowane są do weryfikacji szczegółowej, obejmującej ocenę zgłoszonego projektu co do zgodności z prawem i wykonalności technicznej, w tym:

- 1) spełniania wymogów, o których mowa w § 5 i 6;
- 2) analizę faktycznej możliwości realizacji projektu przy uwzględnieniu uwarunkowań technicznych i technologicznych;
- 3) sprawdzenie kosztorysu projektu wskazanego w formularzu zgłoszeniowym.

2. W przypadku stwierdzenia na etapie weryfikacji szczegółowej, iż formularz zgłoszeniowy nie zawiera istotnych informacji niezbędnych do analizy projektu, występuje się do Wnioskodawcy drogą mailową, telefoniczną zgodnie z danymi kontaktowymi wskazanymi w formularzu zgłoszeniowym o uzupełnienie informacji w ciągu 7 dni. Jeśli Wnioskodawca nie usunie w terminie stwierdzonych nieprawidłowości projekt uznaje się za zweryfikowany negatywnie.

3. W sytuacji, gdy więcej niż jedna propozycja projektu dotyczy podobnego zakresu przedmiotowego lub tej samej lokalizacji, a jednoczesna realizacja projektów nie byłaby możliwa, organizuje się spotkanie z Wnioskodawcami. Jeżeli w ciągu 7 dni od przekazania powiadomienia do Wnioskodawców nie dojdzie do wypracowania wspólnej propozycji projektu lub wycofania jednego z projektów, są one procedowane w wersji pierwotnie złożonej.

4. Jeżeli weryfikacja szczegółowa wskazuje, że projekt nie będzie mógł być poddany pod głosowanie mieszkańców, a istnieje możliwość dokonania niezbędnych zmian w projekcie, informuje się Wnioskodawcę drogą mailową lub telefoniczną o możliwości dokonania niezbędnych zmian w projekcie, przedstawiając zakres proponowanych zmian. Jeżeli w ciągu 7 dni od przekazania informacji Wnioskodawca nie dokona zmian projektu lub nie będzie możliwe osiągnięcie porozumienia w zakresie niezbędnych zmian projektu, projekt uzyskuje negatywną ocenę w zakresie weryfikacji szczegółowej.

5. Ingerowanie w zakres projektów zgłoszonych do budżetu obywatelskiego jest możliwe jedynie za zgodą Wnioskodawców, z wyłączeniem nazw projektów, które zostaną ujednolicone w zakresie formatu i rodzaju czcionki.

§ 11. Po dokonanej weryfikacji ogólnej i szczegółowej projekty przekazywane są Zespołowi, który dokonuje weryfikacji ostatecznej i przedstawia informację dla Prezydenta wraz z oceną poszczególnych projektów. Negatywna decyzja wymaga uzasadnienia przez członków Zespołu.

§ 12. 1. Decyzja o niedopuszczeniu projektu do głosowania przekazywana jest Wnioskodawcy drogą mailową zgodnie z danymi kontaktowymi wskazanymi w formularzu zgłoszeniowym.

2. Wnioskodawcy przysługuje prawo do złożenia do Prezydenta odwołania od decyzji o niedopuszczeniu projektu do głosowania.

3. Odwołanie wraz z uzasadnieniem składa się w formie elektronicznej lub papierowej w terminie 7 dni od dnia otrzymania decyzji o niedopuszczeniu projektu do głosowania.

4. Prezydent rozpatruje odwołanie bez zbędnej zwłoki, uwzględniając harmonogram budżetu obywatelskiego i o swoim rozstrzygnięciu informuje Wnioskodawcę drogą mailową zgodnie z danymi kontaktowymi wskazanymi w formularzu zgłoszeniowym.

5. Rozstrzygnięcie Prezydenta jest ostateczne.

§ 13. Lista projektów zakwalifikowanych do głosowania mieszkańców oraz lista projektów niezakwalifikowanych zostanie udostępniona na stronie internetowej www.um.suwalki.pl.

Rozdział 4.

Głosowanie i wybór projektów do realizacji

§ 14. Wyboru projektów, które są przekazane do realizacji w ramach budżetu obywatelskiego, dokonują w głosowaniu powszechnym mieszkańcy.

§ 15. 1. Głosowanie polega na wypełnieniu karty do głosowania w formie elektronicznej.

2. Karta elektroniczna zostanie udostępniona na stronie internetowej www.um.suwalki.pl.

3. Na karcie do głosowania dokonuje się wyboru maksymalnie trzech projektów.

4. W przypadku, gdy głosującym jest osoba małoletnia, do karty do głosowania należy dołączyć zgodę rodzica/opiekuna prawnego na udział osoby małoletniej w głosowaniu mieszkańców Suwałk na projekty budżetu obywatelskiego.

§ 16. 1. Ustalenie wyników głosowania polega na zsumowaniu ważnych głosów oddanych na każdy z projektów oraz sporządzeniu list rankingowych.

2. W przypadku uzyskania równej liczby ważnych głosów przez dwa lub więcej projektów o kolejności na liście decyduje losowanie przeprowadzane przez Zespół ds. Budżetu Obywatelskiego.

§ 17. 1. Wybrane do realizacji są te projekty, które uzyskały kolejno największą liczbę ważnych głosów na listach, o których mowa w § 16, aż do wyczerpania puli środków.

2. Jeśli wśród wybranych projektów znajdują się projekty mające taki sam zakres lub dotyczące tej samej lokalizacji, które nie dają się bezkolizyjnie zrealizować, to za wybrany do realizacji uznaje się tylko ten projekt, który otrzymał większą liczbę ważnych głosów.

3. W przypadku, w którym nie wystarcza środków na realizację kolejnego projektu z listy, decyzję o uwzględnieniu projektu w budżecie miasta oraz o środkach przeznaczonych na jego realizację podejmuje Rada Miejska na wniosek Prezydenta.

4. W przypadku, gdy w wyniku dwukrotnie przeprowadzonej procedury udzielenia zamówienia publicznego suma kosztów realizacji projektu przekroczy kwoty projektu, realizacja projektu uzależniona będzie od zgody Wnioskodawcy na zmniejszenie zakresu projektu lub przeznaczenia na niego przez Radę Miejską, na wniosek Prezydenta, dodatkowych środków z budżetu miasta. Brak zgody Wnioskodawcy na zmniejszenie zakresu projektu lub brak możliwości przeznaczenia dodatkowych środków z budżetu miasta będzie równoznaczny z rezygnacją z realizacji danego projektu i skierowaniem do realizacji kolejnego projektu, który uzyskał największą liczbę głosów.

6. Każdy realizowany projekt inwestycyjny zostanie oznakowany tabliczką informacyjną formatu A3 (420x297mm) o treści: „Projekt pn... został zrealizowany w ramach Suwalskiego Budżetu Obywatelskiego na r.”. Tabliczkę należy umieścić w widocznym miejscu.

7. Projekt o działaniu tzn. „miękkim” w trakcie realizacji obowiązkowo musi posiadać tabliczkę informacyjną formatu A3 (420x297mm) o treści: „Projekt pn... jest realizowany w ramach Suwalskiego Budżetu Obywatelskiego na r.”. Tabliczkę należy umieścić w widocznym miejscu.

§ 18. Informacja o wynikach głosowania zostanie udostępniona na stronie internetowej www.um.suwalki.pl.

§ 19. Do końca marca każdego roku Prezydent przedstawi Radzie Miejskiej w Suwałkach sprawozdanie z wykonania Suwalskiego Budżetu Obywatelskiego za rok poprzedni.

**Rozdział 5.
Przepisy końcowe**

§ 20. Wykonanie uchwały powierza się Prezydentowi.

§ 21. Uchwała wchodzi w życie po upływie 14 dni od ogłoszenia w Dzienniku Urzędowym Województwa Podlaskiego.

RADCA PRAWNY
Maria Langner

Załącznik Nr 1 do uchwały Nr
Rady Miejskiej w Suwałkach
z dnia.....

Numer zgłoszeniowy projektu

(wpisuje Wydział Inwestycji)

**Formularz zgłoszeniowy projektów
do zrealizowania w ramach Suwałskiego Budżetu Obywatelskiego.**

Uwaga: *Pola oznaczone gwiazdką należy wypełnić OBOWIĄZKOWO !

1. Podstawowe informacje*

a) tytuł projektu:

b) lokalizacja projektu:

(miejsce realizacji zadania, należy opisać miejsce lub obszar)

2. Opis projektu*

(należy przedstawić opis, cel, zakres projektu, maks. 400 wyrazów)

3. Uzasadnienie*

(należy uzasadnić potrzebę realizacji projektu, w tym przedstawić problem, który zostanie rozwiązany w wyniku realizacji projektu, należy wskazać komu będzie służył projekt, maks. 200 wyrazów)

4. Ochrona środowiska (zalecane)

(należy określić, jaki wpływ na środowisko będzie miała realizacja zaproponowanego projektu, maks. 150 wyrazów)

5. Szacunkowy kosztorys*

Składowe projektu	Koszt
1.	
2.	
3.	
RAZEM	

6. Szacunkowe szczegółowe koszty obsługi projektu w skali roku*

.....

7. Zgoda zarządzającego terenem, obiektem, na/w którym ma być zlokalizowany projekt lub wyposażeniem, które ma zostać wykorzystane przy realizacji projektu* (powyższe nie dotyczy terenu w pasie drogowym drogi publicznej).

.....

(podpis, data)

8. Wymagane załączniki*: mapa z naniesioną lokalizacją projektu.

9. Dodatkowe załączniki: wizualizacja projektu, zdjęcia, ekspertyzy, analizy prawne, rekomendacje, dokumentacja techniczna (właściwe podkreślić).

10. Zakres projektu może być przedmiotem dalszych uściśleń i uzgodnień prowadzonych przez Zespół ds. Suwałskiego Budżetu Obywatelskiego, w terminie przeznaczonym na weryfikację projektów.

11. Kontakt do Wnioskodawcy projektu publicznie dostępny*:.....

Wyrażam zgodę na udostępnienie podanego kontaktu

.....
(podpis osoby udostępniającej kontakt)

12. Dane osobowe Wnioskodawcy projektu* (tylko do wiadomości Urzędu Miejskiego w Suwałkach)

Tytuł projektu :.....

- a) Imię i nazwisko:
- b) Adres zamieszkania:
- c) Kontakt do Wnioskodawcy/przedstawiciela Wnioskodawców: (Dane nieobowiązkowe – wnioskodawca nie musi ich podawać, ale ich podanie ułatwi kontakt z wnioskodawcą w czasie weryfikacji/realizacji projektu)

(numer telefonu, o ile to możliwe, adres e-mail)

Oświadczenie o zgodzie na przetwarzanie: numer telefonu, adres e-mail

Wyrażam zgodę na przetwarzanie moich danych osobowych: numeru telefonu, adres e-mail, by Urząd mógł mi przekazać istotne informacje w związku ze złożeniem formularzu. Jestem świadoma/y, że, ma prawo w dowolnym momencie wycofać zgodę, w formie jakiej została ona wyrażona. Wycofanie zgody nie wpływa na zgodność z prawem przetwarzania, którego dokonano na podstawie zgody przed jej wycofaniem.

.....
(podpis)

Oświadczam, że jestem mieszkańcem Miasta Suwałk

.....
(podpis)

Klauzula informacyjna dotycząca przetwarzania danych osobowych

Zgodnie z art. 13 ust. 1 i 2 Rozporządzenia Parlamentu Europejskiego i Rady (UE) 2016/679 z dnia 27 kwietnia 2016 r. w sprawie ochrony osób *fizycznych* w związku z przetwarzaniem danych osobowych i w prawie swobodnego przepływu takich danych oraz uchylenia dyrektywy 95/46/WE (ogólne rozporządzenie o ochronie danych)(Dz. Urz. UE.L Nr 119, str. 1), zwanego dalej „RODO” informuje się, że:

1. Administratorem Danych Osobowych jest Urząd Miejski w Suwałkach reprezentowany przez Prezydenta Miasta Suwałk z siedzibą przy ul. Adama Mickiewicza 1, 16-400 Suwałki, tel.: (87) 562-80-00, adres e-mail: org@um.suwalki.pl.

2. Administrator Danych Osobowych wyznaczył Inspektora Ochrony Danych, kontakt pisemny na adres siedziby Urzędu Miejskiego w Suwałkach, ul. Adama Mickiewicza 1, 16-400 Suwałki lub kontakt na adres poczty elektronicznej e-mail: iod@um.suwalki.pl, tel. 875628208.

3. Pani/Pana dane osobowe przetwarzane są na podstawie:

a) art. 5a ustawy z dnia 8 marca 1990 roku o samorządzie gminnym (Dz. U. z 2023 poz. 40, poz. 572, poz. 1463, poz. 1688);

b) Uchwała Rady Miasta nr

- c) numer telefonu i adres e-mail na podstawie dobrowolnej zgody o której mowa w art. 6 ust. 1 lit. a) RODO.

Celem przetwarzania Pani/Pana danych osobowych jest wzięcia udziału w konsultacjach społecznych Suwalski Budżet Obywatelski.

4. Odbiorcami Pani/Pana danych osobowych mogą być podmioty na podstawie obowiązujących przepisów prawa - podmioty publiczne, sądy i inni odbiorcy legitymujący się interesem prawnym w pozyskaniu danych osobowych. Ponadto dostęp do danych mogą mieć podmioty, z którymi Administrator Danych Osobowych zawarł umowy powierzenia przetwarzania danych osobowych.

5. Pani/Pana dane osobowe nie będą przekazywane do państwa trzeciego ani do organizacji międzynarodowej.

6. Pani/Pana dane osobowe będą przechowywane przez minimum 5 lat, następnie Archiwum Państwowe po ekspertyzie dokumentów może podjąć decyzję o ich zniszczeniu lub przekwalifikować na kategorię A i wtedy Państwa dane osobowe będą przetwarzane przez Urząd Miejski w Suwałkach przez 25 lat od stycznia kolejnego roku po zakończeniu sprawy, a następnie zostanie przekazane do Archiwum Państwowego, gdzie będą przetwarzane wiecześnie. Natomiast w odniesieniu do danych przetwarzanych na podstawie zgody - do momentu jej odwołania lub realizacji celu, który został w niej wskazany.

7. Przysługuje Pani/Panu: a) prawo żądania dostępu do treści swoich danych na podstawie (art. 15 RODO); b) prawo do żądania sprostowania (poprawiania) danych na podstawie (art. 16 RODO) - w przypadku gdy dane są nieprawidłowe lub niekompletne; c) prawo do żądania ograniczenia przetwarzania danych na podstawie art. 18 ust. 1 RODO; d) prawo do żądania usunięcia danych osobowych (art. 17 RODO).

8. W związku z tym, że Pani/Pana dane postaci numeru telefonu i adresu e-mail są przetwarzane na podstawie dobrowolnej zgody o której mowa w art. 6 ust. 1 lit. a) RODO przysługuje Państwu prawo cofnięcia zgody w dowolnym momencie bez wpływu na zgodność z prawem przetwarzania, którego dokonano na podstawie zgody przed jej cofnięciem.

9. Podanie przez Panią/Pana danych osobowych jest dobrowolne, jednak niepodanie danych osobowych będzie skutkowało, że Pani/Pana głos będzie nieważny, a w przypadku głosowania elektronicznego nie będzie mogła Pani/Pan oddać głosu. Podanie numeru telefonu, adresu e-mail jest dobrowolne. Skutkiem niepodania numeru telefonu, adresu e-mail będzie, że urząd nie będzie mógł się z Państwem szybko skontaktować.

10. Posiada Pani/Pan prawo do wniesienia skargi do Prezesa Urzędu Ochrony Danych Osobowych, gdy uzna Pani/Pan, że przetwarzanie danych osobowych Pani/Pana dotyczących narusza przepisy RODO. Adres Urzędu Ochrony Danych Osobowych ul. Stawki 2 00-193 Warszawa.

11. Pani/Pana dane osobowe nie będą wykorzystywane do zautomatyzowanego podejmowania decyzji, w tym o profilowaniu, o którym mowa w art. 22 ust. 1 i 4 RODO.

Uwaga:

Każdą stronę formularza zgłoszeniowego wraz z załącznikami zaleca się ponumerować.

Do formularza należy dołączać załącznik z lista mieszkańców Suwałk.

Załącznik

do formularza zgłoszeniowego

Lista mieszkańców Suwałk, popierających propozycję projektu zgłaszanego do Suwalskiego Budżetu Obywatelskiego nar.

Tytuł projektu.....

Wpisując się na listę wyrażam równocześnie zgodę na ewentualną modyfikację, połączenie z innymi lub wycofanie złożonego projektu oraz oświadczam, że zapoznałem(-łam) się z klauzulą informacyjną dotyczącą ochrony moich danych osobowych, załączoną do Formularza zgłoszeniowego projektów do realizowania w ramach Suwalskiego Budżetu Obywatelskiego nar.

Lp.	Imię i nazwisko	Adres zamieszkania	Podpis
1			
2			
3			
4			
5			
6			
7			
8			
9			
10			
11			
12			
13			
14			
15			
16			
17			

Lista z podpisami co najmniej 15 mieszkańców Suwałk, popierających projekt, stanowi załącznik do formularza zgłoszeniowego. Każda dodatkowa strona listy winna mieć taką samą formę za wyjątkiem oznakowania kolejnym numerem strony (listę należy załączyć w wersji pisemnej w oryginale). Osoba zgłaszająca projekt może wpisać się na listę osób popierających projekt.

Załącznik Nr 2 do uchwały Nr

Rady Miejskiej w Suwałkach

z dnia.....

Zgoda opiekuna prawnego na zgłoszenie przez osobę małoletnią projektu do Suwałskiego Budżetu Obywatelskiego*.

Ja, niżej podpisany (-na) zamieszkały (-ła) oświadczam, że jestem opiekunem prawnym zamieszkałego(-łej), oraz że wyrażam zgodę na zgłoszenie przez niego (-nią) projektu do Suwałskiego Budżetu Obywatelskiego*.

Klauzula informacyjna dotycząca przetwarzania danych osobowych

Zgodnie z art. 13 ust. 1 i 2 Rozporządzenia Parlamentu Europejskiego i Rady (UE) 2016/679 z dnia 27 kwietnia 2016 r. w sprawie ochrony osób *fizycznych* w związku z przetwarzaniem danych osobowych i w prawie swobodnego przepływu takich danych oraz uchylenia dyrektywy 95/46/WE (ogólne rozporządzenie o ochronie danych)(Dz. Urz. UE.L Nr 119, str. 1), zwanego dalej „RODO” informuje się, że:

1. Administratorem Danych Osobowych jest Urząd Miejski w Suwałkach reprezentowany przez Prezydenta Miasta Suwałk z siedzibą przy ul. Adama Mickiewicza 1, 16-400 Suwałki, tel.: (87) 562-80-00, adres e-mail: org@um.suwalki.pl.

2. Administrator Danych Osobowych wyznaczył Inspektora Ochrony Danych, kontakt pisemny na adres siedziby Urzędu Miejskiego w Suwałkach, ul. Adama Mickiewicza 1, 16-400 Suwałki lub kontakt na adres poczty elektronicznej e-mail: iod@um.suwalki.pl, tel. 875628208.

3. Pani/Pana dane osobowe przetwarzane są na podstawie:

a) art. 5a ustawy z dnia 8 marca 1990 roku o samorządzie gminnym (Dz. U. z 2023 poz. 40, poz. 572, po. 1463, poz. 1688);

b) Uchwała Rady Miasta nr

Celem przetwarzania Pani/Pana danych osobowych jest wzięcia udziału w konsultacjach społecznych Suwałski Budżet Obywatelski.

4. Odbiorcami Pani/Pana danych osobowych mogą być podmioty na podstawie obowiązujących przepisów prawa - podmioty publiczne, sądy i inni odbiorcy legitymujący się interesem prawnym w pozyskaniu danych osobowych. Ponadto dostęp do danych mogą mieć podmioty, z którymi Administrator Danych Osobowych zawarł umowy powierzenia przetwarzania danych osobowych.

5. Pani/Pana dane osobowe nie będą przekazywane do państwa trzeciego ani do organizacji międzynarodowej.

6. Pani/Pana dane osobowe będą przechowywane przez minimum 5 lat, następnie Archiwum Państwowe po ekspertyzie dokumentów może podjąć decyzję o ich zniszczeniu lub przekwalifikować na kategorię A i wtedy Państwa dane osobowe będą przetwarzane przez Urząd Miejski w Suwałkach przez 25 lat od stycznia kolejnego roku po zakończeniu sprawy, a następnie zostanie zostaną przekazane do Archiwum Państwowego, gdzie będą przetwarzane wieczyście.

7. Przysługuje Pani/Panu: a) prawo żądania dostępu do treści swoich danych na podstawie (art. 15 RODO); b) prawo do żądania sprostowania (poprawiania) danych na podstawie (art. 16 RODO) - w przypadku gdy dane są nieprawidłowe lub niekompletne; c) prawo do żądania ograniczenia przetwarzania danych na podstawie art. 18 ust. 1 RODO; d) prawo do żądania usunięcia danych osobowych (art. 17 RODO).

8. Podanie przez Panią/Pana danych osobowych jest dobrowolne, jednak niepodanie danych osobowych będzie skutkowało, że Pani/Pana głos będzie nieważny, a w przypadku głosowania elektronicznego nie będzie mogła Pani/Pan oddać głosu.

9 Posiada Pani/Pan prawo do wniesienia skargi do Prezesa Urzędu Ochrony Danych Osobowych, gdy uzna Pani/Pan, że przetwarzanie danych osobowych Pani/Pana dotyczących narusza przepisy RODO. Adres Urzędu Ochrony Danych Osobowych ul. Stawki 2 00-193 Warszawa.

10. Pani/Pana dane osobowe nie będą wykorzystywane do zautomatyzowanego podejmowania decyzji, w tym o profilowaniu, o którym mowa w art. 22 ust. 1 i 4 RODO.

UCHWAŁA NR
RADY MIEJSKIEJ W SUWAŁKACH

z dnia 2024 r.

w sprawie miejscowego planu zagospodarowania przestrzennego terenu ograniczonego ulicami: Stanisława Moniuszki, Fryderyka Chopina, Rotmistrza Witolda Pileckiego i granicami działek ewidencyjnych o numerach: 23987/3, 23988, 23989 w Suwałkach

Na podstawie art. 18 ust. 2 pkt 5 ustawy z dnia 8 marca 1990 r. o samorządzie gminnym (tj Dz. U z 2023 r., poz. 40, 572, 1463 i 1688) oraz art. 15 ust. 2 i art. 20 ust. 1 ustawy z dnia 27 marca 2003 r. o planowaniu i zagospodarowaniu przestrzennym (Dz. U. z 2023 r. poz. 977, 1506 i 1597) w związku z art. 67 ust. 3 pkt 1, 2 i 4 ustawy z dnia 7 lipca 2023 r. o zmianie ustawy o planowaniu i zagospodarowaniu przestrzennym oraz niektórych innych ustaw (Dz. U. z 2023 r., poz. 1688) w związku uchwałą Nr LI/670/2022 Rady Miejskiej w Suwałkach z dnia 30 listopada 2022 r. w sprawie przystąpienia do sporządzenia miejscowego planu zagospodarowania przestrzennego terenu ograniczonego ulicami: Stanisława Moniuszki, Fryderyka Chopina, Rotmistrza Witolda Pileckiego i granicami działek ewidencyjnych o numerach: 23987/3, 23988, 23989 w Suwałkach Rada Miejska uchwała, co następuje:

§ 1. 1. Po stwierdzeniu, że miejscowy plan zagospodarowania przestrzennego nie narusza ustaleń „Studium uwarunkowań i kierunków zagospodarowania przestrzennego miasta Suwałk”, uchwalonego uchwałą Nr XLV/575/2022 Rady Miejskiej w Suwałkach z dnia 27 kwietnia 2022 r, uchwała się miejscowy plan zagospodarowania przestrzennego terenu ograniczonego ulicami: Stanisława Moniuszki, Fryderyka Chopina, Rotmistrza Witolda Pileckiego i granicami działek ewidencyjnych o numerach: 23987/3, 23988, 23989 w Suwałkach.

2. Plan obejmuje obszar o powierzchni ok. 7,19 ha w granicach określonych na rysunku planu, stanowiącym załącznik Nr 1 do niniejszej uchwały.

§ 2. 1. Plan składa się z ustaleń tekstowych, stanowiących treść niniejszej uchwały oraz następujących załączników:

- 1) rysunku planu w skali 1:1000, stanowiącego załącznik nr 1 do niniejszej uchwały;
- 2) rozstrzygnięcia dotyczącego sposobu rozpatrzenia uwag do projektu planu, stanowiącego załącznik nr 2 do niniejszej uchwały;
- 3) rozstrzygnięcia o sposobie realizacji zapisanych w planie inwestycji z zakresu infrastruktury technicznej należących do zadań własnych gminy oraz zasadach ich finansowania, stanowiącego załącznik nr 3 do niniejszej uchwały;
- 4) danych przestrzennych, o których mowa w art. 67a ust. 3 i 5 ustawy z dnia 27 marca 2003 r. o planowaniu i zagospodarowaniu przestrzennym, stanowiących załącznik nr 4 do niniejszej uchwały.

Rozdział 1.
USTALENIA OGÓLNE

§ 3. Celem regulacji prawnych zawartych w ustaleniach planu jest:

- 1) stworzenie podstaw formalnych i prawnych do podejmowania i realizacji działań inwestycyjnych w tym rejonie miasta;
- 2) ustalenie zasad inwestowania w sposób wykluczający konflikty funkcjonalne, przestrzenne i komunikacyjne, w tym wprowadzenie ograniczeń w sposobie zagospodarowania terenów;
- 3) ustalenie jednolitych zasad zabudowy i zagospodarowania, w dostosowaniu do aktualnego stanu prawnego i własnościowego.

§ 4. 1. W niniejszym planie określa się:

- 1) przeznaczenie terenów oraz linie rozgraniczające tereny o różnym przeznaczeniu lub różnych zasadach zagospodarowania;
- 2) zasady ochrony i kształtowania ładu przestrzennego;
- 3) zasady ochrony środowiska, przyrody i krajobrazu;
- 4) zasady kształtowania krajobrazu;
- 5) zasady ochrony dziedzictwa kulturowego i zabytków;
- 6) wymagania wynikające z potrzeb kształtowania przestrzeni publicznych oraz rozmieszczenia inwestycji celu publicznego o znaczeniu ponadlokalnym i lokalnym;
- 7) zasady kształtowania zabudowy oraz wskaźniki zagospodarowania terenu, maksymalną i minimalną intensywność zabudowy jako wskaźnik powierzchni całkowitej zabudowy w odniesieniu do powierzchni działki budowlanej, minimalny udział procentowy powierzchni biologicznie czynnej w odniesieniu do powierzchni działki budowlanej, maksymalną wysokość zabudowy, minimalną liczbę miejsc do parkowania w tym miejsca przeznaczone na parkowanie pojazdów zaopatrzonych w kartę parkingową i sposób ich realizacji oraz linie zabudowy i gabaryty obiektów;
- 8) szczegółowe zasady i warunki scalania i podziału nieruchomości objętych planem miejscowym;
- 9) szczególne warunki zagospodarowania terenów oraz ograniczenia w ich użytkowaniu;
- 10) ustalenia w zakresie potrzeb obronności, bezpieczeństwa państwa oraz ochrony przeciwpożarowej;
- 11) zasady modernizacji, rozbudowy i budowy systemów komunikacji i infrastruktury technicznej;
- 12) stawki procentowe stanowiące podstawę do określenia opłaty, o której mowa w art. 36 ust. 4 ustawy z dnia 27 marca 2003 r. o planowaniu i zagospodarowaniu przestrzennym;
- 13) granice terenów rozmieszczenia inwestycji celu publicznego o znaczeniu lokalnym i ponadlokalnym;
- 14) sposób usytuowania obiektów budowlanych w stosunku do dróg i innych terenów publicznie dostępnych oraz od granic przyległych nieruchomości, kolorystykę obiektów budowlanych oraz pokrycie dachów, minimalną powierzchnię nowo wydzielanych działek budowlanych;
- 15) wymagania wynikające z potrzeb obronności i bezpieczeństwa państwa oraz ochrony przeciwpożarowej.

2. Na obszarze objętym planem nie zachodzą przesłanki do określenia:

- 1) zasad ochrony krajobrazów kulturowych oraz dóbr kultury współczesnej;
- 2) granic i sposobów zagospodarowania terenów lub obiektów podlegających ochronie, na podstawie odrębnych przepisów, terenów górniczych, a także obszarów szczególnego zagrożenia powodzią, obszarów osuwania się mas ziemnych, krajobrazów priorytetowych określonych w audycie krajobrazowym oraz w planach zagospodarowania przestrzennego województwa;
- 3) sposobu i terminu tymczasowego zagospodarowania, urządzania i użytkowania terenów;
- 4) zakazu zabudowy;
- 5) granic obszarów wymagających przeprowadzenia scaleń i podziałów nieruchomości objętych planem miejscowym, dokonywanych zgodnie z Działem III, Rozdz. 2 ustawy z dnia 21 sierpnia 1997 r. o gospodarce nieruchomościami (t.j. Dz.U. z 2023 r. poz. 344 z późn. zm.).

§ 5. 1. Ustala się następujące przeznaczenia terenów, wyznaczonych liniami rozgraniczającymi:

- 1) MN-U - teren zabudowy mieszkaniowej jednorodzinnej lub usług,
- 2) MNS - teren zabudowy mieszkaniowej jednorodzinnej szeregowej lub grupowej,

- 3) MW-U - teren zabudowy mieszkaniowej wielorodzinnej lub usług,
- 4) UEP - teren usług edukacji - szkoła podstawowa,
- 5) ZP - tereny zieleni urządzonej,
- 6) KO-ZP - tereny obsługi komunikacji lub zieleni urządzonej,
- 7) KO - tereny obsługi komunikacji,
- 8) KDL - teren drogi lokalnej,
- 9) KDD - teren drogi dojazdowej,
- 10) KR - teren komunikacji drogowej wewnętrznej,
- 11) IE - teren elektroenergetyki.

2. W ramach ustalonego w planie przeznaczenia terenów dopuszcza się realizację budowli i urządzeń technicznych związanych z obiektami budowlanymi niezbędnymi do ich właściwego użytkowania jak przyłącza, urządzenia służące oczyszczaniu ścieków, urządzone miejsca do gromadzenia odpadów, miejsca i place postojowe, o ile z przepisów szczegółowych nie wynika inaczej.

3. Tereny, których przeznaczenie plan miejscowy zmienia, mogą być wykorzystywane w sposób dotychczasowy do czasu ich zagospodarowania zgodnie z tym planem, chyba że w planie ustalono inny sposób ich tymczasowego zagospodarowania.

§ 6. 1. Następujące oznaczenia graficzne na rysunku planu są obowiązującymi ustaleniami planu:

- 1) granice obszaru objętego planem;
- 2) linie rozgraniczające tereny o różnym przeznaczeniu lub różnych zasadach zagospodarowania oraz symbole literowe określające klasy przeznaczenia terenów oraz ich numery porządkowe;
- 3) nieprzekraczalne linie zabudowy.

2. Pozostałe oznaczenia użyte w legendzie i na rysunku planu mają charakter informacyjny.

§ 7. 1. Ilekroć w dalszych przepisach niniejszej uchwały jest mowa o:

- 1) uchwale – należy przez to rozumieć niniejszy akt prawa miejscowego uchwalony przez Radę Miejską w Suwałkach, o ile z treści przepisu nie wynika inaczej;
- 2) planie – należy przez to rozumieć miejscowy plan zagospodarowania przestrzennego terenu ograniczonego ulicami: Stanisława Moniuszki, Fryderyka Chopina, Rotmistrza Witolda Pileckiego i granicami działek ewidencyjnych o numerach: 23987/3, 23988, 23989 w Suwałkach, o ile z treści przepisu nie wynika inaczej;
- 3) tekście planu – należy przez to rozumieć treść niniejszej uchwały;
- 4) rysunku planu – należy przez to rozumieć graficzny zapis ustaleń i informacji wykonany na mapie w skali 1:1000, stanowiący załącznik nr 1 do niniejszej uchwały;
- 5) ustaleniach planu – należy przez to rozumieć przepisy gminne zawarte w treści niniejszej uchwały;
- 6) przepisach szczególnych i odrębnych – należy przez to rozumieć przepisy ustaw wraz z aktami wykonawczymi oraz ograniczenia w dysponowaniu terenem, wynikające z prawomocnych decyzji i aktów prawa miejscowego;
- 7) nieprzekraczalnej linii zabudowy – należy przez to rozumieć wyznaczone na rysunku planu linie, których nie może przekroczyć zabudowa kubaturowa nadziemna oraz wiaty inne niż stanowiące zadaszenie śmietników, przy czym linia ta nie dotyczy: balkonów, loggii, werand, wykusy, okapów i nadwieszów wystających poza obrys budynku nie więcej niż 2,0 m oraz

- schodów zewnętrznych, pochylni i ramp przy wejściach do budynków, małej architektury, altan ogrodowych, wiat śmietnikowych, urządzeń budowlanych i budowli ochronnych;
- 8) linii rozgraniczającej – należy przez to rozumieć linię wyznaczoną na rysunku planu wydzielającą tereny o różnym przeznaczeniu lub różnych zasadach zagospodarowania;
 - 9) przeznaczeniu podstawowym - należy przez to rozumieć ustaloną w planie funkcję zabudowy lub sposób zagospodarowania terenu przeważający na działce budowlanej, przy czym funkcja ta musi zajmować co najmniej 70% powierzchni działki budowlanej lub co najmniej 70% powierzchni całkowitej budynków;
 - 10) przeznaczeniu dopuszczalnym - należy przez to rozumieć rodzaje przeznaczenia, inne niż podstawowe, dopuszczone w ustaleniach planu, uzupełniające przeznaczenie podstawowe do 30% powierzchni całkowitej budynku, w przypadkach szczególnie uzasadnionych;
 - 11) powierzchni zabudowy – należy przez to rozumieć powierzchnię terenu zajęta przez budynek, liczoną zgodnie z PN-ISO 9836:2022-07; do powierzchni zabudowy wlicza się powierzchnie pod wiatami i altanami;
 - 12) powierzchni użytkowej podstawowej - należy przez to rozumieć sumę części powierzchni kondygnacji budynków netto, która odpowiada celom i przeznaczeniu budynków, do której nie wlicza się pomieszczeń socjalnych, magazynowych, technicznych, porządkowych, gospodarczych, sanitariatów, klatek schodowych, przedsionków, szybów windowych i pomieszczeń o wysokości poniżej 2,0 m;
 - 13) powierzchni biologicznie czynnej - należy przez to rozumieć teren biologicznie czynny, o którym mowa w przepisach budowlanych, z uwzględnieniem ustaleń szczegółowych planu;
 - 14) wskaźniku intensywności zabudowy – należy przez to rozumieć iloraz sumy powierzchni całkowitej wszystkich budynków na danym terenie przez powierzchnię tego terenu,
 - 15) maksymalnej wysokości budynku - należy przez to rozumieć nieprzekraczalny wymiar budynku mierzony od poziomu terenu przy najniższym położonym wejściu do budynku do górnej krawędzi elewacji lub kalenicy, nie dotyczy kontynuacji wysokości istniejących budynków przy ich rozbudowie;
 - 16) działce – należy przez to rozumieć działkę budowlaną w rozumieniu przepisów ustawy o planowaniu i zagospodarowaniu przestrzennym;
 - 17) obiektach małej architektury - należy przez to rozumieć niewielkie obiekty, o których mowa w przepisach budowlanych;
 - 18) budynkach i budowlach pomocniczych - należy przez to rozumieć budynki i budowle uzupełniające podstawowe przeznaczenie terenu np. budynki gospodarcze, garaże, altany, deszczochrony, wiaty na potrzeby gospodarcze i rekreacyjne, portiernie i inne obiekty związane z funkcją podstawową terenu;
 - 19) urządzeniach służących utrzymaniu porządku - należy przez to rozumieć śmietniki, trzepaki, ogrodzenia, osłony, wiaty oraz place pod pojemniki lub kontenery na odpady wraz z zielenią izolacyjną;
 - 20) usługach nieuciążliwych – należy przez to rozumieć działalność gospodarczą lub usługową, których uciążliwość bądź szkodliwość dla środowiska wywoływana przez tą działalność nie może wykraczać poza granice obiektu lub działki, a tym samym powodować konieczności ustanowienia stref ochronnych lub stref ograniczonego użytkowania na terenach osób trzecich, za wyjątkiem inwestycji celu publicznego z zakresu łączności publicznej, zgodnie z przepisami odrębnymi;
 - 21) zabudowie deweloperskiej - należy przez to rozumieć zabudowę mieszkalną i usługową, realizowaną przez jednego inwestora lub deweloperów zgodnie z ustawą z dnia 20 maja 2021 r. o ochronie nabywcy lokalu mieszkalnego lub domu jednorodzinnego oraz Deweloperskim

Funduszu Gwarancyjnym (t.j. Dz. U. z 2021 r. poz. 1177 z późn. zm.) i ustaleniami szczegółowymi planu.

2. Pojęcia i określenia użyte w planie, a nie zdefiniowane powyżej, należy rozumieć zgodnie z obowiązującymi przepisami prawa, a w przypadku ich braku, zgodnie z ich ogólnym rozumieniem słownikowym.

3. Ustalone w planie wskaźniki odnoszą się do terenu inwestycji objętej pozwoleniem na budowę, z wyłączeniem terenów dróg publicznych i wewnętrznych.

Rozdział 2.

USTALENIA DOTYCZĄCE ZASAD OCHRONY I KSZTAŁTOWANIA ŁADU PRZESTRZENNEGO, OCHRONY ŚRODOWISKA, PRZYRODY I KRAJOBRAZU, USTALENIA DOTYCZĄCE ZASAD KSZTAŁTOWANIA KRAJOBRAZU ORAZ POTRZEB OBRONNOŚCI, BEZPIECZEŃSTWA PAŃSTWA ORAZ OCHRONY PRZECIWOŻAROWEJ

§ 8. 1. W celu ochrony i kształtowania ładu przestrzennego ustala się:

- 1) lokalizację zabudowy zgodnie z nieprzekraczalnymi liniami zabudowy,
- 2) kształtowanie zabudowy na obszarze objętym planem w oparciu o parametry i wskaźniki ustalone niniejszym planem,
- 3) tereny niezabudowane i nieutwardzone przeznaczyć pod zieleń.

2. W celu ochrony środowiska, przyrody i krajobrazu kulturowego ustala się następujące zasady:

- 1) zakaz tworzenia składowisk i przetwarzania wszelkiego rodzaju odpadów,
- 2) zakaz odprowadzania nieoczyszczonych ścieków do gruntu,
- 3) zakaz wydobywania kopalin.

§ 9. 1. Ustala się zasady wynikające z potrzeb obronności i bezpieczeństwa państwa oraz ochrony przeciwpożarowej, które należy wprowadzać poprzez realizację i utrzymanie inwestycji (obiektów i urządzeń) celu publicznego o znaczeniu lokalnym i ponadlokalnym, niezbędnych na potrzeby obronności państwa i ochrony granicy państwowej, a także zapewnienia bezpieczeństwa publicznego:

- 1) w tym budowę i utrzymanie:
 - a) układu drogowego, spełniającego poniższe warunki:
 - ulice i drogi powinny posiadać szerokość uniemożliwiającą zagruzowanie,
 - połączenia z traktami przelotowymi powinny zapewniać sprawną ewakuację ludności w okresie zagrożenia;
 - b) publicznych sieci i urządzeń służących do zaopatrzenia ludności w wodę;
 - c) publicznych sieci oświetleniowych, przystosowanych do zaciemniania i wygaszania w okresie podwyższonej obronności Państwa;
 - d) publicznych sieci przesyłowych telekomunikacyjnych, służących powiadamianiu i alarmowaniu w okresie podwyższonej obronności Państwa;
- 2) zapewnienie właściwej ochrony przeciwpożarowej i zabezpieczeń przeciwpożarowych budynków i budowli;
- 3) zapewnienie zaopatrzenia w wodę na cele przeciwpożarowe.

2. Istniejąca i projektowana komunikacja powinna umożliwiać dojazd i dostęp dla jednostek ratowniczo – gaśniczych straży pożarnej.

3. Obiekty budowlane należy projektować i budować:

- 1) w sposób zapewniający ochronę ludności w zakresie wymagań obrony cywilnej, zgodnie z zarządzeniem Wojewody Podlaskiego Nr 145/2022 z dnia 18 października 2022 r. w sprawie ustalenia zakresu przygotowania warunków do ochrony ludności na wypadek wojny;
- 2) zgodnie z wymogami ochrony przeciwpożarowej, określonymi w przepisach odrębnych.

4. Projekty budowlane obiektów powinny zawierać analizę pod kątem wymagań w zakresie przygotowania warunków do ochrony ludności na wypadek wojny (opisane jako obrona cywilna), w szczególności w zakresie: planowanych budowli ochronnych, ostrzegania i alarmowania, awaryjnych ujęć wody.

5. Projekty budynków, o których mowa w ust. 4, w których przebywać może powyżej 15 osób, podlegają uzgodnieniu pod kątem wymagań ochrony ludności przez Prezydenta Miasta Suwałk.

Rozdział 3. USTALENIA DOTYCZĄCE OCHRONY DZIEDZICTWA KULTUROWEGO I ZABYTKÓW

§ 8. 1. Teren objęty planem miejscowym usytuowany jest poza granicami, wpisanego do rejestru zabytków, układu urbanistycznego Suwałk.

2. W granicach planu nie występują zabytki nieruchome.

3. W granicach planu nie występują udokumentowane stanowiska archeologiczne.

4. Na wszystkich terenach w granicach planu ustala się obowiązek zabezpieczenia przypadkowo znalezionej przedmiotu, co do którego istnieje przypuszczenie, iż jest on zabytkiem archeologicznym, i niezwłocznego zawiadomienia o znalezieniu tego przedmiotu właściwego wojewódzkiego konserwatora zabytków, a jeśli nie jest to możliwe Prezydenta Miasta Suwałk.

Rozdział 4. SZCZEGÓŁOWE ZASADY I WARUNKI SCALANIA I PODZIAŁU NIERUCHOMOŚCI OBJĘTYCH PLANEM MIEJSCOWYM

§ 9. 1. Ustalenia dotyczące zasad i warunków scalania i podziału nieruchomości:

1) ustala się parametry działek uzyskiwanych w wyniku scalania i podziału nieruchomości przeznaczonych pod funkcję zabudowy mieszkaniowej jednorodzinnej szeregowej lub grupowej (1MNS):

a) minimalne szerokości frontów działek - 7,5 m,

b) minimalna powierzchnia - 180 m²;

2) ustala się parametry działek dla zabudowy garażowej szeregowej (2KO):

a) minimalna szerokość frontu działek - 3,4 m,

b) minimalna powierzchnia - 20 m².

3) kąt położenia granic działek w stosunku do granic pasów drogowych - 90°, z tolerancją wynikającą z parametrów istniejących działek $\pm 15^\circ$.

2. W granicach planu nie wyznacza się granic obszarów wymagających przeprowadzenia scaleń i podziałów nieruchomości.

3. Dopuszcza się wydzielanie działek o mniejszych wielkościach na polepszenie zagospodarowania nieruchomości sąsiednich, na cele dróg wewnętrznych oraz działek pod infrastrukturę techniczną.

4. Dopuszcza się wydzielanie działek na podstawie dotychczasowego zainwestowania lub projektu zagospodarowania terenu, z wyłączeniem ustaleń ust. 1 pkt 1 i 2.

5. Dopuszcza się łączenie działek w ramach jednej własności pod zagospodarowanie przez jednego inwestora w celu uzyskania korzystniejszych warunków użytkowych lub korygowanie ich granic zgodnie z przepisami szczególnymi, w tym:

- a) zachowaniem odległości nowo projektowanych budynków od granic działek,
- b) zachowaniem odległości od ulic, zgodnie z wyznaczonymi nieprzekraczalnymi liniami zabudowy.

6. Zakazuje się podziału terenu bez zapewnienia dostępu do drogi publicznej.

7. Dopuszcza się podziały terenów ZP według potrzeb ich zarządców przy czym wydzielone części muszą stanowić samodzielnie funkcjonującą całość lub uzupełnienie terenów sąsiednich.

Rozdział 5.

USTALENIA DOTYCZĄCE TERENÓW I OBSZARÓW INWESTYCJI CELU PUBLICZNEGO O ZNACZENIU PONADLOKALNYM I LOKALNYM ORAZ USTALENIA WYNIKAJĄCE Z POTRZEB KSZTAŁTOWANIA PRZESTRZENI PUBLICZNYCH

§ 10. 1. W granicach planu nie występują tereny inwestycji celu publicznego o znaczeniu ponadlokalnym.

2. W granicach terenu objętego planem rozmieszczone są inwestycje celu publicznego o znaczeniu lokalnym:

- 1) droga gminna (ul. Fryderyka Chopina) oznaczona na rysunku planu symbolem 1KDL,
- 2) droga gminna (ul. Stanisława Moniuszki) nr 103337B oznaczona na rysunku planu symbolem 1KDD,
- 3) teren usług edukacji - szkoła podstawowa, oznaczony na rysunku planu symbolem 1UEP.

3. Na obszarze objętym planem tereny 1ZP oraz 2ZP stanowią obszary przestrzeni publicznych.

Rozdział 6.

USTALENIA DOTYCZĄCE ZASAD MODERNIZACJI, ROZBUDOWY I BUDOWY SYSTEMÓW KOMUNIKACJI I INFRASTRUKTURY TECHNICZNEJ

§ 11. System zaopatrzenia w wodę:

- 1) Pobór wody dla potrzeb socjalno-bytowych należy realizować z istniejących sieci wodociągowych objętych planem w ulicy Stanisława Moniuszki wodociąg średnicy 100/150 mm, w ulicy Fryderyka Chopina wodociąg średnicy 150 mm, oraz znajdującej się poza obszarem planu ulicy Rotmistrza Pileckiego wodociąg średnicy 315 mm.
- 2) Jako rozwiązanie docelowe dla nowych terenów inwestycyjnych należy przyjąć zaopatrzenie w wodę z sieci wodociągowej; dla realizacji tego celu należy rozbudować sieć wodociągową poza obszarem planu wzdłuż ulicy Rotmistrza Pileckiego od wysokości działki o numerze geodezyjnym 23984 w kierunku południowym.
- 3) Pobór wody do celów przeciwpożarowych realizować bezpośrednio z sieci wodociągowych lub poprzez zbiorniki przeciwpożarowe budowane przez inwestorów.
- 4) Do budowy i rozbudowy sieci wodociągowej należy rezerwować pasy terenu w obrębie linii rozgraniczających ciągi komunikacyjne, tam gdzie to możliwe poza jezdniami.
- 5) Dopuszcza się lokalizację sieci wodociągowej poza ciągami komunikacyjnymi, jeżeli jest to uzasadnione technicznie.

§ 12. System odprowadzania ścieków sanitarnych:

- 1) Obowiązuje nakaz odprowadzania ścieków bytowych systemem zbiorczym do istniejącej sieci kanalizacji sanitarnej objętej planem w części ulicy Stanisława Moniuszki o średnicy 300 mm oraz znajdującej się poza obszarem planu w ulicy Rotmistrza Witolda Pileckiego sieci kanalizacji sanitarnej o średnicy 400 mm.
- 2) W przypadku konieczności przebudowy i rozbudowy sieci kanalizacji sanitarnej należy zarezerwować pas terenu w obrębie linii rozgraniczających ciągi komunikacyjne, tak gdzie to możliwe poza jezdniami.

- 3) Kanały sanitarne muszą być wykonane w technologii zapewniającej szczelność.
- 4) Dopuszcza się lokalizację kanałów sanitarnych poza ciągami komunikacyjnymi, jeżeli jest to uzasadnione technicznie.
- 5) Na terenie objętym planem nie dopuszcza się realizacji szczelnych zbiorników na nieczystości i przydomowych oczyszczalni ścieków.

§ 13. System odprowadzania wód opadowych i roztopowych:

- 1) Wody opadowe i roztopowe z ulic i parkingów należy odprowadzać do gruntu lub do sieci kanalizacji deszczowej w części ulicy Stanisława Moniuszki - sieć kanalizacji deszczowej średnicy 200 mm, w ulicy Fryderyka Chopina - sieć kanalizacji deszczowej średnicy 600 mm oraz znajdującej się poza obszarem planu w ulicy Rotmistrza Witolda Pileckiego - sieć kanalizacji deszczowej średnicy 300/1800 mm.
- 2) Podstawowy sposobem odprowadzania wód opadowych i roztopowych z powierzchni dachów oraz terenów utwardzonych jest zagospodarowanie ich na działce inwestora poprzez np. bezpośrednie odprowadzenie do ziemi; w przypadku braku możliwości odprowadzenia do ziemi dopuszcza się odprowadzenie do sieci kanalizacji deszczowej na warunkach określonych przez gestora sieci.
- 3) Do budowy kanałów deszczowych należy zarezerwować pasy terenu w obrębie linii rozgraniczających ciągi komunikacyjne.
- 4) Dopuszcza się lokalizację kanałów deszczowych poza ciągami komunikacyjnymi, jeżeli jest to uzasadnione technicznie.
- 5) Dopuszcza się tworzenie otwartych systemów kanalizacji deszczowej mających na celu kompleksowe zarządzanie wodą opadową, poprzez realizację obiektów małej retencji, które naśladują naturę w gromadzeniu, oczyszczaniu i opóźnianiu spływu deszczówki takich, jak na przykład: zagłębienia retencyjne w zieleni, zielone lub retencyjne dachy, niecki trawiaste, ogrody deszczowe i inne podobne obiekty małej retencji miejskiej.
- 6) Na całym obszarze objętym planem, w celu zwiększenia retencji dopuszcza się montaż podziemnych zbiorników retencyjnych lub skrzyń chłonnych, a także zakładanie ogrodów deszczowych do odbierania wód opadowych i roztopowych; i wykorzystywanie do tego celu natury.
- 7) Na budynkach garażowych i gospodarczych dopuszcza się dachy zielone lub retencyjne.

§ 14. System zaopatrzenia w ciepło:

- 1) Jako zasadę przyjmuje się zaopatrzenie w ciepło z miejskiej sieci ciepłowniczej lub gazowej.
- 2) Zakazuje się budowy kotłowni węglowych i na paliwo stałe.
- 3) Dopuszcza się kominki opalane biomasą jako uzupełnienie ogrzewania podstawowego.
- 4) Dopuszcza się utrzymanie istniejącego systemu ogrzewania budynków.
- 5) Dopuszcza się indywidualne źródła ciepła nieemitujące zanieczyszczeń (energia elektryczna, słoneczna, pompy ciepła).
- 6) Zaopatrzenie w ciepło terenów inwestycyjnych realizować z istniejącej sieci ciepłowniczej zlokalizowanej na terenie osiedla Mieszkaniowego przy ul. Moniuszki lub z sieci ciepłowniczej biegnącej w ulicy Rotmistrza Witolda Pileckiego, poza obszarem objętym planem.

§ 15. System zaopatrzenia w gaz:

- 1) Zaopatrzenie w gaz budynków w oparciu o istniejącą sieć gazową w ulicy Moniuszki, o średnicy 150 mm.
- 2) W liniach rozgraniczających dróg publicznych i niepublicznych, w chodnikach lub pasach zieleni należy pozostawić rezerwę terenu pod lokalizację przyszłych gazociągów z uwzględnieniem wymogów zawartych w przepisach szczególnych.

- 3) W przypadku braku miejsca w pasach drogowych dopuszcza się lokalizację sieci gazowej na działkach prywatnych.
- 4) W strefie kontrolowanej istniejących już gazociągów dopuszcza się budowę nowych sieci gazowych.
- 5) W strefach kontrolowanych nie należy wznosić budynków, urządzać stałych składów i magazynów, sadzić drzew i krzewów oraz podejmować działalności mogącej zagrozić trwałości gazociągu podczas jego eksploatacji;
- 6) Przy scalaniu lub podziale nieruchomości gruntowych lub działek objętych planem przewidzieć dostępność do infrastruktury technicznej.

§ 16. Ustala się następujące zasady zasilania w energię elektryczną:

- 1) Zasilanie w energię elektryczną odbiorców odbywać się będzie ze stacji 110/20 kV za pośrednictwem istniejących i projektowanych linii średniego napięcia 20kV oraz w oparciu o projektowane i istniejące stacje transformatorowe SN/nn (20/0,4 kV); bezpośrednia obsługa odbiorców odbywać się będzie projektowanymi i istniejącymi liniami niskiego napięcia oraz przyłączami napowietrznymi i kablowymi.
- 2) Dopuszcza się budowę stacji transformatorowych SN/nn na wszystkich obszarach w granicach planu oraz wydzielanie pod nie działek.
- 3) Wszystkie obiekty muszą być podłączone do sieci elektroenergetycznej i posiadać przyłącze elektroenergetyczne umożliwiające pobór energii elektrycznej w stopniu wystarczającym dla obsługi funkcji i sposobu zagospodarowania.
- 4) Sieci elektroenergetyczne, stacje transformatorowe i przyłącza realizować zgodnie z warunkami technicznymi wydanymi przez administratora sieci elektroenergetycznej.
- 5) Projektowane oświetlenie uliczne realizować jako wydzieloną sieć kablową zintegrowaną z istniejącym miejskim systemem oświetleniowym przede wszystkim w zakresie zaciemniania i wygaszania w okresie podwyższonej obronności Państwa.
- 6) Trasy projektowanych linii elektroenergetycznych należy ustalić w projekcie budowlanym, zgodnie z przepisami szczególnymi, tam gdzie to możliwe poza jezdniami.
- 7) Trasy adaptowanych w planie istniejących urządzeń elektrycznych mogą ulec zmianie w wyniku ich modernizacji.
- 8) Urządzenia elektryczne kolidujące z projektowaną zabudową dostosować do projektowanego zagospodarowania przestrzennego i przebudować zgodnie z warunkami administratora sieci.

§ 17. System obsługi telekomunikacyjnej:

- 1) Obsługę telekomunikacyjną należy rozwiązać w oparciu o istniejące i projektowane sieci, tam gdzie to możliwe poza jezdniami.
- 2) Utrzymuje się istniejące urządzenia i sieci teletechniczne z możliwością ich rozbudowy i przebudowy w zależności od potrzeb oraz dopuszcza się realizację nowych, w tym stacji bazowych oraz masztów telefonii komórkowej i radiofonii pod warunkiem spełnienia wymagań zawartych w przepisach szczególnych i ustaleń niniejszego planu.
- 3) Sieci telekomunikacyjne należy realizować za pomocą kanalizacji teletechnicznej i kabli doziemnych lub napowietrznych oraz innych rozwiązań zgodnie z obowiązującymi normami i przepisami odrębnymi.
- 4) Przyłącza do poszczególnych budynków wykonać zgodnie z warunkami technicznymi wydanymi przez administratora sieci.

§ 18. System gospodarki odpadami:

- 1) Wszystkie odpady komunalne z terenu odbierane będą w sposób zorganizowany, zgodnie z przepisami gminnymi.

- 2) Na działkach budowlanych należy przewidzieć powierzchnie na miejsca na pojemniki służące do czasowego gromadzenia odpadów stałych, z uwzględnieniem możliwości ich segregacji, częstotliwości odbioru odpadów oraz pojemności pojemników w przeliczeniu na ilość mieszkańców, zgodnie z przepisami gminnymi.
- 3) Dopuszcza się realizację zbiorczych pojemników umożliwiających selektywną zbiórkę.
- 4) Pojemniki powinny być zabezpieczone przed żerowaniem ptaków, należy stosować zamknięte i zadane wiaty lub pomieszczenia przeznaczone do gromadzenia odpadów wbudowane w budynki.

§ 19. System zaopatrzenia w media:

- 1) Realizacje sieci infrastruktury technicznej są inwestycjami celu publicznego.
- 2) System zaopatrzenia w media wymaga wykorzystania, rozbudowy i ewentualnej przebudowy istniejących sieci.
- 3) Budowa, przebudowa oraz podłączenie do sieci infrastruktury technicznej są możliwe na podstawie niniejszego planu i w oparciu o warunki techniczne wydane przez administratora sieci.
- 4) Sieci infrastruktury technicznej, o ile nie wynika to z warunków technicznych, powinny być projektowane i prowadzone poza jezdniami ulic.
- 5) Przebieg i usytuowanie sieci i urządzeń infrastruktury technicznej należy ustalić w projekcie budowlanym, zgodnie z przepisami szczególnymi.
- 6) Dopuszcza się przebudowę i modernizację istniejących urządzeń infrastruktury technicznej wynikającą z zaspokojenia zapotrzebowania na media, utrzymania ich w należytym stanie technicznym – użytkowym oraz zastosowania nowych technologii i form usprawniających przesył.
- 7) Dopuszcza się budowę i eksploatację innych sieci i urządzeń technicznych niewymienionych w tekście uchwały pod warunkiem spełnienia wymagań zawartych w przepisach szczególnych i ustaleń niniejszego planu.
- 8) Sieci jako inwestycje celu publicznego należy chronić przed zabudową.
- 9) Przy łączeniu lub podziale nieruchomości gruntowych lub działek objętych planem przewidzieć dostępność do infrastruktury technicznej.

§ 20. Ustalenia w zakresie liczby miejsc do parkowania, w tym miejsc przeznaczonych na parkowanie pojazdów zaopatrzonych w kartę parkingową i sposób ich realizacji:

1. Ustala się miejsca do parkowania na działkach budowlanych, na których realizowana jest inwestycja, sytuowane na poziomie terenu z zachowaniem przepisów odrębnych dla lokalizacji miejsc do parkowania lub jako stanowiska w garażach podziemnych, nadziemnych lub naziemnych.

2. Dopuszcza się zatoki postojowe w liniach rozgraniczających dróg publicznych o szerokości, co najmniej 12,0 m, pod warunkiem zapewnienia miejsca dla ruchu pieszego oraz dopuszcza się odpowiednie zatoki lub pasy postojowe w liniach rozgraniczających dróg wewnętrznych, o ile ustalenia szczegółowe nie stanowią inaczej.

3. Ustala się minimalną liczbę miejsc do parkowania:

- 1) do funkcji mieszkaniowej - 1,5 miejsca na 1 lokal mieszkalny;
- 2) dla usług - 1 miejsce na każde rozpoczęte 50 m² powierzchni użytkowej podstawowej, lecz nie mniej niż 1 miejsce na lokal użytkowy,
- 3) dla handlu - 1 miejsce na każde rozpoczęte 25 m² powierzchni sprzedażowej.

4. Przy realizacji miejsc do parkowania, obsługujących tereny wymienione w ust. 3, należy zapewnić miejsca przeznaczone do parkowania pojazdów zaopatrzonych w kartę parkingową w ilości:

- 1) 1 miejsce na każde 25 miejsc postojowych, jeżeli liczba stanowisk wynosi do 100;
- 2) 4% ogólnej liczby stanowisk, jeżeli ogólna liczba stanowisk wynosi ≥ 101 .

5. Przy realizacji parkingów na terenach niezaliczonych do żadnej z kategorii dróg publicznych i niezlokalizowanych w pasach drogowych tych dróg należy zapewnić minimum 1 miejsce do parkowania pojazdów zaopatrzonych w kartę parkingową na każde 25 miejsc parkingowych.

6. Na terenach przeznaczonych na realizację drogowych celów publicznych oraz w strefach zamieszkania i strefach ruchu, dla pojazdów zaopatrzonych w kartę parkingową ilość miejsc należy zapewnić zgodnie z przepisami ustawy z dnia 21 marca 1985 r. o drogach publicznych (t.j. Dz. U. z 2023 r. poz. 645 ze zm.).

7. Należy zapewnić minimum 4 miejsca postojowe dla rowerów w granicach każdej projektowanej inwestycji, za wyjątkiem zabudowy mieszkaniowej jednorodzinnej i garażowej.

Rozdział 7.

USTALENIA SZCZEGÓŁOWE DOTYCZĄCE TERENÓW O RÓŻNYM PRZEZNACZENIU LUB RÓŻNYCH ZASADACH ZAGOSPODAROWANIA WYZNACZONYCH W PLANIE

§ 21. 1. Ustala się linie rozgraniczające wyznaczające pas drogi publicznej klasy "L" - lokalna, w ciągu ulicy Fryderyka Chopina, o szerokości w liniach rozgraniczających 20,00÷28,00 m, o powierzchni ok. 0,2 ha, oznaczonej na rysunku planu symbolem 1KDL.

2. W granicach pasa drogowego ulic 1KDL należy zrealizować docelowo:

- 1) jezdnię o szerokości minimum 7,00 m;
- 2) miejsca postojowe dla samochodów osobowych;
- 3) ścieżki rowerowe lub ciągi pieszo-rowerowe;
- 4) chodniki;
- 5) urządzenia służące utrzymaniu porządku;
- 6) urządzenia i sieci infrastruktury technicznej.

§ 22. 1. Ustala się linie rozgraniczające wyznaczające pas drogi publicznej klasy "D" - dojazdowa, w ciągu ulicy Stanisława Moniuszki, o szerokości w liniach rozgraniczających 13,00÷25,00 m, o powierzchni ok. 0,34 ha, oznaczonej na rysunku planu symbolem 1KDD.

2. W granicach pasa drogowego ulic 1KDD należy zrealizować docelowo:

- 1) jezdnię;
- 2) chodniki;
- 3) ścieżkę rowerową lub ciąg pieszo-jezdny;
- 4) urządzenia służące utrzymaniu porządku;
- 5) urządzenia i sieci infrastruktury technicznej;

§ 23. 1. Ustala się linie rozgraniczające wyznaczające teren komunikacji drogowej wewnętrznej, o szerokości w liniach rozgraniczających 10,00 m, o powierzchni ok. 0,09 ha, oznaczonej na rysunku planu symbolem 1KR.

2. W granicach pasa drogowego ulicy 1KR należy zrealizować docelowo:

- 1) jezdnię;
- 2) chodniki;
- 3) plac manewrowy;
- 4) zjazdy na działki przyległe;
- 5) urządzenia służące utrzymaniu porządku;

- 6) urządzenia i sieci infrastruktury technicznej.
- 7) dopuszcza się małą architekturę i zielen przyuliczną oraz parkingi.

§ 24. 1. Ustala się linie rozgraniczające, wyznaczające teren zabudowy mieszkaniowej jednorodzinnej lub usług, oznaczony na rysunku planu symbolem 1MN-U o powierzchni ok. 0,55 ha.

2. W zakresie przeznaczenia podstawowego adaptuje się istniejące budynki o funkcji mieszkaniowej jednorodzinnej lub usługowej; dopuszcza się ich przebudowy, rozbudowy, nadbudowy oraz realizację nowej zabudowy mieszkaniowej jednorodzinnej lub usługowej lub mieszkalno-usługowej.

3. W ramach terenu ustala się możliwość realizacji:

- 1) budynków mieszkalnych;
- 2) budynków usługowych, w tym warsztatów samochodowych;
- 3) budynków mieszkalno-usługowych;
- 4) budynków i budowli pomocniczych, obiektów rekreacyjnych;
- 5) obiektów i urządzeń małej architektury;
- 6) urządzeń budowlanych, w tym służących utrzymaniu porządku;
- 7) urządzeń i sieci infrastruktury technicznej;
- 8) zieleni;
- 9) budowli ochronnych.

4. Ustala się następujące warunki zagospodarowania terenu:

- 1) maksymalna powierzchnia zabudowy - 50%,
- 2) wskaźnik intensywności zabudowy - od 0,1 do 1,4,
- 3) minimalny udział powierzchni biologicznie czynnej - 15%.
- 4) wprowadza się zakaz wydzielania nowych działek budowlanych, nie dotyczy działek wydzielanych na cele infrastruktury technicznej, dojazdu lub polepszenie zagospodarowania działek przyległych lub wydzielanych na podstawie przepisów szczególnych,
- 5) maksymalna wysokość zabudowy przeznaczenia podstawowego 3 kondygnacje, nie wyżej niż 9,5 m, licząc od poziomu parteru do kalenicy i nie wyżej niż istniejący budynek w granicy działki,
- 6) maksymalna wysokość zabudowy pomocniczej - jedna kondygnacja, nie wyżej niż 4,0 m licząc od poziomu parteru do kalenicy, przy czym wyniesienie parteru maksymalnie 0,3 m nad poziom naturalnego terenu,
- 7) dachy dwuspadowe lub wielospadowe o kącie nachylenia głównych połaci od 25° do 45°,
- 8) dopuszcza się dachy płaskie i o nachyleniu mniejszym niż w pkt 7 dla tarasów, garaży, ganków i lukarn oraz dla jednokondygnacyjnej zabudowy warsztatowej lub usługowej i o wysokości do 6,0 m,
- 9) pokrycie dachów dachówką lub materiałem dachówko podobnym, w tym blachą płaską w kolorach brązów, czerwieni, zieleni lub grafitów, nie dotyczy tarasów, wiat i altan,
- 10) minimalna liczba miejsc do parkowania, w tym miejsca przeznaczone na parkowanie pojazdów zaopatrzonych w kartę parkingową zgodnie z § 20 uchwały.

5. Obsługa komunikacyjna terenu z drogi 1KDD.

6. Utrzymuje się istniejące zjazdy z ul. Fryderyka Chopina i ul. Rotmistrza Witolda Pileckiego (poza granicami planu); nie dopuszcza się realizacji nowych.

6. Nieprzekraczalne linie zabudowy w odległości 10,0 m od linii rozgraniczających drogi 1KDD i 3,0 m od linii rozgraniczających drogi 1KR, od linii rozgraniczających drogi 1KDL oraz od ul. Rotmistrza Witolda Pileckiego, zgodnie z rysunkiem planu.

§ 25. 1. Ustala się linie rozgraniczające, wyznaczające teren zabudowy mieszkaniowej jednorodzinnej szeregowej lub grupowej, oznaczony na rysunku planu symbolem 1MNS o powierzchni ok. 0,25 ha.

2. W zakresie przeznaczenia podstawowego ustala się realizację zabudowy mieszkaniowej jednorodzinnej szeregowej lub grupowej w zabudowie deweloperskiej.

3. W zakresie przeznaczenia dopuszczalnego, ustala się możliwość realizacji:

- 1) usług nieuciążliwych stanowiących do 30 % powierzchni całkowitej budynku mieszkalnego, z zakresu: administracji, zdrowia, oświaty, kultury, zaspokajających potrzeby lokalnej społeczności, takich jak: lokale fryzjerskie, kosmetyczne, lekarskie, weterynaryjne, biura projektowe, doradcze, ubezpieczeniowe, rachunkowe, bankowe, kancelarie prawne, krawieckie, artystyczne, napraw, w tym elektroniki i sprzętu agd oraz innych związanych z działalnością gospodarczą prowadzoną przez użytkownika budynku, z wyłączeniem usług pogrzebowych i handlowych,
- 2) jednej altany ogrodowej i jednej wiaty do 25 m² powierzchni zabudowy i wysokości 4,0 m do kalenicy - każda,
- 3) obiektów i urządzeń małej architektury;
- 4) urządzeń budowlanych, w tym służących utrzymaniu porządku;
- 5) urządzeń i sieci infrastruktury technicznej;
- 6) zieleni.

4. Na wydzielonych działkach budowlanych zakazuje się realizacji wolno stojących garaży oraz budynków; zabudowa w granicach działek, za wyjątkiem działek skrajnych.

5. Ustala się następujące warunki zagospodarowania terenu:

- 1) zagospodarowanie i urządzenie terenów realizować w formie zorganizowanej zabudowy deweloperskiej,
- 2) zabudowa o jednolitej formie architektonicznej oraz jednolitym wystroju, kolorystyce i detalu elewacji,
- 3) maksymalna powierzchnia zabudowy - 50%,
- 4) wskaźnik intensywności zabudowy - od 0,1 do 1,4,
- 5) minimalny udział powierzchni biologicznie czynnej - 25%,
- 6) minimalna powierzchnia nowo wydzielanych działek budowlanych 180 m²,
- 7) minimalna szerokość frontu nowo wydzielanej działki - 7,5 m,
- 8) maksymalna wysokość zabudowy przeznaczenia podstawowego 2 kondygnacje, nie wyżej niż 9,0 m, licząc od poziomu parteru do kalenicy lub górnej krawędzi elewacji frontowej, przy czym wyniesienie poziomu parteru do 0,9 m nad poziom naturalnego terenu, dopuszcza się uskoki zabudowy na granicy działek, dopuszczalna różnica w wysokości do 1,0 m,
- 9) maksymalna wysokość zabudowy pomocniczej - jedna kondygnacja, nie wyżej niż 4,0 m licząc od poziomu parteru do kalenicy lub górnej krawędzi elewacji frontowej, przy czym wyniesienie poziomu parteru do 0,3 m nad poziom naturalnego terenu,
- 10) lokalizacja zabudowy pomocniczej w granicy działki w granicach wyznaczonych linii zabudowy lub jako dobudowane do budynku mieszkalnego,
- 11) geometria dachów o jednolitej formie architektonicznej i kolorystyce dla całego zespołu zabudowy, za wyjątkiem ustaleń § 25 ust. 5 pkt 12,

- 12) nie ustala się geometrii dachów i jej kolorystyki dla tarasów, wiat, altan oraz zabudowy pomocniczej,
- 13) minimalna liczba miejsc do parkowania, w tym miejsca przeznaczone na parkowanie pojazdów zaopatrzonych w kartę parkingową zgodnie z § 20 uchwały.

6. Obsługa komunikacyjna terenu z drogi 1KR.

7. Nie dopuszcza się zjazdów z ulicy Rotmistrza Witolda Pileckiego,

8. Nieprzekraczalne linie zabudowy w odległości 5,0 m od linii rozgraniczających drogi 1KR, 10,0 m od linii rozgraniczających drogi 1KDD oraz 8,0 m od ul. Rotmistrza Witolda Pileckiego zlokalizowanej poza granicami opracowania planu, zgodnie z rysunkiem planu.

§ 26. 1. Ustala się linie rozgraniczające, wyznaczające teren zabudowy mieszkaniowej wielorodzinnej lub usług, oznaczony na rysunku planu symbolem 1MW-U o powierzchni ok. 0,18 ha.

2. W ramach przeznaczenia podstawowego ustala się realizację zabudowy mieszkaniowej wielorodzinnej lub usługowej lub mieszkalno-usługowej.

3. Na terenie o którym mowa w ust. 1 ustala się realizację usług nieuciążliwych niekolidujących z funkcją mieszkaniową, w tym handlowych o powierzchni sprzedażowej do 800 m².

4. Dopuszcza się:

- 1) dotychczasowe użytkowanie terenu, budynków i obiektów budowlanych oraz urządzeń technicznych,
- 2) modernizację, przebudowę, rozbudowę, nadbudowę, wymianę istniejących obiektów zgodnie z podstawowym lub dopuszczalnym przeznaczeniem terenu i przepisami szczegółowymi,
- 3) zmianę funkcji usług na inne usługi nieuciążliwe lub wprowadzenie nowych niekolidujących z przeznaczeniem podstawowym.

5. W zakresie przeznaczenia dopuszczalnego, ustala się możliwość realizacji:

- 1) budynków gospodarczych, garażowych, altan ogrodowych i wiat,
- 2) obiektów i urządzeń małej architektury,
- 3) urządzeń służących utrzymaniu porządku,
- 4) miejsc postojowych, placów utwardzonych,
- 5) zieleni towarzyszącej i izolacyjnej,
- 6) sieci i urządzeń infrastruktury technicznej.

6. Ustala się następujące warunki zagospodarowania terenu:

- 1) maksymalna powierzchnia zabudowy - 35%,
- 2) wskaźnik intensywności zabudowy - od 0,1 do 1,4,
- 3) minimalny udział powierzchni biologicznie czynnej - 25%.
- 4) maksymalna wysokość zabudowy przeznaczenia podstawowego 3 kondygnacje, lecz nie wyżej niż 12,0 m licząc od poziomu parteru do kalenicy lub górnej krawędzi elewacji frontowej, przy czym wyniesienie parteru maksymalnie 0,6 m nad poziom naturalnego terenu,
- 5) maksymalna wysokość zabudowy pomocniczej - jedna kondygnacja, nie wyżej niż 4,0 m licząc od poziomu parteru do kalenicy lub górnej krawędzi elewacji frontowej, przy czym wyniesienie parteru maksymalnie 0,3 m nad poziom przyległej ulicy w osi głównego wejścia do budynku,
- 6) nie ustala się geometrii dachu,
- 7) obowiązuje jednolite pokrycie i kolorystyka dachów w granicach konturu, nie dotyczy tarasów, wiat i altan,

8) minimalna liczba miejsc do parkowania, w tym miejsca przeznaczone na parkowanie pojazdów zaopatrzonych w kartę parkingową zgodnie z § 20 uchwały.

7. Obsługa komunikacyjna terenu z drogi 1KDD i terenu 2KO.

8. Nieprzekraczalne linie zabudowy w odległości 10,0 m od linii rozgraniczających drogi 1KDD, 5,0 m od linii rozgraniczających terenu 2KO, zgodnie z rysunkiem planu; dopuszcza się przebudowę i nadbudowę istniejącego budynku w jego obrysie, położonym poza nieprzekraczalnymi liniami zabudowy, bez możliwości rozbudowy poza ustaloną nieprzekraczalną linię zabudowy.

§ 27. 1. Ustala się linie rozgraniczające wyznaczające teren usług edukacji - szkoła podstawowa, oznaczony na rysunku planu symbolem 1UEP o powierzchni ok. 0,33 ha.

2. W zakresie przeznaczenia podstawowego ustala się realizację funkcji z zakresu sportu - przyszkolne boisko sportowe.

3. W zakresie przeznaczenia dopuszczalnego, ustala się realizację:

- 1) obiektów i urządzeń sportowych związanych z obsługą boiska,
- 2) urządzeń małej architektury i służących utrzymaniu porządku,
- 3) zieleni towarzyszącej i izolacyjnej,
- 4) sieci i urządzeń infrastruktury technicznej.

4. Ustala się następujące warunki zagospodarowania terenu:

- 1) minimalny udział powierzchni biologicznie czynnej - 30%.
- 2) maksymalna wysokość zabudowy przeznaczenia dopuszczalnego jedna kondygnacja, nie wyżej niż 6,0 m licząc od poziomu parteru do kalenicy lub górnej krawędzi elewacji frontowej, przy czym wyniesienie parteru maksymalnie 0,3 m nad poziom naturalnego terenu,
- 3) nie ustala się geometrii dachów,
- 4) nie ustala się minimalnej liczby miejsc do parkowania; miejsca do parkowania należy zapewnić w ramach terenu 2KO lub na terenie.

5. Nieprzekraczalne linie zabudowy w odległości 5,0 m od linii rozgraniczających teren 2KO, zgodnie z rysunkiem planu.

6. Obsługa komunikacyjna terenu z ul. Emila Młynarskiego oraz ul. Klonowej zlokalizowanych poza granicami opracowania planu; dopuszcza się zjazdy z terenu 2KO.

§ 28. 1. Ustala się linie rozgraniczające, wyznaczające teren zieleni urządzonej, oznaczony na rysunku planu symbolem 1ZP o powierzchni ok. 1,13 ha.

2. W zakresie przeznaczenia podstawowego ustala się: publiczną zieleń parkową z elementami budowli na potrzeby organizacji wypoczynku i rekreacji, w tym realizację i utrzymanie: torów rowerowych, dróg rowerowych, urządzeń do parkowania rowerów, zieleni.

3. W zakresie przeznaczenia dopuszczalnego ustala się:

- 1) parkingi, realizowane w granicy z terenami 1KDD lub 2KO, jako przykrawężnikowe do jezdni zlokalizowanych na terenach 1KDD i 2KO,
- 2) obiekty i urządzenia małej architektury,
- 3) urządzenia budowlane, w tym służące utrzymaniu porządku,
- 4) urządzenia i sieci infrastruktury technicznej,
- 5) budowle ochronne.

4. Minimalny udział powierzchni biologicznie czynnej - 80 %.

5. Obsługa komunikacyjna terenu z drogi 1KDD i 1KO.

6. Nieprzekraczalne linie zabudowy w odległości 10,0 m od linii rozgraniczających drogi 1KDD i 5,0 m od linii rozgraniczających teren 2KO, zgodnie z rysunkiem planu.

§ 29. 1. Ustala się linie rozgraniczające, wyznaczające teren zieleni urządzonej, oznaczony na rysunku planu symbolem ZZP o powierzchni ok. 2,34 ha.

2. W zakresie przeznaczenia podstawowego ustala się: publiczną zielenią parkową z elementami budowlami na potrzeby organizacji wypoczynku i rekreacji, w tym:

- 1) ciągi piesze i pieszo-rowerowe,
- 2) drogi rowerowe,
- 3) ścieżki rekreacyjno - sportowe i dydaktyczne,
- 4) boiska sportowe i terenowe urządzenia do uprawiania ćwiczeń fizycznych,
- 5) place zabaw,
- 6) chodniki,
- 7) zieleńce.

3. W zakresie przeznaczenia dopuszczalnego ustala się:

- 1) obiekty sportowe i rekreacyjne,
- 2) parkingi, związane z obsługą obiektów lokalizowanych na tym terenie, do 15% powierzchni terenu,
- 3) obiekty i urządzenia małej architektury,
- 4) urządzenia budowlane, w tym służące utrzymaniu porządku,
- 5) urządzenia i sieci infrastruktury technicznej,
- 6) budowle ochronne.

4. Ustala się następujące warunki zagospodarowania terenu:

- 1) lokalizacja obiektów sportowych i rekreacyjnych o wysokości do 12,0 m,
- 2) nie ustala się geometrii dachów,
- 3) maksymalna powierzchnia zabudowy - 15%,
- 4) wskaźnik intensywności zabudowy - od 0,001 do 0,5.

5. Minimalny udział powierzchni biologicznie czynnej - 70 %.

6. Nieprzekraczalne linie zabudowy w odległości 5,0 m od linii rozgraniczających teren 2KO oraz minimum 10,0 od linii rozgraniczających z ul. Rotmistrza Witolda Pileckiego, zgodnie z rysunkiem planu

7. Obsługa komunikacyjna obszaru z terenu 2KO.

§ 30. 1. Ustala się linie rozgraniczające, wyznaczające teren obsługi komunikacji lub zieleni urządzonej, oznaczony na rysunku planu symbolem 1KO-ZP o powierzchni ok. 0,11 ha.

2. W zakresie przeznaczenia podstawowego ustala się realizację parkingu lub zieleni urządzonej.

3. W zakresie przeznaczenia dopuszczalnego ustala się:

- 1) parking podziemny lub naziemny lub podziemny z parkingiem na stropodachu,
- 2) obiekty i urządzenia małej architektury,
- 3) urządzenia budowlane, w tym służące utrzymaniu porządku,
- 4) urządzenia i sieci infrastruktury technicznej.

4. Minimalny udział powierzchni biologicznie czynnej 50%.

5. Wprowadza się zakaz lokalizacji garaży, w tym blaszanych.

6. Obsługa komunikacyjna terenu z fragmentu ul. Fryderyka Chopina, zlokalizowanego poza granicami planu.

§ 31. 1. Ustala się linie rozgraniczające, wyznaczające teren obsługi komunikacji lub zieleni urządzonej, oznaczony na rysunku planu symbolem 2KO-ZP o powierzchni ok. 0,09 ha.

2. W zakresie przeznaczenia podstawowego ustala się realizację parkingu lub zieleni urządzonej.

3. W zakresie przeznaczenia dopuszczalnego ustala się:

- 1) obiekty i urządzenia małej architektury,
- 2) wiaty śmietnikowe,
- 3) urządzenia budowlane, w tym służące utrzymaniu porządku,
- 4) urządzenia i sieci infrastruktury technicznej.

4. Minimalny udział powierzchni biologicznie czynnej 50%.

5. Wprowadza się zakaz lokalizacji garaży, w tym blaszanych.

6. Obsługa komunikacyjna z terenu 2KO.

§ 32. 1. Ustala się linie rozgraniczające, wyznaczające tereny obsługi komunikacji, oznaczone na rysunku planu symbolami: 1KO o powierzchni ok. 1,02 ha oraz 2KO o powierzchni ok. 0,56 ha.

2. W ramach przeznaczenia podstawowego adaptuje się istniejące zespoły budynków garażowych, dopuszcza się remonty i przebudowy oraz uzupełnianie nowymi boksami garażowymi, w granicy wyznaczonej liniami zabudowy.

3. Wprowadza się zakaz podwyższania istniejących budynków garażowych.

4. W zakresie przeznaczenia dopuszczalnego ustala się lokalizację parkingów dla samochodów osobowych, dróg manewrowych, urządzeń budowlanych, w tym służących utrzymaniu porządku, urządzeń i sieci infrastruktury technicznej oraz zieleni towarzyszącej.

5. Dopuszcza się garaże tymczasowe, w tym blaszane, o jednolitej formie architektonicznej i kolorystyce, realizowane przez jednego inwestora lub dewelopera.

6. Ustala się następujące warunki zabudowy i zagospodarowania terenu:

- 1) minimalna powierzchnia działki pod nowo wydzielany boks garażowy - 20 m²; nie dotyczy działek skrajnych,
- 2) powierzchnia zabudowy do 100% każdej z działek przeznaczonych pod boks garażowy,
- 3) minimalny udział powierzchni biologicznie czynnej - 10% odpowiednio dla terenu 1KO i 2 KO,
- 4) wskaźnik intensywności zabudowy:
 - a) dla terenu 1KO od 0,1 do 0,5 oraz 1,0 dla wydzielonych działek pod garażami jednokondygnacyjnymi i 2,0 pod garażami dwukondygnacyjnymi,
 - b) dla terenu 2KO od 0,1 do 0,3 oraz 1,0 dla wydzielonych działek pod garażami,
- 5) maksymalna wysokość jednego boks garażowego - 3,0 m,
- 6) dopuszcza się wspólne ściany dla garaży w zabudowie szeregowej,
- 7) nakaz zachowania jednolitej wysokości i wystroju architektonicznego dla całego zespołu boksów przylegających do siebie; obowiązuje biały kolor ścian i ciemno brązowy stolarki i ślusarki; dopuszcza się inną kolorystykę do całego zespołu garażowego,
- 8) dachy płaskie, dopuszcza się dachy zielone,

9) nieprzekraczalne linie zabudowy zgodnie z rysunkiem planu,

10) obsługa komunikacyjna terenów 1KO i 2KO z drogi 1KDD.

7. Od strony ul. Pileckiego wprowadzić zielen izolacyjną.

8. Dopuszcza się wymianę istniejących garaży tymczasowych na stałe, murowane oraz podziały wydzielające działki pod nowymi budynkami garażowymi.

9. Nie dopuszcza się zmiany funkcji budynków garażowych, wprowadza się zakaz prowadzenia działalności gospodarczej w budynkach garażowych.

§ 33. 1. Ustala się linie rozgraniczające, wyznaczające teren elektroenergetyki, oznaczony na rysunku planu symbolem: IIE o powierzchni ok. 0,004 ha.

2. Dopuszcza się zmianę lokalizacji stacji transformatorowych i wydzielanie nowych działek pod stacje transformatorowe w granicach wszystkich terenów objętych planem, zgodnie z przepisami szczególnymi, pod warunkiem zapewnienia dostępu do drogi publicznej.

3. Dopuszcza się realizację stacji transformatorowych podziemnych lub wbudowanych w bryłę budynku.

4. Stacje transformatorowe niezbędne do obsługi poszczególnych obiektów mogą być lokalizowane w granicach wszystkich terenów wyznaczonych w planie, za zgodą zarządcy sieci, zgodnie z przepisami szczególnymi, pod warunkiem zapewnienia dostępu do drogi publicznej.

Rozdział 8.

STAWKI PROCENTOWE, NA PODSTAWIE KTÓRYCH USTALA SIĘ OPŁATĘ O KTÓREJ MOWA W ART. 36 UST. 4 USTAWY Z DNIA 27 MARCA 2003 R. O PLANOWANIU I ZAGOSPODAROWANIU PRZESTRZENNYM

§ 34. Ustala się jednorazową stawkę procentową stanowiącą podstawę ustalenia jednorazowej opłaty od wzrostu wartości nieruchomości w wysokości 5 % (słownie: pięć procent) dla terenów komunikacji i zieleni oraz 30% (słownie: trzydzieści procent) dla pozostałych terenów.

Rozdział 9.

USTALENIA KOŃCOWE

§ 35. W granicach objętych planem tracą moc ustalenia:

- 1) miejscowego planu zagospodarowania przestrzennego rejonu Osiedla Północ I w Suwałkach, uchwalonego uchwałą Nr XXXVI/450/2017 Rady Miejskiej w Suwałkach z dnia 25 września 2017 r., opublikowaną w Dz. Urz. Woj. Podlaskiego z dnia 2 października 2017 r., poz. 3593,
- 2) miejscowego planu zagospodarowania przestrzennego rejonu ulicy Fryderyka Chopina w Suwałkach, uchwalonego uchwałą Nr XXIII/287/2016 Rady Miejskiej w Suwałkach z dnia 28 września 2016 r., opublikowaną w Dz. Urz. Woj. Podlaskiego z dnia 26 października 2016 r., poz. 3985.

§ 36. Wykonanie uchwały powierza się Prezydentowi Miasta Suwałk.

§ 37. Uchwała wchodzi w życie po upływie 14 dni od daty jej ogłoszenia w Dzienniku Urzędowym Województwa Podlaskiego.

Nie wnoszę zastrzeżeń
formalno-prawnych i redakcyjnych
RADCA PRAWNY
Suwałki, 13.07.2024
Dorota Brichalska
Nr wpisu B/1394

Załącznik Nr 1 do uchwały Nr
 Rady Miejskiej w Suwałkach
 z dnia.....2023 r.

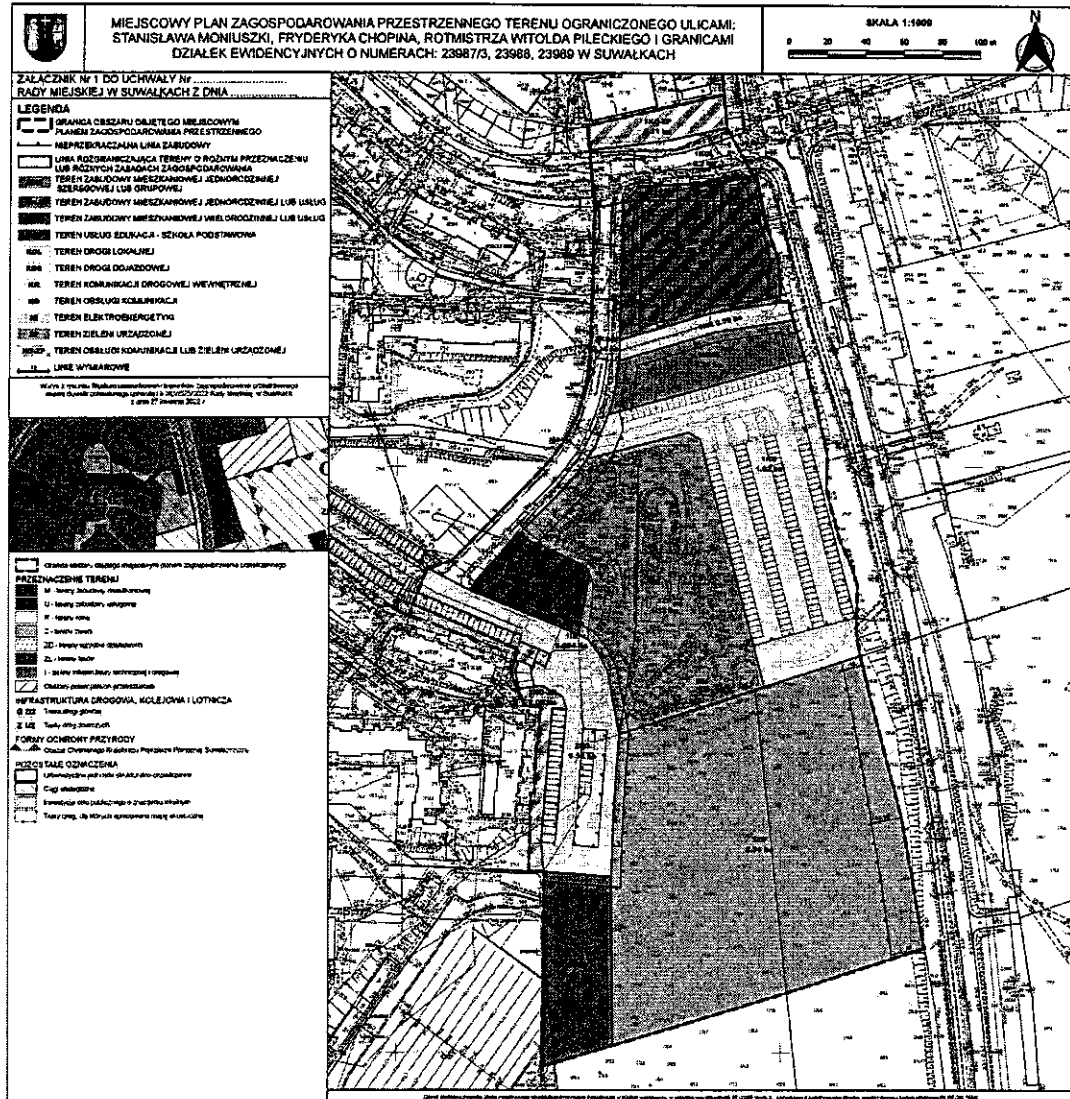

Załącznik Nr 2 do uchwały Nr

Rady Miejskiej w Suwałkach

z dnia.....2023 r.

Rozstrzygnięcie o sposobie rozpatrzenia uwag zgłoszonych do projektu miejscowego planu zagospodarowania przestrzennego terenu ograniczonego ulicami: Stanisława Moniuszki, Fryderyka Chopina, Rotmistrza Witolda Pileckiego i granicami działek ewidencyjnych o numerach: 23987/3, 23988, 23989 w Suwałkach

Uwag do projektu miejscowego planu zagospodarowania przestrzennego nie wniesiono.

Załącznik Nr 3 do uchwały Nr

Rady Miejskiej w Suwałkach

z dnia.....2023 r.

Rozstrzygnięcie o sposobie realizacji, zapisanych w miejscowym planie zagospodarowania przestrzennego terenu ograniczonego ulicami: Stanisława Moniuszki, Fryderyka Chopina, Rotmistrza Witolda Pileckiego i granicami działek ewidencyjnych o numerach: 23987/3, 23988, 23989 w Suwałkach

Na podstawie art. 20 ust. 1 ustawy z dnia 27 marca 2003 r. o planowaniu i zagospodarowaniu przestrzennym (Dz. U. z 2023 r., poz. 977, 1506 i 1597) w związku z art. 67 ust. 3 pkt 2 ustawy z dnia 7 lipca 2023 r. o zmianie ustawy o planowaniu i zagospodarowaniu przestrzennym oraz niektórych innych ustaw (Dz. U. z 2023 r., poz. 1688) stwierdza się, że na terenie objętym planem, inwestycje z zakresu infrastruktury technicznej, należące do zadań własnych gminy, będą realizowane zgodnie z uchwalonymi rocznymi planami inwestycyjnymi Miasta Suwałki.

Załącznik Nr 4 do uchwały Nr
Rady Miejskiej w Suwałkach
z dnia.....2023 r.

Dane przestrzenne, o których mowa w art. 67a ust. 3 i 5 ustawy z dnia 27 marca 2003 r. o planowaniu i zagospodarowaniu przestrzennym (Dz. U. z 2023 r. poz. 977, 1506 i 1597) w związku z art. 67 ust. 3 pkt 2 i 4 ustawy z dnia 7 lipca 2023 r. o zmianie ustawy o planowaniu i zagospodarowaniu przestrzennym oraz niektórych innych ustaw (Dz. U. z 2023 r., poz. 1688) ujawnione zostaną po kliknięciu na ikonę.

Uzasadnienie

do projektu uchwały Rady Miejskiej w Suwałkach w sprawie miejscowego planu zagospodarowania przestrzennego terenu ograniczonego ulicami: Stanisława Moniuszki, Fryderyka Chopina, Rotmistrza Witolda Pileckiego i granicami działek ewidencyjnych o numerach: 23987/3, 23988, 23989 w Suwałkach

Projekt miejscowego planu zagospodarowania przestrzennego wraz z prognozą oddziaływania na środowisko i prognozą skutków finansowych uchwalenia planu, został sporządzony w oparciu o uchwałę intencyjną Nr LI/670/2022 Rady Miejskiej w Suwałkach z dnia 30 listopada 2022 r. o przystąpieniu do sporządzenia miejscowego planu zagospodarowania przestrzennego terenu ograniczonego ulicami: Stanisława Moniuszki, Fryderyka Chopina, Rotmistrza Witolda Pileckiego i granicami działek ewidencyjnych o numerach: 23987/3, 23988, 23989 w Suwałkach, na podstawie ustawy z dnia 27 marca 2003 r. o planowaniu i zagospodarowaniu przestrzennym (Dz. U. z 2023 r. poz. 977 ze zm.) oraz w związku z art. 67 ust. 3 pkt 1, 2 i 4 ustawy z dnia 7 lipca 2023 r. o zmianie ustawy o planowaniu i zagospodarowaniu przestrzennym oraz niektórych innych ustaw (Dz. U. z 2023 r., poz. 1688).

Podjęcie uchwały o przystąpieniu do sporządzenia przedmiotowego planu wynikało z wniosku Prezydenta Miasta Suwałk w związku z potrzebą uporządkowania zaistniałych zmian w zagospodarowaniu terenu, zgodnie z obowiązującym zainwestowaniem, w tym regulacji granic, a także zmian w strukturze własności gruntów. Konieczności uporządkowania funkcjonującej zabudowy garażowej, w szczególności położonej w sąsiedztwie istniejącej zabudowy mieszkaniowej wielorodzinnej. A także ustalenia zasad zabudowy i zagospodarowania działek niezainwestowanych, zlokalizowanych w południowej części terenu.

Podjęcie uchwały o przystąpieniu do sporządzenia przedmiotowego planu jest zgodne z ustaleniami „Analizy zmian w zagospodarowaniu przestrzennym miasta Suwałk w okresie od 1 lipca 2014 r. do 30 czerwca 2018 r.”, przyjętej uchwałą Nr LI/625/2018 Rady Miejskiej w Suwałkach z dnia 25 września 2018 r., która zezwala na podejmowanie uchwał intencyjnych dotyczących innych obszarów, niż wymienione w załączniku nr 4 do „Analizy”, a wynikających z potrzeb miasta i wniosków inwestorów.

Nadmienić należy, że niniejsza uchwała jest zgodna również z uchwałą Nr LI/625/2018 z dnia 25 września 2018 r. w sprawie aktualności „Studium uwarunkowań i kierunków zagospodarowania przestrzennego miasta Suwałk” i miejscowych planów zagospodarowania przestrzennego obowiązujących na terenie miasta Suwałk oraz Uchwałą Nr XLV/575/2022 Rady Miejskiej w Suwałkach z dnia 27 kwietnia 2022 r. w sprawie „Studium uwarunkowań i kierunków zagospodarowania przestrzennego miasta Suwałk”, zwanego dalej studium.

Teren planu, o powierzchni około 7,19 ha, to obszar ograniczony od wschodu ulicą Rotmistrza Witolda Pileckiego, od zachodu ul. Stanisława Moniuszki, od północy ul. Fryderyka Chopina. Od południa obszar planu graniczy z działkami o numerach ewidencyjnych: 23987/3, 23988, 23989. Od strony ulicy F. Chopina zlokalizowany jest obszar zabudowy mieszkaniowej jednorodzinnej z usługami. W centralnej części terenu od strony ulicy Rotmistrza Witolda Pileckiego znajduje się zabudowa garażowa w postaci 4 murowanych parterowych zespołów garażowych, ustawionych równolegle do ulicy. Prostopadle do ul. Rotmistrza Witolda Pileckiego zlokalizowany jest zespół zabudowy garażowej w formie blaszanej. Kolejne zespoły garażowe usytuowane są wzdłuż ul. Stanisława Moniuszki. Na działce ewidencyjnej numer 25564 znajdują się zabudowania po dawnej palarni kawy, użytkowane na cele działalności gospodarczej. W ramach działek ewidencyjnych nr 23773/10 oraz 23773/11 funkcjonuje oddany do użytku w 2022 roku BikePark. Teren działek o numerach ewidencyjnych: 23893 i 23894 pozostaje niezagospodarowany.

Większość gruntów w granicach opracowania stanowią grunty Gminy Miasta Suwałki, w tym sklasyfikowane jako drogi, będące w trwałym zarządzie Zarządu Dróg i Zieleni w Suwałkach, niewielka część to grunty będące własnością osób fizycznych.

Teren planu położony jest w granicach obowiązującego miejscowego planu zagospodarowania przestrzennego rejonu Osiedla Północ I w Suwałkach, uchwalonego uchwałą Nr XXXVI/450/2017 Rady Miejskiej w Suwałkach z dnia 25 września 2017 r., opublikowaną w Dz. Urz. Woj. Podlaskiego z dnia 2 października 2017 r., poz. 3593 oraz miejscowego planu zagospodarowania przestrzennego rejonu ulicy Fryderyka Chopina w Suwałkach, uchwalonego uchwałą Nr XXIII/287/2016 Rady Miejskiej w Suwałkach z dnia 28 września 2016 r., opublikowaną w Dz. Urz. Woj. Podlaskiego z dnia 26 października 2016 r., poz. 3985.

Zgodnie z ustaleniami obowiązującego miejscowego planu zagospodarowania przestrzennego rejonu Osiedla Północ I w Suwałkach, teren objęty planem zawiera się w granicach konturów wyznaczających: tereny zabudowy mieszkaniowej jednorodzinnej z usługami (MNU), tereny zabudowy usługowej (U), tereny parkingów i garaży (KP), tereny zieleni urządzonej (ZP) oraz teren drogi publicznej (KD). Z miejscowego planu zagospodarowania przestrzennego rejonu ulicy Fryderyka Chopina w Suwałkach, w granicach niniejszego planu znalazł się fragment ul. Fryderyka Chopina.

Zgodnie z ustaleniami Studium uwarunkowań i kierunków zagospodarowania przestrzennego miasta Suwałk, uchwalonego uchwałą Nr XLV/575/2022 Rady Miejskiej w Suwałkach z dnia 27 kwietnia 2022 r., w granicach objętych uchwałą intencyjną występują: tereny zabudowy mieszkaniowej - M, oraz tereny zieleni - Z (w tym ciągów ekologicznych). Obszar planu położony jest w ramach jednostki C6, dla której funkcją podstawową jest zabudowa mieszkaniowa wielorodzinna o dużej intensywności. Jako funkcje uzupełniające wymienia się m.in. usługi w tym publiczne oraz handlowe o powierzchni sprzedażowej do 2000 m², funkcje oświatowe, ochrony zdrowia, funkcję mieszkaniową jednorodziną, tereny sportowo – rekreacyjne, zielenią urządzonej oraz tereny parkowe.

Celem niniejszego planu jest:

- stworzenie podstaw formalnych i prawnych do podejmowania i realizacji działań inwestycyjnych w tym rejonie miasta,
- ustalenie zasad inwestowania w sposób wykluczający konflikty funkcjonalne, przestrzenne i komunikacyjne, w tym wprowadzenie ograniczeń w sposobie zagospodarowania terenów,
- ustalenie jednolitych zasad zabudowy i zagospodarowania, w dostosowaniu do aktualnego stanu prawnego i własnościowego.

Procedura formalno – prawna sporządzenia miejscowego planu została przeprowadzona w trybie art. 17 ustawy z dnia 27 marca 2003 r. o planowaniu i zagospodarowaniu przestrzennym. Ustalenia planu uwzględniają obowiązek ujęcia lub ustosunkowania się do wszystkich elementów i zagadnień wymienionych w art. 15 ust. 2 ww. ustawy. Ustalając przeznaczenie terenów i określając w planie możliwe sposoby zagospodarowania i korzystania z terenów, zgodnie z art. 15 ust. 3 ww. ustawy, organ zważył interes publiczny i interes prywatny. Opracowany projekt uzyskał wszystkie niezbędne opinie i uzgodnienia wymagane art. 17 pkt 6 lit. a i b ww. ustawy.

W procedurze sporządzania planu, w wyznaczonym terminie, zgłoszono 8 wniosków (7 przez instytucje opiniujące i uzgadniające, 1 przez osobę prywatną), które uwzględniono w projekcie, czego odzwierciedleniem jest treść dokumentu planistycznego.

Projekt planu wraz z prognozą oddziaływania na środowisko wyłożony był do publicznego wglądu w dniach od 20 października 2023 r. do 21 listopada 2023 r. Uwagi do projektu planu można było składać w terminie do 6 grudnia 2023 r. W wyznaczonym terminie do projektu planu, nie wniesiono uwag.

Do projektu planu została wykonana prognoza skutków finansowych jego uchwalenia dla budżetu Gminy Miasta Suwałki. Wynika z niej, że miasto poniesie wydatki z zakresu wykupu

gruntów oraz podziałów geodezyjnych i wycen nieruchomości w wysokości 15 660 zł. Szacowane przychody do budżetu, w związku z uchwaleniem przedmiotowego planu, wynikać będą z tytułu sprzedaży gruntów oraz wzrostu podatku od budowli i wyniosą: 736 680 zł.

Zgodnie z art. 15, ust. 2, w związku z art. 36, ust. 4 ustawy o zagospodarowaniu przestrzennym, w miejscowym planie zagospodarowania przestrzennego, ustalono stawkę procentową, stanowiącą podstawę ustalenia jednorazowej opłaty od wzrostu nieruchomości w wysokości 5 % dla terenów komunikacji i zieleni oraz 30% dla pozostałych terenów.

Reasumując powyższe należy stwierdzić, że niniejszy projekt miejscowego planu zagospodarowania przestrzennego, został opracowany zgodnie z obowiązującymi przepisami.

Mając powyższe na uwadze wnoszę o podjęcie uchwały w zaproponowanym brzmieniu.

PREZYDENT
Czesław Renkiewicz

UCHWAŁA NR
RADY MIEJSKIEJ W SUWAŁKACH

z dnia 2024 r.

**w sprawie przystąpienia do sporządzenia miejscowego planu zagospodarowania
przestrzennego terenu ograniczonego ulicami 24 Sierpnia, Powstańców Wielkopolskich,
Zastawie, Wojska Polskiego i rzeką Czarną Hańczą w Suwałkach**

Na podstawie art. 18 ust. 2 pkt 5 ustawy z dnia 8 marca 1990 r. o samorządzie gminnym (Dz. U. z 2023 r. poz. 40, 572, 1463 i 1688) oraz art. 14 ust. 1 i 2 ustawy z dnia 27 marca 2003 r. o planowaniu i zagospodarowaniu przestrzennym (Dz. U. z 2023 r. poz. 977, 1506, 1597, 1688, 1890, 2029 i 2739) Rada Miejska w Suwałkach uchwala, co następuje:

§ 1. Przystępuje się do opracowania miejscowego planu zagospodarowania przestrzennego terenu ograniczonego ulicami 24 Sierpnia, Powstańców Wielkopolskich, Zastawie, Wojska Polskiego i rzeką Czarną Hańczą w Suwałkach w granicach oznaczonych na mapie stanowiącej załącznik graficzny do niniejszej uchwały.

§ 2. Plan miejscowy, o którym mowa w § 1, winien zawierać pełny zakres rozstrzygnięć i ustaleń określonych w art. 15 ust. 2 ustawy z dnia 27 marca 2003 r. o planowaniu i zagospodarowaniu przestrzennym.

§ 3. Wykonanie uchwały powierza się Prezydentowi Miasta Suwałk.

§ 4. Uchwała wchodzi w życie z dniem podjęcia.

Załącznik do uchwały Nr
Rady Miejskiej w Suwałkach
z dnia.....2024 r.

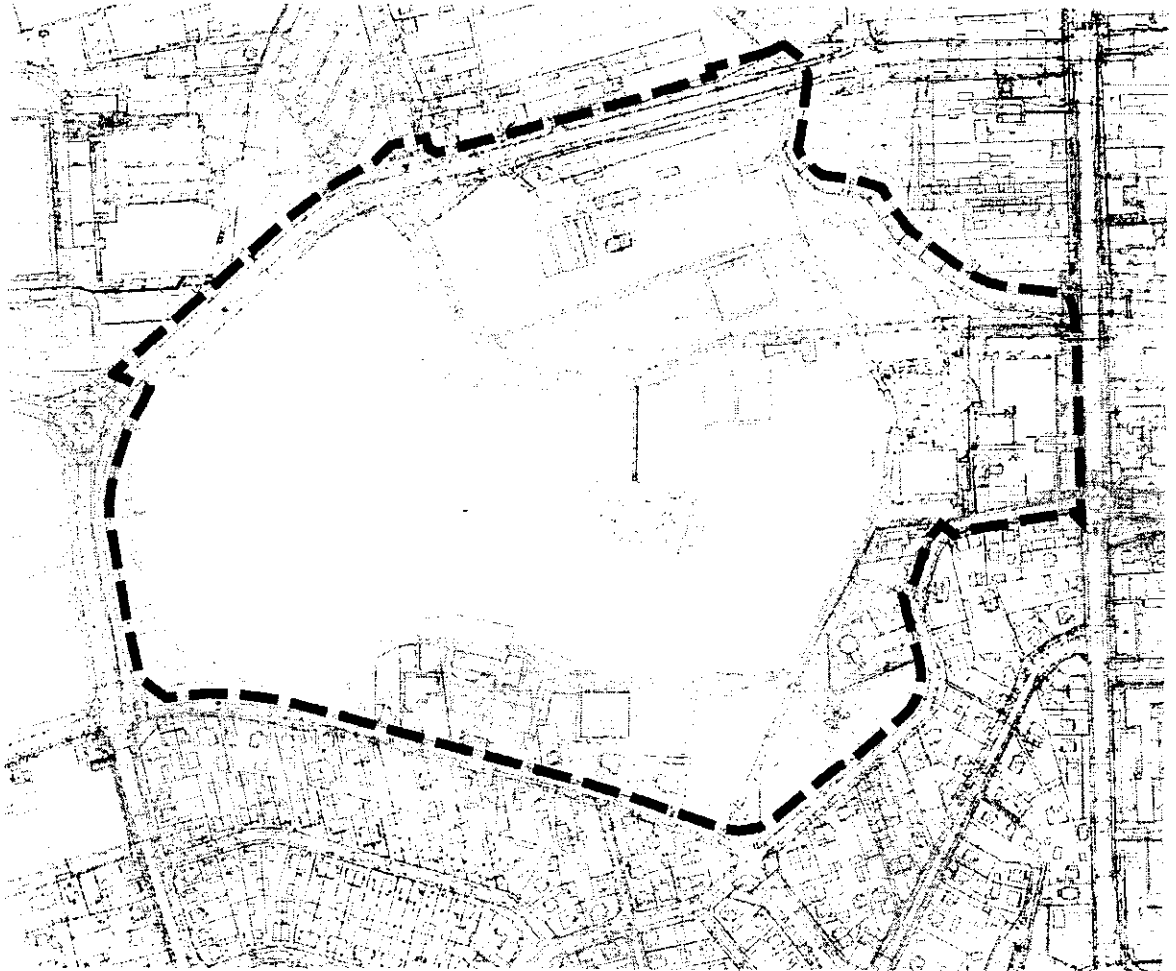
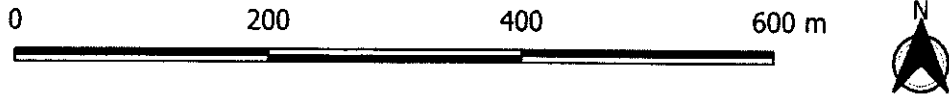

PREZYDENT
Czesław Renkiewicz

UZASADNIENIE

do projektu uchwały Rady Miejskiej w Suwałkach w sprawie przystąpienia do sporządzenia miejscowego planu zagospodarowania przestrzennego terenu ograniczonego ulicami 24 Sierpnia, Powstańców Wielkopolskich, Zastawie, Wojska Polskiego i rzeką Czarną Hańczą w Suwałkach.

Obszar wskazany do opracowania planu o powierzchni około 31 ha, obejmuje część terenu przylegającą od południowego zachodu do historycznego śródmieścia i stanowi fragment miejskich terenów rekreacyjno – wypoczynkowych oraz przyległej do nich zabudowy mieszkalnej jednorodzinnej, usługowej oraz mieszkalno - ogrodniczej. Ograniczony jest od północnego zachodu ulicą 24 Sierpnia, od zachodu ulicą Powstańców Wielkopolskich, od południa i południowego wschodu ulicą Zastawie, od wschodu ulicą Wojska Polskiego, a od północy rzeką Czarną Hańczą.

Na omawianym obszarze obowiązują niżej wymienione plany miejscowe:

1. Uchwała Nr VI/39/07 z dnia 31.01.2007 r. w sprawie miejscowego planu zagospodarowania przestrzennego rejonu ulicy Zarzecze w Suwałkach (Dz. Urz. Województwa Podlaskiego nr 59 z dnia 14.03.2007 r. poz. 48)
2. Uchwała Nr XXXI/332/2013 z dnia 30.01.2013 r. w sprawie zmiany miejscowego planu zagospodarowania przestrzennego terenów rekreacyjnych zalewu Arkadia i terenów wzdłuż rzeki Czarnej Hańczy w Suwałkach, zmienionej w części Uchwałą Nr XXXVII/480/2017 Rady Miejskiej w Suwałkach z dnia 25.10.2017 r. (Obwieszczenie – tekst jednolity z dnia 23.12.2020 r. Dz. Urz. Województwa Podlaskiego z dnia 14.01.2021 r. poz. 250).
3. Uchwała Nr XLVIII/611/2018 z dnia 25.07.2018 r. w sprawie miejscowego planu zagospodarowania przestrzennego ograniczonego ulicami: 24 Sierpnia, Zarzecze i Bakalarzewską oraz rzeką Czarną Hańczą w Suwałkach (Dz. Urz. Województwa Podlaskiego z dnia 30.07.2018 r. poz. 3267).
4. Uchwała Nr XXV/327/2020 z dnia 30.09.2020 r. w sprawie miejscowego planu zagospodarowania przestrzennego części terenów rekreacyjnych nad zalewem Arkadia w Suwałkach (Dz. Urz. Województwa Podlaskiego z dnia 08.10.2020 r. poz. 4215).
5. Uchwała Nr LVI/738/2023 z dnia 26.04.2023 r. w sprawie miejscowego planu zagospodarowania przestrzennego terenu ograniczonego ulicami Tadeusza Kościuszki, 24 Sierpnia i rzeką Czarną Hańczą w Suwałkach (Dz. Urz. Województwa Podlaskiego z dnia 05.05.2023 r. poz. 2600).
6. Uchwała Nr LVI/739/2023 z dnia 26.04.2023 r. w sprawie miejscowego planu zagospodarowania przestrzennego terenu położonego po północnej stronie ulicy Zastawie od nr 26 do nr 44 w Suwałkach (Dz. Urz. Województwa Podlaskiego z dnia 05.05.2023 r. poz. 2601).

Przystąpienie do sporządzenia dla terenu wskazanego w załączniku graficznym nowego planu wynika ze złożonych w tej sprawie wniosków.

Wniosek złożony przez Przedsiębiorstwo Wodociągów i Kanalizacji sp. z o.o. w Suwałkach dotyczy zmiany obowiązującego planu w zakresie wprowadzenia możliwości awaryjnego odprowadzania wód opadowych i roztopowych do zalewu Arkadia.

Drugi wniosek został złożony przez właściciela działki o numerze geodezyjnym 30800/2, położonej na południe do ulicy 24 Sierpnia. Wniosek dotyczy zmiany obowiązującego planu w zakresie wprowadzenia możliwości realizacji zabudowy mieszkaniowej jednorodzinnej. Jak

wynika z ustaleń obowiązującego na tym terenie planu, działka o numerze geodezyjnym 30800/2 zawiera się w granicach terenu oznaczonego na rysunku planu symbolem 35RO,US, wyznaczającego obszar zabudowy ogrodniczej oraz ogrodów uprawnych. Ustalenia obowiązującego dla tego terenu planu pozwalają na utrzymanie funkcji produkcji ogrodniczej i funkcji mieszkaniowej. Docelowo plan przewiduje przekształcenie tego terenu pod realizację obiektów i urządzeń o funkcjach sportowo – rekreacyjnych.

Zgodnie z ustaleniami obowiązującego nadal Studium uwarunkowań i kierunków zagospodarowania przestrzennego miasta Suwałk, obszar objęty wnioskiem o zmianę planu zawiera się w granicach konturu wyznaczającego tereny zieleni z usługami, oznaczone ponadto jako obszary lokalizacji inwestycji celu publicznego o znaczeniu lokalnym, położone wokół zalewu Arkadia. Teren ten oznaczony jest jednocześnie jako obszar potencjalnych przekształceń. Ustalenia Studium nie określają jednak szczegółowo kierunku tych przekształceń ani funkcji. Dodać również należy, iż przedmiotowa działka, ze względu na fakt podniesienia jezdni ulicy 24 Sierpnia nie posiada bezpośredniego dostępu do drogi publicznej. Zarówno więc wniosek o zmianę jej przeznaczenia oraz sposób jej skomunikowania mogą zostać rozstrzygnięte w procedurze sporządzania miejscowego planu zagospodarowania przestrzennego.

Proponowane we wnioskach zmiany obowiązujących planów miejscowych ze względu na ścisłe powiązania przestrzenne i funkcjonalne, należy objąć jednym planem, w granicach jak w załączniku graficznym do niniejszej uchwały. Granicami planu objęto teren wokół całego zalewu Arkadia z uwagi na to, iż podlega on ciągłym zmianom wymagającym ustalenia nowych zasad zabudowy i zagospodarowania oraz kompleksowych rozstrzygnięć, które pozwolą na jego uporządkowanie i rewitalizację oraz określą zasady realizacji nowej zabudowy.

Biorąc powyższe pod uwagę zasadne jest przystąpienie do opracowywania miejscowego planu zagospodarowania przestrzennego terenu ograniczonego ulicami 24 Sierpnia, Powstańców Wielkopolskich, Zastawie, Wojska Polskiego i rzeką Czarną Hańczą w Suwałkach.

PREZYDENT
Czesław Roniewicz

UCHWAŁA NR
RADY MIEJSKIEJ W SUWAŁKACH

z dnia 2024 r.

w sprawie zmian w budżecie miasta na 2024 rok

Na podstawie art. 18 ust. 2 pkt 4, pkt 9 lit. c - d oraz i ustawy z dnia 8 marca 1990 r. o samorządzie gminnym (Dz. U. z 2023 r. poz. 40, 572, 1463 i 1688), art. 211, art. 212, art. 217 i art. 258 ust. 1 pkt 3 i 4 ustawy z dnia 27 sierpnia 2009 r. o finansach publicznych (Dz. U. z 2023 r. poz. 1270, 1273, 497, 1407, 1641, 1872, 1693 i 1429), art. 111 pkt 1 i 3 ustawy z dnia 12 marca 2022 r. o pomocy obywatelom Ukrainy w związku z konfliktem zbrojnym na terytorium tego państwa (Dz. U. z 2024 r. poz. 167) oraz art. 4 ust. 2 ustawy z dnia 20 lipca 2000 r. o ogłaszaniu aktów normatywnych i niektórych innych aktów prawnych (Dz. U. z 2019 r. poz. 1461), Rada Miejska w Suwałkach wprowadza następujące zmiany w uchwale Nr LXV/849/2023 Rady Miejskiej w Suwałkach z dnia 21 grudnia 2023 r. w sprawie budżetu miasta na 2024 rok:

§ 1. Dokonuje się zmian w planie dochodów budżetowych, zgodnie z załącznikiem nr 1:

- 1) zmniejsza się plan dochodów budżetowych o kwotę 1.133,00 zł;
- 2) zwiększa się plan dochodów budżetowych o kwotę 29.852.787,71 zł;

§ 2. Dokonuje się zmian w planie wydatków budżetowych, zgodnie z załącznikiem nr 2:

- 1) zmniejsza się plan wydatków budżetowych o kwotę 680.146,00 zł;
- 2) zwiększa się plan wydatków budżetowych o kwotę 28.795.643,71 zł.

§ 3. Budżet miasta wynosi:

- 1) plan po stronie dochodów 694.634.283,33 zł, w tym:
 - a) bieżących 572.969.453,33 zł,
 - b) majątkowych 121.664.830,00 zł.
- 2) plan po stronie wydatków 713.914.638,33 w tym:
 - a) bieżących 576.257.713,33 zł,
 - b) majątkowych 137.656.925,00 zł.

§ 4. Ustala się limity wydatków na wydatki majątkowe w układzie zadań w 2024 roku, zgodnie z załącznikiem nr 3.

§ 5. 1. Ustala się deficyt budżetu Miasta w wysokości 19.280.355 zł, który zostanie pokryty przychodami pochodzącymi z:

- 1) zaciągniętych kredytów, w kwocie 5.312.568 zł;
- 2) wolnych środków jako nadwyżki środków pieniężnych na rachunku bieżącym budżetu gminy, wynikających z rozliczeń wyemitowanych papierów wartościowych, kredytów i pożyczek z lat ubiegłych, w kwocie 10.575.132 zł;
- 3) przychodów wynikających z rozliczenia środków określonych w art. 5 ust. 1 pkt 2 ustawy o finansach publicznych i dotacji na realizację programu, projektu lub zadania finansowego z udziałem tych środków, w kwocie 511.181 zł (środki UE w ramach realizowanych programów oświatowych);
- 4) przychodów z niewykorzystanych środków pieniężnych na rachunku bieżącym budżetu, wynikających z rozliczenia dochodów i wydatków nimi finansowanych, związanych ze

szczególnymi zasadami wykonywania budżetu określonymi w odrębnych ustawach, w kwocie 2.881.474 zł, w tym środków z tytułu:

- a) dodatkowej opłaty za wydawane zezwolenia na sprzedaż napojów alkoholowych - opakowania 300 ml w kwocie 1.594 zł,
- b) realizacji zadań geodezyjnych i kartograficznych w kwocie 113.485 zł,
- c) opłaty za gospodarowanie odpadami - śmieci w kwocie 1.097.021 zł,
- d) wydatki z zakresu zwalczania narkomanii i przeciwdziałania alkoholizmowi w kwocie 1.334.782 zł,
- e) wpływy i wydatki związane z gromadzeniem środków z opłat i kar za korzystanie ze środowiska - zmiana źródeł ciepła w kwocie 316.200 zł,
- f) wydatki, z przeznaczeniem na utrzymanie przystanków komunikacyjnych w kwocie 18.392 zł.

1. Ustala się spłaty kredytów w wysokości 12.560.903 zł, sfinansowane z zaciągniętych kredytów, w kwocie 12.560.903 zł.

§ 6. Ustala się łączną kwotę przychodów budżetu miasta w wysokości 33.041.258 zł oraz łączną kwotę rozchodów budżetu w wysokości 13.760.903 zł, zgodnie z załącznikiem nr 4.

§ 7. Ustala się limity zobowiązań z tytułu pożyczek i kredytów zaciągniętych na:

- 1) sfinansowanie przejściowego deficytu budżetu miasta w kwocie 20.000.000 zł, w tym z kredytu krótkoterminowego, kwotę 20.000.000 zł;
- 2) sfinansowanie planowanego deficytu budżetowego w kwocie 5.312.568 zł;
- 3) spłatę wcześniej zaciągniętych zobowiązań z tytułu kredytów w kwocie 12.560.903 zł.

§ 8. Ustala się:

- 1) dochody w kwocie 2.150.000 zł z tytułu wydawania zezwoleń na sprzedaż napojów alkoholowych i wydatki w kwocie 3.286.782 zł na realizację zadań określonych w gminnym programie profilaktyki i rozwiązywania problemów alkoholowych oraz wydatki w kwocie 198.000 zł na realizację zadań określonych w gminnym programie przeciwdziałania narkomanii;
- 2) dochody w kwocie 880.000 zł z tytułu dodatkowej opłaty za wydanie zezwolenia na sprzedaż napojów alkoholowych w opakowaniach nieprzekraczających 300 ml oraz wydatki w kwocie 881.594 zł na działania mające na celu realizację lokalnej międzysektorowej polityki działania negatywnym skutkiem spożywania alkoholu;
- 3) dochody pochodzące z opłat i kar za korzystanie ze środowiska naturalnego w kwocie 1.095.807 zł (sklasyfikowane w rozdziale 90019) i wydatki w kwocie 1.412.007 zł (sklasyfikowane w rozdziale 75023, 90004, 90005 i 90095), przeznaczone na działania związane z ochroną środowiska naturalnego;
- 4) dochody w kwocie 16.000.000 zł z tytułu opłat za gospodarowanie odpadami na pokrycie kosztów systemu gospodarowania odpadami – śmieci oraz wydatki na pokrycie kosztów systemu gospodarowania odpadami – śmieci, określonych w ustawie o utrzymaniu czystości i porządku w gminach w kwocie 17.097.021 zł;
- 5) dochody w kwocie 120.000 zł pochodzące z opłat za korzystanie przez operatora z przystanków i wydatków w kwocie 138.392 zł, z przeznaczeniem na utrzymanie przystanków komunikacyjnych;
- 6) dochodów w kwocie 7.103.260 zł pochodzących z opłat za pobyt w domu opieki społecznej, i wydatków w kwocie 7.103.260 zł z przeznaczeniem na utrzymanie domu pomocy społecznej;
- 7) dochody w rozdziale 71012 w kwocie 300.000 zł i wydatki w rozdziale 71012 w kwocie 493.485 zł na realizację zadań określonych w ustawie Prawo Geodezyjne i Kartograficzne.

§ 9. Ustala się zestawienie planowanych kwot dotacji udzielanych z budżetu miasta, zgodnie z załącznikiem nr 5.

§ 10. Uzasadnienie do uchwały stanowi załącznik nr 6.

§ 11. Upoważnia się Prezydenta Miasta do:

- 1) zaciągania kredytów i pożyczek do wysokości poszczególnych limitów zobowiązań, określonych przez Radę Miejską;
- 2) zaciągania zobowiązań:
 - a) z tytułu umów, których realizacja w roku budżetowym i w latach następnych jest niezbędna dla zapewnienia ciągłości działania gminy i z których wynikające płatności wykraczają poza rok budżetowy,
 - b) przekazania uprawnień jednostkom organizacyjnym do zaciągania zobowiązań z tytułu umów, których realizacja w roku budżetowym i w latach następnych jest niezbędna dla zapewnienia ciągłości działania gminy i z których wynikające płatności wykraczają poza rok budżetowy;
- 3) dokonywania zmian w planie wydatków polegających na przenoszeniu wydatków między rozdziałami i paragrafami, w tym wydatków na uposażenia i wynagrodzenia osobowe ze stosunku pracy z wyłączeniem przeniesień wydatków między działami;
- 4) dokonywania zmian w wydatkach inwestycyjnych do kwoty 600.000 zł w każdym zadaniu inwestycyjnym w ramach działu;
- 5) lokowania wolnych środków budżetowych na rachunkach bankowych w innych bankach, niż bank prowadzący obsługę budżetu gminy;
- 6) dokonywania zmian w planie dochodów i wydatków na zasadach określonych w art. 258 ust. 1 pkt 4 ustawy z dnia 27 sierpnia 2009 r. o finansach publicznych;
- 7) dokonywania zmian, w celu realizacji zadań związanych z pomocą obywatelom Ukrainy w związku z konfliktem zbrojnym na terytorium tego państwa, w:
 - a) planie dochodów i wydatków, w tym dokonywania przeniesień wydatków między działami klasyfikacji budżetowej;
 - b) planie wydatków związanych z wprowadzeniem nowych inwestycji lub zakupów inwestycyjnych, o ile zmiany te nie pogorszą wyniku budżetu.

§ 12. Ustala się maksymalną wysokość pożyczek udzielanych przez Prezydenta w roku 2024, w kwocie 1.200.000 zł.

§ 13. Wykonanie uchwały powierza się Prezydentowi Miasta Suwałk.

§ 14. Uchwała wchodzi w życie z dniem podjęcia i podlega publikacji w Dzienniku Urzędowym Województwa Podlaskiego.

Załącznik Nr 1 do uchwały Nr
 Rady Miejskiej w Suwałkach
 z dnia 2024 r.

DOBRÓDY - zadania własne						
Data	Rozdział	Składowa	Plan	Wykonanie	Zaleganie	Plan po zmianach
700	Gospodarka mieszkaniowa		31 255 485,00	75 155,00	0,00	31 330 640,00
	70007 Gospodarowanie mieszkaniowym zasobem gminy		17 746 000,00	75 155,00	0,00	17 821 155,00
	0780	Wpływy ze zbycia praw majątkowych	0,00	75 155,00	0,00	75 155,00
750	Administracja publiczna		463 256,00	57 266,00	1 133,00	519 389,00
	75075 Promocja jednostek samorządu terytorialnego		30 067,00	57 266,00	1 133,00	86 200,00
	2057	Dotacja celowa w ramach programów finansowanych z udziałem środków europejskich oraz środków, o których mowa w art. 5 ust. 3 pkt 5 lit. a i b ustawy, lub płatności w ramach budżetu środków europejskich, realizowanych przez jednostki samorządu terytorialnego	30 067,00	57 266,00	1 133,00	86 200,00
758	Różne rozliczenia		199 737 206,00	29 687 975,00	0,00	229 425 181,00
	75801 Część oświatowa subwencji ogólnej dla jednostek samorządu terytorialnego		169 704 851,00	24 232 633,00	0,00	193 937 484,00
	2920	Subwencje ogólne z budżetu państwa	169 704 851,00	24 232 633,00	0,00	193 937 484,00
	75806 Część rozwojowa subwencji ogólnej dla jednostek samorządu terytorialnego		0,00	5 455 342,00	0,00	5 455 342,00
	2920	Subwencje ogólne z budżetu państwa	0,00	5 455 342,00	0,00	5 455 342,00
852	Pomoc społeczna		15 322 859,00	14 068,00	0,00	15 336 927,00
	85202 Domy pomocy społecznej		8 113 021,00	14 068,00	0,00	8 127 089,00
	0940	Wpływy z rozliczeń/zwrotów z lat ubiegłych	0,00	14 068,00	0,00	14 068,00
855	Rodzina		5 663 172,00	14 200,00	0,00	5 677 372,00

Dział	Podział	Plan	Dotychczasowe	Zmniejszenia	Plan po zmianach
85510	Działalność placówek opiekuńczo-wychowawczych	11 390,00	14 200,00	0,00	25 590,00
0960	Wpływy z otrzymanych spadków, zapisów i darowizn w postaci pieniężnej	0,00	14 200,00	0,00	14 200,00
RAZEM DOCHODY		606 089 181,00	29 848 664,00	1 133,00	635 936 712,00

tbl

DOCHODY - zadania zlecone

Dotyczy	Dotyczy	Plan	Dotychczasowe	Zamiejsczenie	Plan po zmianach
855	Rodzina	33 462 655,84	4 123,71	0,00	33 466 779,55
	85502 Świadczenia rodzinne, świadczenie z funduszu alimentacyjnego oraz składki na ubezpieczenia emerytalne i rentowe z ubezpieczenia społecznego	32 835 655,84	4 123,71	0,00	32 839 779,55
2010	Dotacja celowa otrzymana z budżetu państwa na realizację zadań bieżących z zakresu administracji rządowej oraz innych zadań zleconych gminie (związkom gmin, związkom powiatowo-gminnym) ustawami	32 755 494,84	4 123,71	0,00	32 759 618,55
RAZEM DOCHODY		54 314 631,62	4 123,71	0,00	54 318 755,33

DOCHODY W ODRĘBNOŚCI

Nazwa	Plan	Wykonanie	Zmiana	Plan
Dochody bieżące	543 192 953,62	29 777 632,71	1 133,00	572 969 453,33
w tym:				
z tytułu dotacji i środków na finansowanie wydatków na realizację zadań finansowanych z udziałem środków, o których mowa w art. 5 ust. 1 pkt 2 i 3	30 067,00	57 266,00	1 133,00	86 200,00
Dochody majątkowe	121 589 675,00	75 155,00	0,00	121 664 830,00
w tym:				
z tytułu dotacji i środków na finansowanie wydatków na realizację zadań finansowanych z udziałem środków, o których mowa w art. 5 ust. 1 pkt 2 i 3	576 442,00	0,00	0,00	576 442,00
RAZEM DOCHODY	664 782 628,62	29 852 787,71	1 133,00	694 634 283,33

PREZYDENT
Czesław Ronkiewicz

602

Załącznik Nr 2 do uchwały Nr
Rady Miejskiej w Suwałkach
z dnia 2024 r.

WYDATKI - zadania własne						
Dział	Rozdział	Nazwa	Plan	Zaopiewano	Zrealizowano	Plan po zmianach
600	Transport i łączność		95 314 320,00	63 392,00	45 000,00	95 332 712,00
	60015	Drogi publiczne w miastach na prawach powiatu	40 199 439,00	45 000,00	45 000,00	40 199 439,00
	4300	Zakup usług pozostałych	840 000,00	0,00	10 000,00	830 000,00
	4430	Różne opłaty i składki	290 000,00	0,00	10 000,00	280 000,00
	6050	Wydatki inwestycyjne jednostek budżetowych	27 209 553,00	45 000,00	25 000,00	27 229 553,00
	60020	Funkcjonowanie przystanków komunikacyjnych	120 000,00	18 392,00	0,00	138 392,00
	4210	Zakup materiałów i wyposażenia	90 000,00	18 392,00	0,00	108 392,00
700	Gospodarka mieszkaniowa		21 037 381,00	75 155,00	0,00	21 112 536,00
	70007	Gospodarowanie mieszkaniowym zasobem gminy	14 721 000,00	15 983,00	0,00	14 736 983,00
	4300	Zakup usług pozostałych	1 421 000,00	15 983,00	0,00	1 436 983,00
	70095	Pozostała działalność	2 317 581,00	59 172,00	0,00	2 376 753,00
	4300	Zakup usług pozostałych	221 000,00	59 172,00	0,00	280 172,00
710	Działalność usługowa		1 585 040,00	113 485,00	0,00	1 698 525,00
	71012	Zadania z zakresu geodezji i kartografii	1 384 540,00	113 485,00	0,00	1 498 025,00
	4700	Szkolenia pracowników niebędących członkami korpusu służby cywilnej	5 000,00	5 000,00	0,00	10 000,00
	6060	Wydatki na zakupy inwestycyjne jednostek budżetowych	130 000,00	108 485,00	0,00	238 485,00
750	Administracja publiczna		46 246 494,00	700 946,00	344 813,00	46 602 627,00
	75023	Urzędy gmin (miast i miast na prawach powiatu)	33 955 121,00	300 000,00	52 270,00	34 202 851,00
	4010	Wynagrodzenia osobowe pracowników	22 068 661,00	0,00	44 600,00	22 024 061,00

Dotyczy Rozdział	Nazwa	Plan	Dotychczas	Zmniejszenia	Plan po zmianach
4110	Składki na ubezpieczenia społeczne	3 742 654,00	0,00	7 670,00	3 734 984,00
6050	Wydatki inwestycyjne jednostek budżetowych	0,00	300 000,00	0,00	300 000,00
75075	Promocja jednostek samorządu terytorialnego	2 384 586,00	78 562,00	292 543,00	2 170 605,00
4017	Wynagrodzenia osobowe pracowników	0,00	7 381,00	0,00	7 381,00
4110	Składki na ubezpieczenia społeczne	2 600,00	0,00	1 600,00	1 000,00
4117	Składki na ubezpieczenia społeczne	0,00	1 269,00	0,00	1 269,00
4120	Składki na Fundusz Pracy oraz Fundusz Solidarnościowy	314,00	0,00	214,00	100,00
4127	Składki na Fundusz Pracy oraz Fundusz Solidarnościowy	0,00	90,00	0,00	90,00
4170	Wynagrodzenia bezosobowe	50 300,00	0,00	5 300,00	45 000,00
4210	Zakup materiałów i wyposażenia	78 000,00	0,00	5 000,00	73 000,00
4300	Zakup usług pozostałych	2 096 305,00	0,00	175 000,00	1 921 305,00
4307	Zakup usług pozostałych	30 067,00	57 266,00	22 429,00	64 904,00
4380	Zakup usług obejmujących tłumaczenia	4 500,00	0,00	1 000,00	3 500,00
4390	Zakup usług obejmujących wykonanie ekspertyz, analiz i opinii	80 000,00	0,00	80 000,00	0,00
4427	Podróże służbowe zagraniczne	0,00	12 000,00	0,00	12 000,00
4430	Różne opłaty i składki	2 000,00	0,00	2 000,00	0,00
4437	Różne opłaty i składki	0,00	500,00	0,00	500,00
4717	Wpłaty na PPK finansowane przez podmiot zatrudniający	0,00	56,00	0,00	56,00
75095	Pozostała działalność	2 699 181,00	322 384,00	0,00	3 021 565,00
4010	Wynagrodzenia osobowe pracowników	120 000,00	44 600,00	0,00	164 600,00
4110	Składki na ubezpieczenia społeczne	20 628,00	9 270,00	0,00	29 898,00
4120	Składki na Fundusz Pracy oraz Fundusz Solidarnościowy	2 940,00	214,00	0,00	3 154,00
4170	Wynagrodzenia bezosobowe	0,00	5 300,00	0,00	5 300,00
4210	Zakup materiałów i wyposażenia	83 470,00	5 000,00	0,00	88 470,00
4300	Zakup usług pozostałych	1 605 065,00	175 000,00	0,00	1 780 065,00
4380	Zakup usług obejmujących tłumaczenia	0,00	1 000,00	0,00	1 000,00
4390	Zakup usług obejmujących wykonanie ekspertyz, analiz i opinii	30 400,00	80 000,00	0,00	110 400,00
4430	Różne opłaty i składki	76 500,00	2 000,00	0,00	78 500,00
758	Różne rozliczenia	30 418 362,00	0,00	75 450,00	30 342 912,00

Dotyczy Rozdział	Nazwa	Plan	Załącznik	Dotyczy	Plan po zmianach
75818	Rezerwy ogólne i celowe	30 418 362,00	0,00	75 450,00	30 342 912,00
4810	Rezerwy	24 867 520,00	0,00	75 450,00	24 792 070,00
801	Oświata i wychowanie	254 393 581,00	22 958 083,00	11 673,00	277 339 991,00
80101	Szkoły podstawowe	96 776 262,00	5 210 647,00	0,00	101 986 909,00
4010	Wynagrodzenia osobowe pracowników	7 834 128,00	30 960,00	0,00	7 865 088,00
4790	Wynagrodzenia osobowe nauczycieli	32 731 432,00	5 166 157,00	0,00	37 897 589,00
6050	Wydatki inwestycyjne jednostek budżetowych	1 681 335,00	13 530,00	0,00	1 694 865,00
80102	Szkoły podstawowe specjalne	10 712 607,00	1 267 000,00	0,00	11 979 607,00
4790	Wynagrodzenia osobowe nauczycieli	4 226 654,00	1 267 000,00	0,00	5 493 654,00
80115	Technika	21 971 843,00	5 526 738,00	0,00	27 498 581,00
4790	Wynagrodzenia osobowe nauczycieli	10 971 544,00	5 526 738,00	0,00	16 498 282,00
80117	Branżowe szkoły I i II stopnia	6 630 668,00	5 448 569,00	0,00	12 079 237,00
4790	Wynagrodzenia osobowe nauczycieli	3 419 825,00	5 448 569,00	0,00	8 868 394,00
80120	Licea ogólnokształcące	25 382 287,00	4 828 169,00	0,00	30 210 456,00
4790	Wynagrodzenia osobowe nauczycieli	11 745 919,00	4 828 169,00	0,00	16 574 088,00
80146	Dokształcanie i doskonalenie nauczycieli	804 825,00	0,00	11 673,00	793 152,00
4300	Zakup usług pozostałych	574 337,00	0,00	11 673,00	562 664,00
80148	Stołówki szkolne i przedszkolne	18 142 483,00	30 960,00	0,00	18 173 443,00
4010	Wynagrodzenia osobowe pracowników	4 865 838,00	30 960,00	0,00	4 896 798,00
80150	Realizacja zadań wymagających stosowania specjalnej organizacji nauki i metod pracy dla dzieci i młodzieży w szkołach podstawowych	6 320 102,00	646 000,00	0,00	6 966 102,00
4790	Wynagrodzenia osobowe nauczycieli	3 280 647,00	646 000,00	0,00	3 926 647,00
851	Ochrona zdrowia	2 816 760,00	1 471 782,00	137 000,00	4 151 542,00
85149	Programy polityki zdrowotnej	377 760,00	0,00	137 000,00	240 760,00
4280	Zakup usług zdrowotnych	377 760,00	0,00	137 000,00	240 760,00
85153	Zwalczanie narkomanii	30 000,00	168 000,00	0,00	198 000,00

	Plan	Zwiększenia	Redukcje	Plan po zmianach
2360 Dotacja celowa z budżetu jednostki samorządu terytorialnego, udzielone w trybie art. 221 ustawy, na finansowanie lub dofinansowanie zadań zleconych do realizacji organizacjom prowadzącym działalność pożytku publicznego	10 000,00	10 000,00	0,00	20 000,00
4110 Składki na ubezpieczenia społeczne	600,00	10 000,00	0,00	10 600,00
4120 Składki na Fundusz Pracy oraz Fundusz Solidarnościowy	300,00	6 000,00	0,00	6 300,00
4170 Wynagrodzenia bezosobowe	8 000,00	30 000,00	0,00	38 000,00
4190 Nagrody konkursowe	0,00	5 000,00	0,00	5 000,00
4210 Zakup materiałów i wyposażenia	5 800,00	40 000,00	0,00	45 800,00
4220 Zakup środków żywności	0,00	3 000,00	0,00	3 000,00
4240 Zakup środków dydaktycznych i książek	1 000,00	30 000,00	0,00	31 000,00
4300 Zakup usług pozostałych	4 000,00	30 000,00	0,00	34 000,00
4700 Szkolenia pracowników niebędących członkami korpusu służby cywilnej	200,00	2 000,00	0,00	2 200,00
4710 Wpłaty na PPK finansowane przez podmiot zatrudniający	100,00	2 000,00	0,00	2 100,00
85154 Przeciwdziałanie alkoholizmowi	2 120 000,00	1 166 782,00	0,00	3 286 782,00
2360 Dotacja celowa z budżetu jednostki samorządu terytorialnego, udzielone w trybie art. 221 ustawy, na finansowanie lub dofinansowanie zadań zleconych do realizacji organizacjom prowadzącym działalność pożytku publicznego	872 000,00	358 735,00	0,00	1 230 735,00
4010 Wynagrodzenia osobowe pracowników	414 873,00	41 265,00	0,00	456 138,00
4110 Składki na ubezpieczenia społeczne	92 903,00	25 000,00	0,00	117 903,00
4120 Składki na Fundusz Pracy oraz Fundusz Solidarnościowy	13 742,00	15 000,00	0,00	28 742,00
4170 Wynagrodzenia bezosobowe	387 255,00	350 000,00	0,00	737 255,00
4190 Nagrody konkursowe	2 200,00	30 000,00	0,00	32 200,00
4210 Zakup materiałów i wyposażenia	79 800,00	100 000,00	0,00	179 800,00
4220 Zakup środków żywności	2 740,00	7 000,00	0,00	9 740,00
4240 Zakup środków dydaktycznych i książek	45 000,00	100 000,00	0,00	145 000,00
4300 Zakup usług pozostałych	87 049,00	70 000,00	0,00	157 049,00
4390 Zakup usług obejmujących wykonanie ekspertyz, analiz i opinii	17 000,00	30 000,00	0,00	47 000,00
4610 Koszty postępowania sądowego i prokuratorskiego	15 000,00	31 782,00	0,00	46 782,00

Dotyczy	Rozdział	Nazwa	Plan	Załącznik	Dotyczy	Plan po zmianach
4700		Szkolenia pracowników niebędących członkami korpusu służby cywilnej	3 000,00	4 000,00	0,00	7 000,00
4710		Wpłaty na PPK finansowane przez podmiot zatrudniającego	800,00	4 000,00	0,00	4 800,00
85195 Pozostała działalność			289 000,00	137 000,00	0,00	426 000,00
4300		Zakup usług pozostałych	27 000,00	137 000,00	0,00	164 000,00
852 Pomoc społeczna			40 137 987,00	1 594,00	0,00	40 139 581,00
85295 Pozostała działalność			1 391 014,00	1 594,00	0,00	1 392 608,00
4260		Zakup energii	75 000,00	1 594,00	0,00	76 594,00
854 Edukacyjna opieka wychowawcza			9 801 517,00	1 813 452,00	0,00	11 614 969,00
85403 Specjalne ośrodki szkolno-wychowawcze			734 323,00	451 779,00	0,00	1 186 102,00
6060		Wydatki na zakupy inwestycyjne jednostek budżetowych	0,00	451 779,00	0,00	451 779,00
85404 Wczesne wspomaganie rozwoju dziecka			2 550 431,00	1 350 000,00	0,00	3 900 431,00
4790		Wynagrodzenia osobowe nauczycieli	639 703,00	1 350 000,00	0,00	1 989 703,00
85446 Doksztalcanie i doskonalenie nauczycieli			0,00	11 673,00	0,00	11 673,00
4700		Szkolenia pracowników niebędących członkami korpusu służby cywilnej	0,00	11 673,00	0,00	11 673,00
855 Rodzina			21 349 975,00	14 200,00	0,00	21 364 175,00
85510 Działalność placówek opiekuńczo-wychowawczych			3 416 213,00	14 200,00	0,00	3 430 413,00
4210		Zakup materiałów i wyposażenia	179 900,00	10 700,00	0,00	190 600,00
4270		Zakup usług remontowych	207 220,00	3 500,00	0,00	210 720,00
900 Gospodarka komunalna i ochrona środowiska			32 418 544,00	1 413 221,00	0,00	33 831 765,00
90002 Gospodarka odpadami komunalnymi			16 065 743,00	1 097 021,00	0,00	17 162 764,00
4300		Zakup usług pozostałych	15 577 283,00	1 097 021,00	0,00	16 674 304,00
90005 Ochrona powietrza atmosferycznego i klimatu			308 000,00	316 200,00	0,00	624 200,00
6230		Dotacja celowa z budżetu na finansowanie lub dofinansowanie kosztów realizacji inwestycji i zakupów inwestycyjnych jednostek niezaliczanych do sektora finansów publicznych	208 000,00	316 200,00	0,00	524 200,00
921 Kultura i ochrona dziedzictwa narodowego			21 848 004,00	100 000,00	0,00	21 948 004,00
92118 Muzea			4 016 560,00	100 000,00	0,00	4 116 560,00

		Budżet	Dotychczasowe	Dotychczasowe	Plan po zmianach
2480	Dotacja podmiotowa z budżetu dla samorządowej instytucji kultury	3 675 803,00	100 000,00	0,00	3 775 803,00
926	Kultura fizyczna	26 760 442,00	66 210,00	66 210,00	26 760 442,00
92604	Instytucje kultury fizycznej	12 616 668,00	24 000,00	0,00	12 640 668,00
4190	Nagrody konkursowe	91 000,00	12 720,00	0,00	103 720,00
4210	Zakup materiałów i wyposażenia	624 500,00	280,00	0,00	624 780,00
4300	Zakup usług pozostałych	489 810,00	11 000,00	0,00	500 810,00
92695	Pozostała działalność	2 573 294,00	42 210,00	66 210,00	2 549 294,00
2360	Dotacja celowa z budżetu jednostki samorządu terytorialnego, udzielone w trybie art. 221 ustawy, na finansowanie lub dofinansowanie zadań zleconych do realizacji organizacjom prowadzącym działalność pożytku publicznego	170 000,00	0,00	20 000,00	150 000,00
2820	Dotacja celowa z budżetu na finansowanie lub dofinansowanie zadań zleconych do realizacji stowarzyszeniom	820 000,00	42 210,00	0,00	862 210,00
2830	Dotacja celowa z budżetu na finansowanie lub dofinansowanie zadań zleconych do realizacji pozostałym jednostkom niezaliczanym do sektora finansów publicznych	170 000,00	0,00	22 210,00	147 790,00
4300	Zakup usług pozostałych	508 460,00	0,00	24 000,00	484 460,00
RAZEM WYDATKI		627 105 693,00	28 791 520,00	680 146,00	655 217 067,00

WYDATKI - zadania zlecone						
Dział	Rodzaje	Nazwa	Plan	Zatężenie	Zmniejszenie	Plan po zmianach
855	Rodzina		33 462 655,84	4 123,71	0,00	33 466 779,55
	85502	Świadczenia rodzinne, świadczenie z funduszu alimentacyjnego oraz składki na ubezpieczenia emerytalne i rentowe z ubezpieczenia społecznego	32 835 655,84	4 123,71	0,00	32 839 779,55
	3110	Świadczenia społeczne	28 559 929,00	4 000,00	0,00	28 563 929,00
	4210	Zakup materiałów i wyposażenia	2 294,84	123,71	0,00	2 418,55
RAZEM WYDATKI			54 314 631,62	4 123,71	0,00	54 318 755,33

Budżet na rok 2024

Dział	Rozdział	Nazwa	Plan	Zwiększenie	Zmniejszenie	Plan po zmianach
758	Różne rozliczenia		30 418 362,00	0,00	75 450,00	30 342 912,00
	75818	Rezerwy ogólne i celowe	30 418 362,00	0,00	75 450,00	30 342 912,00
	4810	Rezerwy	24 867 520,00	0,00	75 450,00	24 792 070,00
		Rezerwa ogólna	1 000 000,00	0,00	0,00	1 000 000,00
		Rezerwa ogólna	1 000 000,00	0,00	0,00	1 000 000,00
		Rezerwa celowa na zarządzanie kryzysowe	1 420 000,00	0,00	0,00	1 420 000,00
		Rezerwa celowa na zarządzanie kryzysowe	1 420 000,00	0,00	0,00	1 420 000,00
		Rezerwa celowa na wydatki oświatowe	2 138 700,00	0,00	13 530,00	2 125 170,00
		Rezerwa celowa na odprawy emerytalne, rentowe, pozostałe odprawy i ekwiwalenty za urlop	3 481 331,00	0,00	61 920,00	3 419 411,00
		Rezerwa celowa na wynagrodzenia	16 827 489,00	0,00	0,00	16 827 489,00
		Rezerwa celowa na wynagrodzenia - Nauczyciel Stażysta	17 607,00	0,00	0,00	17 607,00
		Rezerwa celowa na pokrycie skutków podwyżki wynagrodzeń pracowników samorządowych (bez nauczycieli)	2 658 882,00	0,00	0,00	2 658 882,00
		Rezerwa celowa na pokrycie skutków podwyżki wynagrodzeń nauczycieli	14 151 000,00	0,00	0,00	14 151 000,00
	6800	Rezerwy na inwestycje i zakupy inwestycyjne	5 550 842,00	0,00	0,00	5 550 842,00
		Rezerwa celowa na inwestycje realizowane w ramach budżetu	5 000 000,00	0,00	0,00	5 000 000,00
		Rezerwa celowa na rewaloryzację wartości zadań inwestycyjnych	5 000 000,00	0,00	0,00	5 000 000,00
		Rezerwa celowa na budżet obywatelski	550 842,00	0,00	0,00	550 842,00
		Budżet obywatelski	550 842,00	0,00	0,00	550 842,00
		RAZEM WYDATKI	30 418 362,00	0,00	75 450,00	30 342 912,00

Wydatki bieżące	549 352 209,62	27 560 649,71	655 146,00	576 257 713,33
<i>w tym:</i>				
<i>Wydatki związane z realizacją ich statutowych zadań (art. 236 ust. 3 pkt 1 lit. b ustawy)</i>	<i>168 079 859,62</i>	<i>2 129 940,71</i>	<i>531 123,00</i>	<i>169 678 677,33</i>
<i>Wydatki związane z realizacją ich statutowych zadań, związane z programami finansowanymi środkami, o których mowa w art. 5 ust. 1 pkt 2 ustawy (art. 236 ust. 3 pkt 4 ustawy)</i>	<i>890 960,00</i>	<i>69 766,00</i>	<i>22 429,00</i>	<i>938 297,00</i>
<i>Wydatki związane z realizacją ich statutowych zadań, związane ze współfinansowaniem programów z udziałem środków, o których mowa w art. 5 ust. 1 pkt 2 ustawy (art. 236 ust. 3 pkt 4 ustawy)</i>	<i>96 322,00</i>	<i>0,00</i>	<i>0,00</i>	<i>96 322,00</i>
<i>Dotacje na zadania bieżące (art. 236 ust. 3 pkt 2 ustawy)</i>	<i>66 067 940,00</i>	<i>510 945,00</i>	<i>42 210,00</i>	<i>66 536 675,00</i>
<i>Dotacje na zadania bieżące, związane ze współfinansowaniem programów z udziałem środków, o których mowa w art. 5 ust. 1 pkt 2 ustawy (art. 236 ust. 3 pkt 4 ustawy)</i>	<i>18 000,00</i>	<i>0,00</i>	<i>0,00</i>	<i>18 000,00</i>
<i>Świadczenia na rzecz osób fizycznych (art. 236 ust. 3 pkt 3 ustawy)</i>	<i>46 194 569,00</i>	<i>4 000,00</i>	<i>0,00</i>	<i>46 198 569,00</i>
<i>Wynagrodzenia i składki od nich naliczane (art. 236 ust. 3 pkt 1 lit. a ustawy)</i>	<i>249 759 159,00</i>	<i>24 837 202,00</i>	<i>59 384,00</i>	<i>274 536 977,00</i>
<i>Wynagrodzenia i składki od nich naliczane, związane z programami finansowanymi środkami, o których mowa w art. 5 ust. 1 pkt 2 ustawy (art. 236 ust. 3 pkt 4 ustawy)</i>	<i>200 737,00</i>	<i>8 796,00</i>	<i>0,00</i>	<i>209 533,00</i>
<i>Wynagrodzenia i składki od nich naliczane, związane ze współfinansowaniem programów z udziałem środków, o których mowa w art. 5 ust. 1 pkt 2 ustawy (art. 236 ust. 3 pkt 4 ustawy)</i>	<i>44 663,00</i>	<i>0,00</i>	<i>0,00</i>	<i>44 663,00</i>
<i>Obsługa długu jednostki samorządu terytorialnego (art. 236 ust. 3 pkt 6 ustawy)</i>	<i>18 000 000,00</i>	<i>0,00</i>	<i>0,00</i>	<i>18 000 000,00</i>
Wydatki majątkowe	136 446 931,00	1 234 994,00	25 000,00	137 656 925,00
<i>w tym:</i>				
<i>Inwestycje i zakupy inwestycyjne (art. 236 ust. 4 pkt 1 ustawy)</i>	<i>130 933 794,00</i>	<i>918 794,00</i>	<i>25 000,00</i>	<i>131 827 588,00</i>

Nazwa	Plan	Zmniejszenie	Zwiększenie	Plan po zmianach
<i>Inwestycje i zakupy inwestycyjne na programy finansowane środkami, o których mowa w art. 5 ust. 1 pkt 2 ustawy (art. 236 ust. 4 pkt 1 ustawy)</i>	2 403 114,00	0,00	0,00	2 403 114,00
<i>Współfinansowanie inwestycji i zakupów inwestycyjnych ponoszonych ze środków, o których mowa w art. 5 ust. 1 pkt 2 ustawy (art. 236 ust. 4 pkt 1 ustawy)</i>	521 506,00	0,00	0,00	521 506,00
<i>Wydatki o charakterze dotacyjnym na inwestycje i zakupy inwestycyjne (art. 236 ust. 4 pkt 1 ustawy)</i>	1 046 517,00	316 200,00	0,00	1 362 717,00
<i>Wydatki o charakterze dotacyjnym na współfinansowanie inwestycji i zakupów inwestycyjnych ponoszonych ze środków, o których mowa w art. 5 ust. 1 pkt 2 ustawy (art. 236 ust. 4 pkt 1 ustawy)</i>	122 000,00	0,00	0,00	122 000,00
<i>Wniesienie wkładów do spółek prawa handlowego (art. 236 ust. 4 pkt 3 ustawy)</i>	1 420 000,00	0,00	0,00	1 420 000,00
RAZEM WYDATKI	685 799 140,62	28 795 643,71	680 146,00	713 914 638,33

PREZYDENT
Czesław Benkiewicz



Załącznik Nr 3 do uchwały Nr
Rady Miejskiej w Suwałkach
z dnia 2024 r.

WYDATKI MAJĄTKOWE W UKŁADZIE ZADAŃ NA ROK 2024

010 Rolnictwo i łowiectwo	100 000,00	0,00	0,00	100 000,00
01095 Pozostała działalność	100 000,00	0,00	0,00	100 000,00
<i>Tworzenie warunków dla rozwoju rodzinnych ogrodów działkowych</i>	100 000,00	0,00	0,00	100 000,00
6230 Dotacja celowa z budżetu na finansowanie lub dofinansowanie kosztów realizacji inwestycji i zakupów inwestycyjnych jednostek niezaliczanych do sektora finansów publicznych	100 000,00	0,00	0,00	100 000,00
600 Transport i łączność	75 433 934,00	45 000,00	25 000,00	75 453 934,00
60015 Drogi publiczne w miastach na prawach powiatu	33 239 553,00	45 000,00	25 000,00	33 259 553,00
<i>Rozbudowa bazy Zarządu Dróg i Zieleni w Suwałkach</i>	0,00	45 000,00	0,00	45 000,00
6050 Wydatki inwestycyjne jednostek budżetowych	0,00	45 000,00	0,00	45 000,00
<i>Przebudowa ronda przy ul. W. Sikorskiego i Bulwarowej w Suwałkach</i>	2 157 642,00	0,00	0,00	2 157 642,00
6050 Wydatki inwestycyjne jednostek budżetowych	2 157 642,00	0,00	0,00	2 157 642,00
<i>Zakup sprzętu na potrzeby działu bieżącego utrzymania</i>	30 000,00	0,00	0,00	30 000,00
6060 Wydatki na zakupy inwestycyjne jednostek budżetowych	30 000,00	0,00	0,00	30 000,00
<i>Kontynuacja zakończenia budowy DW nr 655 w Suwałkach w ramach Wschodniej Obwodnicy Suwałk – zadanie obwodnicowe</i>	22 012 162,00	0,00	0,00	22 012 162,00
6050 Wydatki inwestycyjne jednostek budżetowych	22 012 162,00	0,00	0,00	22 012 162,00
<i>Poprawa bezpieczeństwa niechronionych uczestników ruchu na ulicy Północnej w Suwałkach - RFRD</i>	837 909,00	0,00	0,00	837 909,00
6050 Wydatki inwestycyjne jednostek budżetowych	837 909,00	0,00	0,00	837 909,00
<i>Poprawa bezpieczeństwa niechronionych uczestników ruchu na ulicy Zastawie w Suwałkach - RFRD</i>	501 840,00	0,00	0,00	501 840,00
6050 Wydatki inwestycyjne jednostek budżetowych	501 840,00	0,00	0,00	501 840,00
<i>Rozbudowa i przebudowa infrastruktury drogowej w mieście Suwałki – Polski Ład - ul. P. Wielkopolskich, ul. W. Reymonta i ul. Piaskowa</i>	7 600 000,00	0,00	0,00	7 600 000,00
6050 Wydatki inwestycyjne jednostek budżetowych	1 600 000,00	0,00	0,00	1 600 000,00
6370 Wydatki poniesione ze środków z Rządowego Funduszu Polski Ład: Program Inwestycji Strategicznych na realizację zadań inwestycyjnych	6 000 000,00	0,00	0,00	6 000 000,00
<i>Dokumentacja przebudowy ul. Reymonta - program funkcjonalno-użytkowy</i>	40 000,00	0,00	25 000,00	15 000,00
6050 Wydatki inwestycyjne jednostek budżetowych	40 000,00	0,00	25 000,00	15 000,00
<i>Dokumentacja projektowa - oznakowanie drogowiskazowe miasta Suwałki</i>	60 000,00	0,00	0,00	60 000,00
6050 Wydatki inwestycyjne jednostek budżetowych	60 000,00	0,00	0,00	60 000,00
60016 Drogi publiczne gminne	42 029 381,00	0,00	0,00	42 029 381,00
<i>Poprawa atrakcyjności inwestycyjnej miasta Suwałki poprzez budowę i przebudowę ulic w południowej strefie przemysłowej miasta – Polski Ład</i>	36 418 083,00	0,00	0,00	36 418 083,00
6370 Wydatki poniesione ze środków z Rządowego Funduszu Polski Ład: Program Inwestycji Strategicznych na realizację zadań inwestycyjnych	36 418 083,00	0,00	0,00	36 418 083,00

	Nazwa	Plan	Zwiększenie	Zmniejszenie	Plan po zmianach
	Utwardzenie nawierzchni zwirowej na ul. Dąbrówka w Suwałkach – BO	190 158,00	0,00	0,00	190 158,00
6050	Wydatki inwestycyjne jednostek budżetowych	190 158,00	0,00	0,00	190 158,00
	Poprawa bezpieczeństwa niechronionych uczestników ruchu na ulicy Bydgoskiej w Suwałkach - RFRD	334 560,00	0,00	0,00	334 560,00
6050	Wydatki inwestycyjne jednostek budżetowych	334 560,00	0,00	0,00	334 560,00
	Poprawa bezpieczeństwa niechronionych uczestników ruchu na ulicy Jagiełły w Suwałkach - RFRD	582 036,00	0,00	0,00	582 036,00
6050	Wydatki inwestycyjne jednostek budżetowych	582 036,00	0,00	0,00	582 036,00
	Budowa ulicy Zbigniewa Herberta w rejonie ulicy Stanisława Staniszewskiego w Suwałkach - RFRD	2 339 917,00	0,00	0,00	2 339 917,00
6050	Wydatki inwestycyjne jednostek budżetowych	2 339 917,00	0,00	0,00	2 339 917,00
	Budowa śięgaczy od ulicy Mieszka I w Suwałkach - RFRD	1 215 627,00	0,00	0,00	1 215 627,00
6050	Wydatki inwestycyjne jednostek budżetowych	1 215 627,00	0,00	0,00	1 215 627,00
	Poprawa bezpieczeństwa niechronionych uczestników ruchu na ulicy Wojska Polskiego w Suwałkach – zadnie 2 - RFRD - przejścia aktywne	90 000,00	0,00	0,00	90 000,00
6050	Wydatki inwestycyjne jednostek budżetowych	90 000,00	0,00	0,00	90 000,00
	Poprawa bezpieczeństwa niechronionych uczestników ruchu na ulicy Teofila Noniewicza w Suwałkach – RFRD - przejścia aktywne	90 000,00	0,00	0,00	90 000,00
6050	Wydatki inwestycyjne jednostek budżetowych	90 000,00	0,00	0,00	90 000,00
	Utwardzenie terenu w pasie drogowym ul. Andersa – BO	64 000,00	0,00	0,00	64 000,00
6050	Wydatki inwestycyjne jednostek budżetowych	64 000,00	0,00	0,00	64 000,00
	Przebudowa chodnika i parkingu oraz utwardzenie drogi dojazdowej do garaży – BO	705 000,00	0,00	0,00	705 000,00
6050	Wydatki inwestycyjne jednostek budżetowych	705 000,00	0,00	0,00	705 000,00
	60022 Funkcjonowanie systemów rowerów publicznych	65 000,00	0,00	0,00	65 000,00
	Utrzymanie roweru miejskiego w mieście Suwałki	65 000,00	0,00	0,00	65 000,00
6060	Wydatki na zakupy inwestycyjne jednostek budżetowych	65 000,00	0,00	0,00	65 000,00
	60095 Pozostała działalność	100 000,00	0,00	0,00	100 000,00
	Zrównoważona mobilność miejska w Miejskim Obszarze Funkcjonalnym Suwałk	100 000,00	0,00	0,00	100 000,00
6057	Wydatki inwestycyjne jednostek budżetowych	85 000,00	0,00	0,00	85 000,00
6059	Wydatki inwestycyjne jednostek budżetowych	15 000,00	0,00	0,00	15 000,00
700	Gospodarka mieszkaniowa	4 359 581,00	0,00	0,00	4 359 581,00
	70005 Gospodarka gruntami i nieruchomościami	3 877 000,00	0,00	0,00	3 877 000,00
	Wykupy nieruchomości	3 400 000,00	0,00	0,00	3 400 000,00
6050	Wydatki inwestycyjne jednostek budżetowych	3 400 000,00	0,00	0,00	3 400 000,00
	Montaż windy hydraulicznej w budynku przy ulicy Generała Kazimierza Pułaskiego 73 w Suwałkach	477 000,00	0,00	0,00	477 000,00
6050	Wydatki inwestycyjne jednostek budżetowych	477 000,00	0,00	0,00	477 000,00
	70007 Gospodarowanie mieszkaniowym zasobem gminy	300 000,00	0,00	0,00	300 000,00
	Wykonanie instalacji co i cwu w lokalach komunalnych	300 000,00	0,00	0,00	300 000,00
6050	Wydatki inwestycyjne jednostek budżetowych	300 000,00	0,00	0,00	300 000,00
	70095 Pozostała działalność	182 581,00	0,00	0,00	182 581,00
	Modernizacja ciągu pieszego poprzez utwardzenie kostką betonową przy ul. T. Kościuszki 91B - LII	35 415,00	0,00	0,00	35 415,00
6050	Wydatki inwestycyjne jednostek budżetowych	35 415,00	0,00	0,00	35 415,00
	Modernizacja ciągu pieszego poprzez utwardzenie kostką betonową na Osiedlu II bl. 7, 8 - LII	97 627,00	0,00	0,00	97 627,00
6050	Wydatki inwestycyjne jednostek budżetowych	97 627,00	0,00	0,00	97 627,00
	Montaż siłowni zewnętrznej czterostanowiskowej na powietrzu przy ul. Reja 68 - LII	49 539,00	0,00	0,00	49 539,00

	Nazwa	Plan	Zmniejszenie	Zwiększenie	Plan po zmianach
6050	Wydatki inwestycyjne jednostek budżetowych	49 539,00	0,00	0,00	49 539,00
710	Działalność usługowa	130 000,00	108 485,00	0,00	238 485,00
71012	Zadania z zakresu geodezji i kartografii	130 000,00	108 485,00	0,00	238 485,00
	<i>Zadania geodezyjne i kartograficzne w wysokości opłat z roku poprzedniego</i>	<i>130 000,00</i>	<i>108 485,00</i>	<i>0,00</i>	<i>238 485,00</i>
6060	Wydatki na zakupy inwestycyjne jednostek budżetowych	130 000,00	108 485,00	0,00	238 485,00
750	Administracja publiczna	40 000,00	300 000,00	0,00	340 000,00
75023	Urzędy gmin (miast i miast na prawach powiatu)	40 000,00	300 000,00	0,00	340 000,00
	<i>Komputery osobiste, różny sprzęt komputerowy</i>	<i>40 000,00</i>	<i>0,00</i>	<i>0,00</i>	<i>40 000,00</i>
6060	Wydatki na zakupy inwestycyjne jednostek budżetowych	40 000,00	0,00	0,00	40 000,00
	<i>Modernizacja budynku przy ul. Mickiewicza 1 - wymiana okien połaciowych</i>	<i>0,00</i>	<i>300 000,00</i>	<i>0,00</i>	<i>300 000,00</i>
6050	Wydatki inwestycyjne jednostek budżetowych	0,00	300 000,00	0,00	300 000,00
758	Różne rozliczenia	5 550 842,00	0,00	0,00	5 550 842,00
75818	Rezerwy ogólne i celowe	5 550 842,00	0,00	0,00	5 550 842,00
	<i>Rezerwa celowa na rewaloryzację wartości zadań inwestycyjnych</i>	<i>5 000 000,00</i>	<i>0,00</i>	<i>0,00</i>	<i>5 000 000,00</i>
6800	Rezerwy na inwestycje i zakupy inwestycyjne	5 000 000,00	0,00	0,00	5 000 000,00
	<i>Budżet obywatelski</i>	<i>550 842,00</i>	<i>0,00</i>	<i>0,00</i>	<i>550 842,00</i>
6800	Rezerwy na inwestycje i zakupy inwestycyjne	550 842,00	0,00	0,00	550 842,00
801	Oświata i wychowanie	39 776 165,00	13 530,00	0,00	39 789 695,00
80101	Szkoły podstawowe	33 373 565,00	13 530,00	0,00	33 387 095,00
	<i>Kompleksowa poprawa ogólnodostępnej infrastruktury sportowej Miasta Suwałki, w tym: SP 10, SP 7, SP 5 i SP 2 - Polski Ład</i>	<i>15 949 000,00</i>	<i>0,00</i>	<i>0,00</i>	<i>15 949 000,00</i>
6050	Wydatki inwestycyjne jednostek budżetowych	1 000 000,00	0,00	0,00	1 000 000,00
6370	Wydatki poniesione ze środków z Rządowego Funduszu Polski Ład: Program Inwestycji Strategicznych na realizację zadań inwestycyjnych	14 949 000,00	0,00	0,00	14 949 000,00
	<i>Rozbudowa Szkoły Podstawowej nr 4 w Suwałkach - II etap - Polski Ład</i>	<i>16 994 565,00</i>	<i>0,00</i>	<i>0,00</i>	<i>16 994 565,00</i>
6050	Wydatki inwestycyjne jednostek budżetowych	251 335,00	0,00	0,00	251 335,00
6370	Wydatki poniesione ze środków z Rządowego Funduszu Polski Ład: Program Inwestycji Strategicznych na realizację zadań inwestycyjnych	16 743 230,00	0,00	0,00	16 743 230,00
	<i>Modernizacja Szkoły Podstawowej nr 5 w Suwałkach - p.poż.</i>	<i>330 000,00</i>	<i>0,00</i>	<i>0,00</i>	<i>330 000,00</i>
6050	Wydatki inwestycyjne jednostek budżetowych	330 000,00	0,00	0,00	330 000,00
	<i>Zaprojektowanie i wykonanie oświetlenia awaryjnego i ewakuacyjnego budynku Szkoły Podstawowej nr 11 w Suwałkach</i>	<i>100 000,00</i>	<i>0,00</i>	<i>0,00</i>	<i>100 000,00</i>
6050	Wydatki inwestycyjne jednostek budżetowych	100 000,00	0,00	0,00	100 000,00
	<i>Przebudowa schodów zewnętrznych wraz z budową podjazdu dla osób niepełnosprawnych w budynku Szkoły Podstawowej nr 7 w Suwałkach</i>	<i>0,00</i>	<i>13 530,00</i>	<i>0,00</i>	<i>13 530,00</i>
6050	Wydatki inwestycyjne jednostek budżetowych	0,00	13 530,00	0,00	13 530,00
80120	Licea ogólnokształcące	2 010 000,00	0,00	0,00	2 010 000,00
	<i>Budowa windy w I Liceum Ogólnokształcącym w Suwałkach</i>	<i>560 000,00</i>	<i>0,00</i>	<i>0,00</i>	<i>560 000,00</i>
6050	Wydatki inwestycyjne jednostek budżetowych	560 000,00	0,00	0,00	560 000,00
	<i>Remont pokrycia dachowego wraz z robotami towarzyszącymi w segmencie A I Liceum Ogólnokształcącego w Suwałkach - Polski Ład</i>	<i>1 200 000,00</i>	<i>0,00</i>	<i>0,00</i>	<i>1 200 000,00</i>
6050	Wydatki inwestycyjne jednostek budżetowych	1 200 000,00	0,00	0,00	1 200 000,00
	<i>Zaprojektowanie i wykonanie oświetlenia awaryjnego i ewakuacyjnego w budynku I Liceum Ogólnokształcącego w Suwałkach</i>	<i>250 000,00</i>	<i>0,00</i>	<i>0,00</i>	<i>250 000,00</i>
6050	Wydatki inwestycyjne jednostek budżetowych	250 000,00	0,00	0,00	250 000,00

80195 Pozostała działalność	4 392 600,00	0,00	0,00	4 392 600,00
Budowa boiska wielofunkcyjnego wraz z zadaniem o stałej konstrukcji przy Zespole Szkół nr 4 w Suwałkach	4 392 600,00	0,00	0,00	4 392 600,00
6050 Wydatki inwestycyjne jednostek budżetowych	4 392 600,00	0,00	0,00	4 392 600,00
854 Edukacyjna opieka wychowawcza	0,00	451 779,00	0,00	451 779,00
85403 Specjalne ośrodki szkolno-wychowawcze	0,00	451 779,00	0,00	451 779,00
Bezpieczny transport osób niepełnosprawnych – zakup autobusu w SOSWi	0,00	451 779,00	0,00	451 779,00
6060 Wydatki na zakupy inwestycyjne jednostek budżetowych	0,00	451 779,00	0,00	451 779,00
855 Rodzina	2 150 232,00	0,00	0,00	2 150 232,00
85516 System opieki nad dziećmi w wieku do lat 3	2 150 232,00	0,00	0,00	2 150 232,00
Przebudowa oraz zmiana sposobu użytkowania na żłobek budynku przy ul. Nowomiejskiej 10 w Suwałkach w ramach Programu MALUCH+	2 150 232,00	0,00	0,00	2 150 232,00
6050 Wydatki inwestycyjne jednostek budżetowych	2 150 232,00	0,00	0,00	2 150 232,00
900 Gospodarka komunalna i ochrona środowiska	5 146 620,00	316 200,00	0,00	5 462 820,00
90003 Oczyszczanie miast i wsi	54 000,00	0,00	0,00	54 000,00
Zakup podestu ruchomego - program dofinansowany z ZUS	54 000,00	0,00	0,00	54 000,00
6060 Wydatki na zakupy inwestycyjne jednostek budżetowych	54 000,00	0,00	0,00	54 000,00
90004 Utrzymanie zieleni w miastach i gminach	2 320 920,00	0,00	0,00	2 320 920,00
Poprawa zielonej infrastruktury na obszarach miejskich w regionie przygranicznym PL- LT	2 320 920,00	0,00	0,00	2 320 920,00
6057 Wydatki inwestycyjne jednostek budżetowych	1 764 094,00	0,00	0,00	1 764 094,00
6059 Wydatki inwestycyjne jednostek budżetowych	368 000,00	0,00	0,00	368 000,00
6067 Wydatki na zakupy inwestycyjne jednostek budżetowych	151 060,00	0,00	0,00	151 060,00
6069 Wydatki na zakupy inwestycyjne jednostek budżetowych	37 766,00	0,00	0,00	37 766,00
90005 Ochrona powietrza atmosferycznego i klimatu	208 000,00	316 200,00	0,00	524 200,00
Wpływy i wydatki związane z gromadzeniem środków z opłat i kar za korzystanie ze środowiska - zmiana źródeł ciepła	144 000,00	0,00	0,00	144 000,00
6230 Dotacja celowa z budżetu na finansowanie lub dofinansowanie kosztów realizacji inwestycji i zakupów inwestycyjnych jednostek niezaliczanych do sektora finansów publicznych	144 000,00	0,00	0,00	144 000,00
Gospodarka niskoemisyjna - zmiana źródeł ciepła	64 000,00	316 200,00	0,00	380 200,00
6230 Dotacja celowa z budżetu na finansowanie lub dofinansowanie kosztów realizacji inwestycji i zakupów inwestycyjnych jednostek niezaliczanych do sektora finansów publicznych	64 000,00	316 200,00	0,00	380 200,00
90015 Oświetlenie ulic, placów i dróg	70 000,00	0,00	0,00	70 000,00
Fragmety sieci energetycznych	70 000,00	0,00	0,00	70 000,00
6050 Wydatki inwestycyjne jednostek budżetowych	70 000,00	0,00	0,00	70 000,00
90026 Pozostałe działania związane z gospodarką odpadami	503 700,00	0,00	0,00	503 700,00
Współpraca proekologiczna – PL-LT	503 700,00	0,00	0,00	503 700,00
6067 Wydatki na zakupy inwestycyjne jednostek budżetowych	402 960,00	0,00	0,00	402 960,00
6069 Wydatki na zakupy inwestycyjne jednostek budżetowych	100 740,00	0,00	0,00	100 740,00
90095 Pozostała działalność	1 990 000,00	0,00	0,00	1 990 000,00
Wniesienie wkładów do spółek prawa handlowego oraz na uzupełnienie funduszy	1 420 000,00	0,00	0,00	1 420 000,00
6030 Wniesienie wkładów do spółek prawa handlowego oraz na uzupełnienie funduszy statutowych banków państwowych i innych instytucji finansowych	1 420 000,00	0,00	0,00	1 420 000,00
Opracowanie ekspertyz p. poż.	50 000,00	0,00	0,00	50 000,00
6050 Wydatki inwestycyjne jednostek budżetowych	50 000,00	0,00	0,00	50 000,00
Pełnienie nadzoru autorskiego	100 000,00	0,00	0,00	100 000,00
6050 Wydatki inwestycyjne jednostek budżetowych	100 000,00	0,00	0,00	100 000,00

Dokumentacja przyszłościowa, opracowanie koncepcji i programów funkcjonalno - użytkowych					
		300 000,00	0,00	0,00	300 000,00
6050	Wydatki inwestycyjne jednostek budżetowych	300 000,00	0,00	0,00	300 000,00
Pełnienie nadzoru inwestorskiego					
		100 000,00	0,00	0,00	100 000,00
6050	Wydatki inwestycyjne jednostek budżetowych	100 000,00	0,00	0,00	100 000,00
Usunięcie kolizji w postaci rozbiórki linii napowietrznej w ulicy Krzywólka w Suwałkach					
		20 000,00	0,00	0,00	20 000,00
6050	Wydatki inwestycyjne jednostek budżetowych	20 000,00	0,00	0,00	20 000,00
921	Kultura i ochrona dziedzictwa narodowego	2 559 557,00	0,00	0,00	2 559 557,00
92116	Biblioteki	411 740,00	0,00	0,00	411 740,00
BIBLIOTEKA-MEDIATEKA – Kreatywne Centrum Książki, Nauki, Edukacji i Technologii w Suwałkach					
6050	Wydatki inwestycyjne jednostek budżetowych	411 740,00	0,00	0,00	411 740,00
92118	Muzea	122 000,00	0,00	0,00	122 000,00
Dotacja celowa dla Muzeum Okręgowego na inwestycje					
6229	Dotacja celowa z budżetu na finansowanie lub dofinansowanie kosztów realizacji inwestycji i zakupów inwestycyjnych innych jednostek sektora finansów publicznych	122 000,00	0,00	0,00	122 000,00
92120	Ochrona zabytków i opieka nad zabytkami	2 011 517,00	0,00	0,00	2 011 517,00
Remont zachodniej i wschodniej elewacji Konkatedry pw. św. Aleksandra w Suwałkach - Polski Ład					
6570	Dotacja celowa przekazana z budżetu na finansowanie lub dofinansowanie zadań inwestycyjnych obiektów zabytkowych jednostkom niezaliczanym do sektora finansów publicznych	308 517,00	0,00	0,00	308 517,00
Remont Kościoła Ewangelicko-Augsburskiego pw. Świętej Trójcy w Suwałkach - Polski Ład					
6570	Dotacja celowa przekazana z budżetu na finansowanie lub dofinansowanie zadań inwestycyjnych obiektów zabytkowych jednostkom niezaliczanym do sektora finansów publicznych	430 000,00	0,00	0,00	430 000,00
Remont zabytkowej kamienicy przy ul. T. Kościuszki 45 w Suwałkach - Polski Ład					
6050	Wydatki inwestycyjne jednostek budżetowych	1 273 000,00	0,00	0,00	1 273 000,00
92195	Pozostała działalność	14 300,00	0,00	0,00	14 300,00
Tablice pamiątkowe w ramach Alei Gwiazd Bluesa					
6050	Wydatki inwestycyjne jednostek budżetowych	14 300,00	0,00	0,00	14 300,00
926	Kultura fizyczna	1 200 000,00	0,00	0,00	1 200 000,00
92604	Instytucje kultury fizycznej	1 050 000,00	0,00	0,00	1 050 000,00
Strefa sportu i zabawy osiedla Hańcza – Street Workout i plac zabaw – BO					
6050	Wydatki inwestycyjne jednostek budżetowych	150 000,00	0,00	0,00	150 000,00
Strefa sportu i zabawy osiedla Hańcza – BO					
6050	Wydatki inwestycyjne jednostek budżetowych	900 000,00	0,00	0,00	900 000,00
92695	Pozostała działalność	150 000,00	0,00	0,00	150 000,00
Mobilne Mini Boisko do treningu dzieci i młodzieży – BO					
6060	Wydatki na zakupy inwestycyjne jednostek budżetowych	150 000,00	0,00	0,00	150 000,00
RAZEM WYDATKI		136 446 931,00	1 234 994,00	25 000,00	137 656 925,00

PREZYDENT
Czesław Renkiewicz

Załącznik Nr 4 do uchwały Nr
Rady Miejskiej w Suwałkach
z dnia 2024 r.

PRZYCHODY I ROZCHODY BUDŻETU MIASTA SUWAŁK NA ROK 2024

PRZYCHODY I ROZCHODY BUDŻETU MIASTA SUWAŁK NA ROK 2024					
Przychody					
		34 777 415,00	2 881 474,00	4 617 631,00	33 041 258,00
905	Przychody jst z niewykorzystanych środków pieniężnych na rachunku bieżącym budżetu, wynikających z rozliczenia dochodów i wydatków nimi finansowanych związanych ze szczególnymi zasadami wykonywania budżetu określonymi w odrębnych ustawach	0,00	2 881 474,00	0,00	2 881 474,00
		0,00	2 881 474,00	0,00	2 881 474,00
906	Przychody jednostek samorządu terytorialnego z wynikających z rozliczenia środków określonych w art. 5 ust. 1 pkt 2 ustawy i dotacji na realizację programu, projektu lub zadania finansowanego z udziałem tych środków	511 181,00	0,00	0,00	511 181,00
		511 181,00	0,00	0,00	511 181,00
950	Wolne środki, o których mowa w art. 217 ust. 2 pkt 6 ustawy	15 192 763,00	0,00	4 617 631,00	10 575 132,00
		15 192 763,00	0,00	4 617 631,00	10 575 132,00
951	Przychody ze spłat pożyczek i kredytów udzielonych ze środków publicznych	1 200 000,00	0,00	0,00	1 200 000,00
		1 200 000,00	0,00	0,00	1 200 000,00
952	Przychody z zaciągniętych pożyczek i kredytów na rynku krajowym	17 873 471,00	0,00	0,00	17 873 471,00
		17 873 471,00	0,00	0,00	17 873 471,00
Rozchody					
991	Udzielone pożyczki i kredyty	1 200 000,00	0,00	0,00	1 200 000,00
		1 200 000,00	0,00	0,00	1 200 000,00
992	Spłaty otrzymanych krajowych pożyczek i kredytów	12 560 903,00	0,00	0,00	12 560 903,00
		12 560 903,00	0,00	0,00	12 560 903,00

PREZYDENT

Czesław Renkiewicz

Załącznik Nr 5 do uchwały Nr
Rady Miejskiej w Suwałkach
z dnia 2024 r.

DOTACJE DLA JEDNOSTEK SEKTORA FINANSÓW PUBLICZNYCH					
Dotacja	Opis	Dotacja	Dotacja	Dotacja	
010	Rolnictwo i leśnictwo	530,00	0,00	0,00	530,00
	01030 Izby rolnicze	530,00	0,00	0,00	530,00
	2850 Wpłaty gmin na rzecz izb rolniczych w wysokości 2% uzyskanych wpływów z podatku rolnego	530,00	0,00	0,00	530,00
020	Leśnictwo	2 500,00	0,00	0,00	2 500,00
	02002 Nadzór nad gospodarką leśną	2 500,00	0,00	0,00	2 500,00
	2320 Dotacja celowa przekazana dla powiatu na zadania bieżące realizowane na podstawie porozumień (umów) między jednostkami samorządu terytorialnego	2 500,00	0,00	0,00	2 500,00
600	Transport i łączność	74 790,00	0,00	0,00	74 790,00
	60004 Lokalny transport zbiorowy	74 790,00	0,00	0,00	74 790,00
	2910 Zwrot dotacji oraz płatności wykorzystanych niezgodnie z przeznaczeniem lub wykorzystanych z naruszeniem procedur, o których mowa w art. 184 ustawy, pobranych nienależnie lub w nadmiernej wysokości	74 790,00	0,00	0,00	74 790,00
801	Oświata i wychowanie	240 000,00	0,00	0,00	240 000,00
	80101 Szkoły podstawowe	200 000,00	0,00	0,00	200 000,00
	2310 Dotacja celowa przekazana gminie na zadania bieżące realizowane na podstawie porozumień (umów) między jednostkami samorządu terytorialnego	200 000,00	0,00	0,00	200 000,00
	80103 Oddziały przedszkolne w szkołach podstawowych	30 000,00	0,00	0,00	30 000,00

2310	Dotacja celowa przekazana gminie na zadania bieżące realizowane na podstawie porozumień (umów) między jednostkami samorządu terytorialnego	30 000,00	0,00	0,00	30 000,00
80107	Świetlice szkolne	10 000,00	0,00	0,00	10 000,00
2310	Dotacja celowa przekazana gminie na zadania bieżące realizowane na podstawie porozumień (umów) między jednostkami samorządu terytorialnego	10 000,00	0,00	0,00	10 000,00
852	Pomoc społeczna	67 500,00	0,00	0,00	67 500,00
85213	Składki na ubezpieczenie zdrowotne opłacane za osoby pobierające niektóre świadczenia z pomocy społecznej oraz za osoby uczestniczące w zajęciach w centrum integracji społecznej	4 500,00	0,00	0,00	4 500,00
2910	Zwrot dotacji oraz płatności wykorzystanych niezgodnie z przeznaczeniem lub wykorzystanych z naruszeniem procedur, o których mowa w art. 184 ustawy, pobranych nienależnie lub w nadmiernej wysokości	4 500,00	0,00	0,00	4 500,00
85214	Zasiłki okresowe, celowe i pomoc w naturze oraz składki na ubezpieczenia emerytalne i rentowe	3 000,00	0,00	0,00	3 000,00
2910	Zwrot dotacji oraz płatności wykorzystanych niezgodnie z przeznaczeniem lub wykorzystanych z naruszeniem procedur, o których mowa w art. 184 ustawy, pobranych nienależnie lub w nadmiernej wysokości	3 000,00	0,00	0,00	3 000,00
85216	Zasiłki stałe	60 000,00	0,00	0,00	60 000,00
2910	Zwrot dotacji oraz płatności wykorzystanych niezgodnie z przeznaczeniem lub wykorzystanych z naruszeniem procedur, o których mowa w art. 184 ustawy, pobranych nienależnie lub w nadmiernej wysokości	60 000,00	0,00	0,00	60 000,00
853	Pozostałe zadania w zakresie polityki społecznej	1 891 184,00	0,00	0,00	1 891 184,00
85311	Rehabilitacja zawodowa i społeczna osób niepełnosprawnych	41 184,00	0,00	0,00	41 184,00
2320	Dotacja celowa przekazana dla powiatu na zadania bieżące realizowane na podstawie porozumień (umów) między jednostkami samorządu terytorialnego	41 184,00	0,00	0,00	41 184,00
85333	Powiatowe urzędy pracy	1 850 000,00	0,00	0,00	1 850 000,00

2320	Dotacja celowa przekazana dla powiatu na zadania bieżące realizowane na podstawie porozumień (umów) między jednostkami samorządu terytorialnego	1 850 000,00	0,00	0,00	1 850 000,00
854	Edukacyjna opieka wychowawcza	886,00	0,00	0,00	886,00
85404	Wczesne wspomaganie rozwoju dziecka	886,00	0,00	0,00	886,00
2910	Zwrot dotacji oraz płatności wykorzystanych niezgodnie z przeznaczeniem lub wykorzystanych z naruszeniem procedur, o których mowa w art. 184 ustawy, pobranych nienależnie lub w nadmiernej wysokości	886,00	0,00	0,00	886,00
855	Rodzina	291 400,00	0,00	0,00	291 400,00
85501	Świadczenie wychowawcze	90 200,00	0,00	0,00	90 200,00
2910	Zwrot dotacji oraz płatności wykorzystanych niezgodnie z przeznaczeniem lub wykorzystanych z naruszeniem procedur, o których mowa w art. 184 ustawy, pobranych nienależnie lub w nadmiernej wysokości	90 200,00	0,00	0,00	90 200,00
85502	Świadczenia rodzinne, świadczenie z funduszu alimentacyjnego oraz składki na ubezpieczenia emerytalne i rentowe z ubezpieczenia społecznego	200 200,00	0,00	0,00	200 200,00
2910	Zwrot dotacji oraz płatności wykorzystanych niezgodnie z przeznaczeniem lub wykorzystanych z naruszeniem procedur, o których mowa w art. 184 ustawy, pobranych nienależnie lub w nadmiernej wysokości	200 200,00	0,00	0,00	200 200,00
85513	Składki na ubezpieczenie zdrowotne opłacane za osoby pobierające niektóre świadczenia rodzinne oraz za osoby pobierające zasiłki dla opiekunów	1 000,00	0,00	0,00	1 000,00
2910	Zwrot dotacji oraz płatności wykorzystanych niezgodnie z przeznaczeniem lub wykorzystanych z naruszeniem procedur, o których mowa w art. 184 ustawy, pobranych nienależnie lub w nadmiernej wysokości	1 000,00	0,00	0,00	1 000,00
900	Gospodarka komunalna i ochrona środowiska	65 743,00	0,00	0,00	65 743,00
90002	Gospodarka odpadami komunalnymi	65 743,00	0,00	0,00	65 743,00
2910	Zwrot dotacji oraz płatności wykorzystanych niezgodnie z przeznaczeniem lub wykorzystanych z naruszeniem procedur, o których mowa w art. 184 ustawy, pobranych nienależnie lub w nadmiernej wysokości	65 743,00	0,00	0,00	65 743,00

921	Kultura i ochrona dziedzictwa narodowego	18 661 785,00	100 000,00	0,00	18 761 785,00
92109	Domy i ośrodki kultury, świetlice i kluby	10 022 033,00	0,00	0,00	10 022 033,00
2480	Dotacja podmiotowa z budżetu dla samorządowej instytucji kultury	8 912 793,00	0,00	0,00	8 912 793,00
2800	Dotacja celowa z budżetu dla pozostałych jednostek zaliczanych do sektora finansów publicznych	1 109 240,00	0,00	0,00	1 109 240,00
92116	Biblioteki	4 623 192,00	0,00	0,00	4 623 192,00
2480	Dotacja podmiotowa z budżetu dla samorządowej instytucji kultury	4 174 211,00	0,00	0,00	4 174 211,00
2800	Dotacja celowa z budżetu dla pozostałych jednostek zaliczanych do sektora finansów publicznych	448 981,00	0,00	0,00	448 981,00
92118	Muzea	4 016 560,00	100 000,00	0,00	4 116 560,00
2480	Dotacja podmiotowa z budżetu dla samorządowej instytucji kultury	3 675 803,00	100 000,00	0,00	3 775 803,00
2800	Dotacja celowa z budżetu dla pozostałych jednostek zaliczanych do sektora finansów publicznych	200 757,00	0,00	0,00	200 757,00
2809	Dotacja celowa z budżetu dla pozostałych jednostek zaliczanych do sektora finansów publicznych	18 000,00	0,00	0,00	18 000,00
6229	Dotacja celowa z budżetu na finansowanie lub dofinansowanie kosztów realizacji inwestycji i zakupów inwestycyjnych innych jednostek sektora finansów publicznych	122 000,00	0,00	0,00	122 000,00
RAZEM WYDATKI		21 296 318,00	100 000,00	0,00	21 396 318,00

Dotacje celowe dla Jednostek Sektora Finansów Publicznych	4 532 981,00	0,00	0,00	4 532 981,00
Dotacje podmiotowe dla Jednostek Sektora Finansów Publicznych	16 762 807,00	100 000,00	0,00	16 862 807,00
Dotacje przedmiotowe dla Jednostek Sektora Finansów Publicznych	530,00	0,00	0,00	530,00
RAZEM WYDATKI	21 296 318,00	100 000,00	0,00	21 396 318,00

DOTACJE DLA JEDNOSTEK SPOZA SEKTORA FINANSÓW PUBLICZNYCH

Dotacja	Dotacja	Dotacja	Dotacja	Dotacja
010 Rolnictwo i łowiectwo	100 000,00	0,00	0,00	100 000,00
01095 Pozostała działalność	100 000,00	0,00	0,00	100 000,00
6230 Dotacja celowa z budżetu na finansowanie lub dofinansowanie kosztów realizacji inwestycji i zakupów inwestycyjnych jednostek niezaliczanych do sektora finansów publicznych	100 000,00	0,00	0,00	100 000,00
630 Turystyka	200 000,00	0,00	0,00	200 000,00
63095 Pozostała działalność	200 000,00	0,00	0,00	200 000,00
2360 Dotacja celowa z budżetu jednostki samorządu terytorialnego, udzielone w trybie art. 221 ustawy, na finansowanie lub dofinansowanie zadań zleconych do realizacji organizacjom prowadzącym działalność pożytku publicznego	200 000,00	0,00	0,00	200 000,00
755 Wymiar sprawiedliwości	134 380,00	0,00	0,00	134 380,00
75515 Nieodpłatna pomoc prawna	134 380,00	0,00	0,00	134 380,00
2360 Dotacja celowa z budżetu jednostki samorządu terytorialnego, udzielone w trybie art. 221 ustawy, na finansowanie lub dofinansowanie zadań zleconych do realizacji organizacjom prowadzącym działalność pożytku publicznego	134 380,00	0,00	0,00	134 380,00
801 Oświata i wychowanie	38 843 000,00	0,00	0,00	38 843 000,00
80101 Szkoły podstawowe	3 403 000,00	0,00	0,00	3 403 000,00
2340 Dotacja celowa dla jednostki spoza sektora finansów publicznych na finansowanie lub dofinansowanie zadań bieżących związanych z pomocą obywatelom Ukrainy	3 000,00	0,00	0,00	3 000,00

Dotyczy	Opis	Plan	Dotychczasowe	Dotychczasowe	Plan po zmianach
2540	Dotacja podmiotowa z budżetu dla niepublicznej jednostki systemu oświaty	3 400 000,00	0,00	0,00	3 400 000,00
80102	Szkoły podstawowe specjalne	3 178 000,00	0,00	0,00	3 178 000,00
2340	Dotacja celowa dla jednostki spoza sektora finansów publicznych na finansowanie lub dofinansowanie zadań bieżących związanych z pomocą obywatelom Ukrainy	178 000,00	0,00	0,00	178 000,00
2540	Dotacja podmiotowa z budżetu dla niepublicznej jednostki systemu oświaty	3 000 000,00	0,00	0,00	3 000 000,00
80104	Przedszkola	15 027 000,00	0,00	0,00	15 027 000,00
2340	Dotacja celowa dla jednostki spoza sektora finansów publicznych na finansowanie lub dofinansowanie zadań bieżących związanych z pomocą obywatelom Ukrainy	27 000,00	0,00	0,00	27 000,00
2540	Dotacja podmiotowa z budżetu dla niepublicznej jednostki systemu oświaty	15 000 000,00	0,00	0,00	15 000 000,00
80105	Przedszkola specjalne	1 900 000,00	0,00	0,00	1 900 000,00
2540	Dotacja podmiotowa z budżetu dla niepublicznej jednostki systemu oświaty	1 900 000,00	0,00	0,00	1 900 000,00
80106	Inne formy wychowania przedszkolnego	20 000,00	0,00	0,00	20 000,00
2540	Dotacja podmiotowa z budżetu dla niepublicznej jednostki systemu oświaty	20 000,00	0,00	0,00	20 000,00
80115	Technika	1 610 000,00	0,00	0,00	1 610 000,00
2540	Dotacja podmiotowa z budżetu dla niepublicznej jednostki systemu oświaty	810 000,00	0,00	0,00	810 000,00
2590	Dotacja podmiotowa z budżetu dla publicznej jednostki systemu oświaty prowadzonej przez osobę prawną inną niż jednostka samorządu terytorialnego lub przez osobę fizyczną	800 000,00	0,00	0,00	800 000,00
80116	Szkoły policealne	2 806 000,00	0,00	0,00	2 806 000,00
2340	Dotacja celowa dla jednostki spoza sektora finansów publicznych na finansowanie lub dofinansowanie zadań bieżących związanych z pomocą obywatelom Ukrainy	6 000,00	0,00	0,00	6 000,00
2540	Dotacja podmiotowa z budżetu dla niepublicznej jednostki systemu oświaty	2 100 000,00	0,00	0,00	2 100 000,00

Dotyczy	Opis	Plan	Dotychczasowe	Wykonanie	Plan
2590	Dotacja podmiotowa z budżetu dla publicznej jednostki systemu oświaty prowadzonej przez osobę prawną inną niż jednostka samorządu terytorialnego lub przez osobę fizyczną	700 000,00	0,00	0,00	700 000,00
80117	Branżowe szkoły I i II stopnia	459 000,00	0,00	0,00	459 000,00
2340	Dotacja celowa dla jednostki spoza sektora finansów publicznych na finansowanie lub dofinansowanie zadań bieżących związanych z pomocą obywatelom Ukrainy	9 000,00	0,00	0,00	9 000,00
2540	Dotacja podmiotowa z budżetu dla niepublicznej jednostki systemu oświaty	450 000,00	0,00	0,00	450 000,00
80120	Licea ogólnokształcące	2 430 000,00	0,00	0,00	2 430 000,00
2540	Dotacja podmiotowa z budżetu dla niepublicznej jednostki systemu oświaty	1 600 000,00	0,00	0,00	1 600 000,00
2590	Dotacja podmiotowa z budżetu dla publicznej jednostki systemu oświaty prowadzonej przez osobę prawną inną niż jednostka samorządu terytorialnego lub przez osobę fizyczną	830 000,00	0,00	0,00	830 000,00
80134	Szkoły zawodowe specjalne	1 200 000,00	0,00	0,00	1 200 000,00
2540	Dotacja podmiotowa z budżetu dla niepublicznej jednostki systemu oświaty	1 200 000,00	0,00	0,00	1 200 000,00
80149	Realizacja zadań wymagających stosowania specjalnej organizacji nauki i metod pracy dla dzieci w przedszkolach, oddziałach przedszkolnych w szkołach podstawowych i innych formach wychowania przedszkolnego	5 300 000,00	0,00	0,00	5 300 000,00
2540	Dotacja podmiotowa z budżetu dla niepublicznej jednostki systemu oświaty	5 300 000,00	0,00	0,00	5 300 000,00
80150	Realizacja zadań wymagających stosowania specjalnej organizacji nauki i metod pracy dla dzieci i młodzieży w szkołach podstawowych	850 000,00	0,00	0,00	850 000,00
2540	Dotacja podmiotowa z budżetu dla niepublicznej jednostki systemu oświaty	850 000,00	0,00	0,00	850 000,00
80152	Realizacja zadań wymagających stosowania specjalnej organizacji nauki i metod pracy dla dzieci i młodzieży w gimnazjach, klasach dotychczasowego gimnazjum prowadzonych w szkołach innego typu, liceach ogólnokształcących, technikach, szkołach policealnych	660 000,00	0,00	0,00	660 000,00

Dział	Rozdział	Nazwa	Plan	Zaangażowanie	Zmniejszenie	Plan po zmianach
2540		Dotacja podmiotowa z budżetu dla niepublicznej jednostki systemu oświaty	160 000,00	0,00	0,00	160 000,00
2590		Dotacja podmiotowa z budżetu dla publicznej jednostki systemu oświaty prowadzonej przez osobę prawną inną niż jednostka samorządu terytorialnego lub przez osobę fizyczną	500 000,00	0,00	0,00	500 000,00
851		Ochrona zdrowia	1 067 000,00	368 735,00	0,00	1 435 735,00
		85153 Zwalczanie narkomanii	10 000,00	10 000,00	0,00	20 000,00
2360		Dotacja celowa z budżetu jednostki samorządu terytorialnego, udzielone w trybie art. 221 ustawy, na finansowanie lub dofinansowanie zadań zleconych do realizacji organizacjom prowadzącym działalność pożytku publicznego	10 000,00	10 000,00	0,00	20 000,00
		85154 Przeciwdziałanie alkoholizmowi	872 000,00	358 735,00	0,00	1 230 735,00
2360		Dotacja celowa z budżetu jednostki samorządu terytorialnego, udzielone w trybie art. 221 ustawy, na finansowanie lub dofinansowanie zadań zleconych do realizacji organizacjom prowadzącym działalność pożytku publicznego	872 000,00	358 735,00	0,00	1 230 735,00
		85195 Pozostała działalność	185 000,00	0,00	0,00	185 000,00
2360		Dotacja celowa z budżetu jednostki samorządu terytorialnego, udzielone w trybie art. 221 ustawy, na finansowanie lub dofinansowanie zadań zleconych do realizacji organizacjom prowadzącym działalność pożytku publicznego	185 000,00	0,00	0,00	185 000,00
852		Pomoc społeczna	1 332 051,00	0,00	0,00	1 332 051,00
		85203 Ośrodki wsparcia	989 051,00	0,00	0,00	989 051,00
2360		Dotacja celowa z budżetu jednostki samorządu terytorialnego, udzielone w trybie art. 221 ustawy, na finansowanie lub dofinansowanie zadań zleconych do realizacji organizacjom prowadzącym działalność pożytku publicznego	989 051,00	0,00	0,00	989 051,00
		85295 Pozostała działalność	343 000,00	0,00	0,00	343 000,00
2360		Dotacja celowa z budżetu jednostki samorządu terytorialnego, udzielone w trybie art. 221 ustawy, na finansowanie lub dofinansowanie zadań zleconych do realizacji organizacjom prowadzącym działalność pożytku publicznego	343 000,00	0,00	0,00	343 000,00
853		Pozostałe zadania w zakresie polityki społecznej	306 040,00	0,00	0,00	306 040,00
		85311 Rehabilitacja zawodowa i społeczna osób niepełnosprawnych	131 040,00	0,00	0,00	131 040,00

Dział	Poddział	Nazwa	Plan	Saldo	Zmniejszenia	Plan po zmianach
2580		Dotacja podmiotowa z budżetu dla jednostek niezaliczanych do sektora finansów publicznych	131 040,00	0,00	0,00	131 040,00
85395		Pozostała działalność	175 000,00	0,00	0,00	175 000,00
2360		Dotacja celowa z budżetu jednostki samorządu terytorialnego, udzielone w trybie art. 221 ustawy, na finansowanie lub dofinansowanie zadań zleconych do realizacji organizacjom prowadzącym działalność pożytku publicznego	175 000,00	0,00	0,00	175 000,00
854		Edukacyjna opieka wychowawcza	1 930 000,00	0,00	0,00	1 930 000,00
85404		Wczesne wspomaganie rozwoju dziecka	1 650 000,00	0,00	0,00	1 650 000,00
2540		Dotacja podmiotowa z budżetu dla niepublicznej jednostki systemu oświaty	1 650 000,00	0,00	0,00	1 650 000,00
85406		Poradnie psychologiczno-pedagogiczne, w tym poradnie specjalistyczne	200 000,00	0,00	0,00	200 000,00
2540		Dotacja podmiotowa z budżetu dla niepublicznej jednostki systemu oświaty	200 000,00	0,00	0,00	200 000,00
85410		Internaty i bursy szkolne	80 000,00	0,00	0,00	80 000,00
2590		Dotacja podmiotowa z budżetu dla publicznej jednostki systemu oświaty prowadzonej przez osobę prawną inną niż jednostka samorządu terytorialnego lub przez osobę fizyczną	80 000,00	0,00	0,00	80 000,00
855		Rodzina	20 000,00	0,00	0,00	20 000,00
85595		Pozostała działalność	20 000,00	0,00	0,00	20 000,00
2360		Dotacja celowa z budżetu jednostki samorządu terytorialnego, udzielone w trybie art. 221 ustawy, na finansowanie lub dofinansowanie zadań zleconych do realizacji organizacjom prowadzącym działalność pożytku publicznego	20 000,00	0,00	0,00	20 000,00
900		Gospodarka komunalna i ochrona środowiska	248 000,00	316 200,00	0,00	564 200,00
90005		Ochrona powietrza atmosferycznego i klimatu	208 000,00	316 200,00	0,00	524 200,00
6230		Dotacja celowa z budżetu na finansowanie lub dofinansowanie kosztów realizacji inwestycji i zakupów inwestycyjnych jednostek niezaliczanych do sektora finansów publicznych	208 000,00	316 200,00	0,00	524 200,00
90095		Pozostała działalność	40 000,00	0,00	0,00	40 000,00

Dział	Składnia	Nazwa	Plan	Zwiększenie	Zmniejszenie	Plan po zmianach
2360		Dotacja celowa z budżetu jednostki samorządu terytorialnego, udzielone w trybie art. 221 ustawy, na finansowanie lub dofinansowanie zadań zleconych do realizacji organizacjom prowadzącym działalność pożytku publicznego	40 000,00	0,00	0,00	40 000,00
921		Kultura i ochrona dziedzictwa narodowego	1 118 517,00	0,00	0,00	1 118 517,00
		92120 Ochrona zabytków i opieka nad zabytkami	938 517,00	0,00	0,00	938 517,00
2720		Dotacja celowa z budżetu na finansowanie lub dofinansowanie prac remontowych i konserwatorskich obiektów zabytkowych przekazane jednostkom niezaliczanym do sektora finansów publicznych	200 000,00	0,00	0,00	200 000,00
6570		Dotacja celowa przekazana z budżetu na finansowanie lub dofinansowanie zadań inwestycyjnych obiektów zabytkowych jednostkom niezaliczanym do sektora finansów publicznych	738 517,00	0,00	0,00	738 517,00
		92195 Pozostała działalność	180 000,00	0,00	0,00	180 000,00
2360		Dotacja celowa z budżetu jednostki samorządu terytorialnego, udzielone w trybie art. 221 ustawy, na finansowanie lub dofinansowanie zadań zleconych do realizacji organizacjom prowadzącym działalność pożytku publicznego	180 000,00	0,00	0,00	180 000,00
926		Kultura fizyczna	1 160 000,00	42 210,00	42 210,00	1 160 000,00
		92695 Pozostała działalność	1 160 000,00	42 210,00	42 210,00	1 160 000,00
2360		Dotacja celowa z budżetu jednostki samorządu terytorialnego, udzielone w trybie art. 221 ustawy, na finansowanie lub dofinansowanie zadań zleconych do realizacji organizacjom prowadzącym działalność pożytku publicznego	170 000,00	0,00	20 000,00	150 000,00
2820		Dotacja celowa z budżetu na finansowanie lub dofinansowanie zadań zleconych do realizacji stowarzyszeniom	820 000,00	42 210,00	0,00	862 210,00
2830		Dotacja celowa z budżetu na finansowanie lub dofinansowanie zadań zleconych do realizacji pozostałym jednostkom niezaliczanym do sektora finansów publicznych	170 000,00	0,00	22 210,00	147 790,00
RAZEM WYDATKI			46 458 988,00	727 145,00	42 210,00	47 143 923,00

Dotacje celowe dla Jednostek Spoza Sektora Finansów Publicznych	5 777 948,00	727 145,00	42 210,00	6 462 883,00
Dotacje podmiotowe dla Jednostek Spoza Sektora Finansów Publicznych	40 681 040,00	0,00	0,00	40 681 040,00
RAZEM WYDATKI	46 458 988,00	727 145,00	42 210,00	47 143 923,00

PREZYDENT
Czesław Renkiewicz

Uzasadnienie

§ 1. Zmiany planu dochodów dotyczą:

- 1) działu 700 Gospodarka mieszkaniowa – związane z gospodarowaniem mieszkaniowym zasobem gminy;
- 2) działu 750 Administracja publiczna - związane z realizacją projektu współfinansowanego ze środków UE – Projekt We4Green;
- 3) działu 758 Różne rozliczenia – związane ze zwiększeniem części oświatowej subwencji ogólnej w części gminnej i powiatowej oraz części rozwojowej subwencji ogólnej, zgodnie z pismami Ministra Finansów;
- 4) działu 852 Pomoc społeczna – związane ze zwiększeniem zwrotów z lat ubiegłych, (funkcjonowanie Domu Pomocy Społecznej „Kalina”);
- 5) działu 855 Rodzina – związane ze zwiększeniem kwoty dotacji celowej, zgodnie z pismem Wojewody Podlaskiego oraz funkcjonowaniem Placówki Opiekuńczo – Wychowawczej – Dom nr 1.

§ 2. Zmiany planu wydatków dotyczą:

- 1) działu 600 Transport i łączność - związane z funkcjonowaniem Zarządu Dróg i Zieleni, w tym rozliczeniem środków z lat ubiegłych w kwocie 18.392 zł oraz realizacją zadań majątkowych, zgodnie z załącznikiem nr 3;
- 2) działu 700 Gospodarka mieszkaniowa - związane z realizacją zadań z zakresu gospodarowania mieszkaniowym zasobem gminy oraz gospodarki nieruchomościami;
- 3) działu 710 Działalność usługowa – związane z realizacją zadań z zakresu geodezji i kartografii (rozliczenie środków z lat ubiegłych w kwocie 113.485 zł);
- 4) działu 750 Administracja publiczna – związane z funkcjonowaniem Urzędu Miejskiego, w tym m.in. realizacją zadań współfinansowanych ze środków UE - Projekt We4Green i Projekt EN.CO.P oraz realizacją zadania majątkowego, zgodnie z załącznikiem nr 3;
- 5) działu 758 Różne rozliczenia - związane z podziałem rezerwy celowej, z przeznaczeniem na odprawy emerytalne pracownikom placówek oświatowych do wykorzystania w rozdziałach: 80101 § 4010, kwota 30.960 zł i 80148 § 4010, kwota 30.960 zł oraz rezerwy celowej na wydatki oświatowe do wykorzystania w rozdziale 80101 § 6050, kwota 13.530 zł, zgodnie z wnioskiem Prezydenta Miasta Suwałk;
- 6) działu 801 Oświata i wychowanie – związane z funkcjonowaniem placówek oświatowych, w tym m.in. zwiększeniem środków na podwyżki wynagrodzeń nauczycieli oraz realizacją zadania majątkowego, zgodnie z załącznikiem nr 3;
- 7) działu 851 Ochrona zdrowia - związane z realizacją zadań z zakresu programów polityki zdrowotnej, Miejskiego Programu Profilaktyki i Rozwiązywania Problemów Alkoholowych (zwiększenie planu wydatków, w związku z niewykorzystanymi środkami z lat ubiegłych w rozdziale 80153, kwota 168.000 zł i rozdziale 85154, kwota 1.166.782 zł) oraz przesunięciem środków finansowych, z przeznaczeniem na dyżury aptek;
- 8) działu 852 Pomoc społeczna – związane z funkcjonowaniem Miejskiego Ośrodka Pomocy Rodzinie (rozliczenie środków z lat ubiegłych w kwocie 1.594 zł);
- 9) działu 853 Pozostałe zadania w zakresie polityki społecznej – związane z realizacją zadań z zakresu rehabilitacji zawodowej i społecznej osób niepełnosprawnych oraz funkcjonowaniem Miejskiego Ośrodka Pomocy Rodzinie;
- 10) działu 854 Edukacyjna opieka wychowawcza – związane z funkcjonowaniem Specjalnego Ośrodka Szkolno – Wychowawczy nr 1 (realizacja zadania majątkowego, zgodnie

z załącznikiem nr 3, w tym dofinansowanie zadania ze środków PFRON w wysokości 300.000 zł, otrzymanych w 2023 r.), zwiększeniem środków na podwyżki wynagrodzeń nauczycieli oraz funkcjonowaniem Poradni Psychologiczno – Pedagogicznej;

- 11) działu 855 Rodzina – związane z funkcjonowaniem Miejskiego Ośrodka Pomocy Rodzinie oraz Placówki Opiekuńczo – Wychowawczej – Dom nr 1;
- 12) działu 900 Gospodarka komunalna i ochrona środowiska – związane z realizacją zadań z zakresu gospodarki odpadami komunalnymi, w tym rozliczeniem środków z lat ubiegłych w kwocie 1.097.021 zł oraz realizacją zadań z zakresu gospodarki niskoemisyjnej – zmiana źródeł ciepła, w tym rozliczeniem środków z lat ubiegłych w kwocie 316.200 zł;
- 13) działu 921 Kultura i ochrona dziedzictwa narodowego – związane ze zwiększeniem dotacji celowej na funkcjonowanie Muzeum Okręgowego (100.000 zł – podwyżki wynagrodzeń);
- 14) działu 926 Kultura fizyczna - związane z funkcjonowaniem Ośrodka Sportu i Rekreacji oraz realizacją pozostałych zadań statutowych z zakresu sportu.

W wyniku dokonanych zmian deficyt budżetowy w porównaniu do poprzednich zmian zmniejszył się z kwoty 21.016.512 zł o kwotę 1.736.157 zł i wynosi 19.280.355 zł.

Pokryty zostanie przychodami pochodzącymi z:

- zaciągniętego kredytu – 5.312.568 zł (wysokość kredytu nie ulega zmianie),
- wolnych środków (§ 5 uchwały), w kwocie 13.967.787 zł.

PREZYDENT
Czesław Renkiewicz

UCHWAŁA NR
RADY MIEJSKIEJ W SUWAŁKACH

z dnia 2024 r.

w sprawie zmian w Wieloletniej Prognozie Finansowej Miasta Suwałki na lata 2024 - 2029 wraz z prognozą kwoty długu i spłat zobowiązań na lata 2024 - 2041

Na podstawie art. 18 ust. 2 pkt 6 ustawy z dnia 8 marca 1990 r. o samorządzie gminnym (Dz. U. z 2023 r. poz. 40, 572, 1463 i 1688), art. 226, art. 227, art. 228, art. 229, art. 230 ust. 6, art. 232 ust. 2 i art. 243 ustawy z dnia 27 sierpnia 2009 r. o finansach publicznych (Dz. U. z 2023 r. poz. 1270, 1273, 497, 1407, 1641, 1872, 1693 i 1429) oraz art. 111 pkt 3 ustawy z dnia 12 marca 2022 r. o pomocy obywatelom Ukrainy w związku z konfliktem zbrojnym na terytorium tego państwa (Dz. U. z 2024 r. poz. 167), uchwała się, co następuje:

§ 1. Dokonuje się zmian w Wieloletniej Prognozie Finansowej Miasta Suwałki na lata 2024 - 2029 wraz z prognozą kwoty długu i spłat zobowiązań na lata 2024 - 2041, zgodnie z załącznikiem nr 1 do uchwały.

§ 2. Określa się wykaz przedsięwzięć, zgodnie z załącznikiem nr 2 do uchwały.

§ 3. 1. Upoważnia się Prezydenta Miasta Suwałk do zaciągania zobowiązań związanych z realizacją przedsięwzięć, określonych załącznikiem nr 2 do uchwały.

2. Upoważnia się Prezydenta Miasta Suwałk do przekazania uprawnień w zakresie zaciągania zobowiązań, określonych w § 3 ust. 1 uchwały, kierownikom jednostek organizacyjnych Miasta Suwałki realizujących przedsięwzięcia ujęte w załączniku nr 2 do uchwały.

3. Upoważnia się Prezydenta Miasta Suwałk do dokonywania zmian limitów zobowiązań i kwot wydatków na realizację przedsięwzięcia finansowanego z udziałem środków europejskich albo środków, o których mowa w art. 5 ust. 1 pkt 3 ustawy o finansach publicznych, w związku ze zmianami w realizacji tego przedsięwzięcia, o ile zmiany te nie pogorszą wyniku budżetu dla każdego roku objętego wieloletnią prognozą finansową. Upoważnienie to obejmuje także upoważnienie do dokonywania zmian środków przeznaczonych na współfinansowanie realizacji przedsięwzięć, o których mowa w zdaniu pierwszym, w tym wkładu własnego beneficjenta, oraz wynikających z rozstrzygniętych konkursów, o których mowa w art. 38 ust. 1 pkt 1 ustawy o zasadach realizacji programów.

4. Upoważnia się Prezydenta Miasta Suwałk do dokonywania zmian w wieloletniej prognozie finansowej, w celu realizacji zadań związanych z pomocą obywatelom Ukrainy w związku z konfliktem zbrojnym na terytorium tego państwa, o ile zmiany te nie pogorszą wyniku budżetu.

§ 4. Uzasadnienie dokonanych zmian stanowi załącznik nr 3 do uchwały.

§ 5. Wykonanie uchwały powierza się Prezydentowi Miasta Suwałk.

§ 6. Uchwała wchodzi w życie z dniem podjęcia.

Nie wnoszę zastrzeżeń
formalnie i merytorycznie

Prezydent Miasta Suwałk
11.6.2024

Wieloletnia prognoza finansowa jednostki samorządu terytorialnego ¹⁾

Ustalona na lata 2022–2025 relacja z art. 243 (poz. 8.3, 8.3.1, 8.4 i 8.4.1) została obliczona według średniej 7-letniej

Wyszczególnienie	Dochody ogółem ^x	z tego:										
		Dochody bieżące ^x	z tego:							Dochody majątkowe ^x	w tym:	
			dochody z tytułu udziału we wpływach z podatku dochodowego od osób fizycznych	dochody z tytułu udziału we wpływach z podatku dochodowego od osób prawnych	z subwencji ogólnej	z tytułu dotacji i środków przeznaczonych na cele bieżące ^{x 3)}	pozostałe dochody bieżące ⁴⁾	z tego:			ze sprzedaży majątku ^x	z tytułu dotacji oraz środków przeznaczonych na inwestycje
								w tym:				
1	1.1	1.1.1	1.1.2	1.1.3	1.1.4	1.1.5	1.1.5.1	1.2	1.2.1	1.2.2		
Wykonanie 2017	391 547 642,69	374 515 357,33	66 359 039,00	2 530 011,91	103 616 425,00	97 247 760,86	104 762 120,56	43 078 489,32	17 032 285,36	6 442 416,67	10 165 332,07	
Wykonanie 2018	451 802 429,35	402 096 327,25	75 885 381,00	3 341 020,89	106 581 413,00	102 252 090,19	114 036 422,17	45 142 321,73	49 706 102,10	5 482 515,02	41 834 635,36	
Wykonanie 2019	524 097 756,39	447 607 363,44	82 651 121,00	3 344 939,76	117 748 627,00	120 958 094,77	122 904 580,91	49 766 542,06	76 490 392,95	13 089 997,74	61 315 029,74	
Wykonanie 2020	509 536 603,18	465 619 823,91	80 314 386,00	2 259 628,29	126 623 857,00	140 298 801,23	116 123 151,39	53 338 266,05	43 916 779,27	11 042 942,90	32 273 216,67	
Wykonanie 2021	557 682 927,75	509 405 548,75	91 449 197,00	4 488 071,62	145 531 553,00	141 202 610,28	126 734 116,85	59 756 738,89	48 277 379,00	11 088 639,24	36 034 542,88	
Wykonanie 2022	535 212 263,92	503 927 164,40	93 845 981,02	3 929 441,00	141 225 132,00	122 277 666,71	142 648 943,67	62 536 786,41	31 285 099,52	8 658 778,16	21 814 147,45	
Plan 3 kw. 2023	557 063 628,35	505 182 201,05	76 879 971,00	6 477 099,00	193 064 907,00	74 909 594,76	153 850 629,29	68 000 000,00	51 881 427,30	9 357 291,00	41 679 913,30	
Wykonanie 2023	543 731 939,48	509 090 430,18	76 879 971,00	6 477 099,00	195 017 880,45	78 829 120,44	151 886 359,29	67 700 000,00	34 641 509,30	9 357 291,00	24 439 995,30	
2024	694 634 283,33	572 969 453,33	108 098 624,00	7 527 143,00	226 334 181,00	70 938 785,33	160 070 720,00	74 700 000,00	121 664 830,00	11 344 655,00	110 190 175,00	
2025	639 447 925,00	569 605 778,00	111 773 977,00	7 783 066,00	203 332 177,00	72 908 485,00	173 808 073,00	77 239 800,00	69 842 147,00	5 000 000,00	64 842 147,00	
2026	800 814 865,00	578 149 865,00	115 238 970,00	8 024 341,00	209 635 474,00	75 022 831,00	170 228 249,00	79 634 234,00	22 665 000,00	0,00	22 665 000,00	
2027	586 822 113,00	586 822 113,00	118 696 139,00	8 265 071,00	215 924 538,00	76 898 402,00	167 037 963,00	82 023 261,00	0,00	0,00	0,00	

2028	595 624 445,00	595 624 445,00	122 257 023,00	8 513 023,00	222 402 274,00	78 820 862,00	163 631 263,00	84 483 959,00	0,00	0,00	0,00
2029	604 558 812,00	604 558 812,00	125 924 734,00	8 768 414,00	229 074 342,00	80 791 384,00	159 999 938,00	87 018 478,00	0,00	0,00	0,00
2030	615 440 871,00	615 440 871,00	0,00	0,00	0,00	82 811 169,00	0,00	0,00	0,00	0,00	0,00
2031	626 518 807,00	626 518 807,00	0,00	0,00	0,00	84 881 448,00	0,00	0,00	0,00	0,00	0,00
2032	637 796 146,00	637 796 146,00	0,00	0,00	0,00	87 003 484,00	0,00	0,00	0,00	0,00	0,00
2033	637 796 146,00	637 796 146,00	0,00	0,00	0,00	87 003 484,00	0,00	0,00	0,00	0,00	0,00
2034	637 796 146,00	637 796 146,00	0,00	0,00	0,00	87 003 484,00	0,00	0,00	0,00	0,00	0,00
2035	637 796 146,00	637 796 146,00	0,00	0,00	0,00	87 003 484,00	0,00	0,00	0,00	0,00	0,00
2036	637 796 146,00	637 796 146,00	0,00	0,00	0,00	87 003 484,00	0,00	0,00	0,00	0,00	0,00
2037	637 796 146,00	637 796 146,00	0,00	0,00	0,00	87 003 484,00	0,00	0,00	0,00	0,00	0,00
2038	637 796 146,00	637 796 146,00	0,00	0,00	0,00	87 003 484,00	0,00	0,00	0,00	0,00	0,00
2039	637 796 146,00	637 796 146,00	0,00	0,00	0,00	87 003 484,00	0,00	0,00	0,00	0,00	0,00
2040	637 796 146,00	637 796 146,00	0,00	0,00	0,00	87 003 484,00	0,00	0,00	0,00	0,00	0,00
2041	637 796 146,00	637 796 146,00	0,00	0,00	0,00	87 003 484,00	0,00	0,00	0,00	0,00	0,00

¹⁾ Wzór może być stosowany także w układzie pionowym, w którym poszczególne pozycje są przedstawione w kolumnach, a lata w wierszach.

²⁾ Zgodnie z art. 227 ustawy z dnia 27 sierpnia 2009 r. o finansach publicznych (Dz. U. z 2019 r. poz. 869, z późn. zm.), zwanej dalej „ustawą”, wieloletnia prognoza finansowa obejmuje okres roku budżetowego oraz co najmniej trzech kolejnych lat. W sytuacji dłuższego okresu prognozowania finansowego wzór stosuje się dla lat wykraczających poza minimalny (4-letni) okres prognozy, wynikający z art. 227 ustawy.

³⁾ W pozycji wykazuje się dochody o charakterze celowym, które jednostka otrzymuje od podmiotów zewnętrznych. W szczególności pozycja obejmuje dotacje celowe z budżetu państwa na zadania bieżące oraz dotacje i środki na finansowanie wydatków bieżących na realizację zadań finansowanych z udziałem środków, o których mowa w art. 5 ust. 1 pkt 2 i 3 ustawy. W pozycji nie wykazuje się natomiast dochodów związanych ze szczególnymi zasadami wykonywania budżetu jednostki wynikającymi z odrębnych ustaw, o których mowa w art. 237 ust. 1 ustawy.

⁴⁾ W pozycji wykazuje się pozostałe dochody bieżące w szczególności kwoty podatków i opłat lokalnych.

Wyszczególnienie	Wydatki ogółem ^x	z tego:										
		Wydatki bieżące ^x	w tym:							Wydatki majątkowe ^x	w tym:	
			na wynagrodzenia i składki od nich naliczane	z tytułu poręczeń i gwarancji ^x	w tym:		odsetki i dyskonto podlegające wyłączeniu z limitu spłaty zobowiązań, o którym mowa w art. 243 ustawy, w terminie nie dłuższym niż 90 dni po zakończeniu programu, projektu lub zadania i otrzymaniu refundacji z tych środków (bez odsetek i dyskonta od zobowiązań na wkład krajowy) ^x	odsetki i dyskonto podlegające wyłączeniu z limitu spłaty zobowiązań, o którym mowa w art. 243 ustawy, z tytułu zobowiązań zaciągniętych na wkład krajowy ^x	pozostałe odsetki i dyskonto podlegające wyłączeniu z limitu spłaty zobowiązań, o którym mowa w art. 243 ustawy ^x		Inwestycje i zakupy inwestycyjne, o których mowa w art. 236 ust. 4 pkt 1 ustawy	wydatki o charakterze dotacyjnym na inwestycje i zakupy inwestycyjne
					gwarancje i poręczenia podlegające wyłączeniu z limitu spłaty zobowiązań, o którym mowa w art. 243 ustawy ^x	wydatki na obsługę długu ^x						
Lp	2	2.1	2.1.1	2.1.2	2.1.2.1	2.1.3	2.1.3.1	2.1.3.2	2.1.3.3	2.2	2.2.1	2.2.1
Wykonanie 2017	394 930 290,27	349 914 599,99	147 374 699,90	0,00	0,00	3 201 266,23	0,00	0,00	0,00	45 015 690,28	43 213 190,28	3 404 294,50
Wykonanie 2018	476 390 176,34	370 947 453,62	154 722 094,78	0,00	0,00	3 592 545,33	0,00	0,00	0,00	105 442 722,72	103 841 630,01	2 974 046,79
Wykonanie 2019	566 222 387,92	412 706 108,05	167 686 693,67	0,00	0,00	4 499 754,54	0,00	0,00	0,00	153 516 279,87	152 154 779,87	3 690 165,75
Wykonanie 2020	516 790 105,62	443 650 463,72	180 202 285,88	0,00	0,00	3 643 094,35	0,00	0,00	0,00	73 139 641,90	71 771 141,90	1 258 442,36
Wykonanie 2021	526 488 296,70	466 601 548,58	191 786 303,32	0,00	0,00	2 950 063,26	0,00	0,00	0,00	59 886 748,12	57 016 748,12	1 488 616,51
Wykonanie 2022	559 426 544,18	501 932 925,20	210 713 752,48	0,00	0,00	13 495 776,07	0,00	0,00	0,00	57 493 618,98	51 260 700,89	1 753 221,03
Plan 3 kw. 2023	602 117 789,35	516 004 255,51	239 728 698,77	0,00	0,00	17 270 000,00	0,00	0,00	0,00	86 113 533,84	84 930 533,84	429 432,00
Wykonanie 2023	586 369 772,48	507 061 973,64	237 569 688,62	0,00	0,00	17 270 000,00	0,00	0,00	0,00	79 307 798,84	78 124 798,84	429 432,00
2024	713 914 638,33	576 257 713,33	274 536 977,00	0,00	0,00	18 000 000,00	0,00	0,00	0,00	137 656 925,00	136 236 925,00	1 484 717,00
2025	626 586 454,00	554 662 235,00	249 769 914,00	0,00	0,00	19 180 000,00	0,00	0,00	0,00	71 924 219,00	71 924 219,00	0,00
2026	588 693 665,00	562 982 169,00	253 516 463,00	0,00	0,00	15 670 000,00	0,00	0,00	0,00	25 711 496,00	25 711 496,00	0,00
2027	573 851 074,00	571 426 902,00	257 319 210,00	0,00	0,00	12 452 000,00	0,00	0,00	0,00	2 424 172,00	2 424 172,00	0,00
2028	581 940 445,00	579 998 306,00	261 178 998,00	0,00	0,00	9 442 000,00	0,00	0,00	0,00	1 942 139,00	1 942 139,00	0,00
2029	590 364 812,00	588 698 281,00	265 096 683,00	0,00	0,00	8 895 000,00	0,00	0,00	0,00	1 666 531,00	1 666 531,00	0,00
2030	600 837 429,00	597 528 755,00	0,00	0,00	0,00	8 327 000,00	0,00	0,00	0,00	3 308 674,00	0,00	0,00
2031	611 282 807,00	606 491 686,00	0,00	0,00	0,00	7 743 000,00	0,00	0,00	0,00	4 791 121,00	0,00	0,00
2032	620 310 146,00	615 589 061,00	0,00	0,00	0,00	7 134 000,00	0,00	0,00	0,00	4 721 085,00	0,00	0,00

113

2033	619 310 146,00	615 589 061,00	0,00	0,00	0,00	6 754 000,00	0,00	0,00	0,00	3 721 085,00	0,00	0,00
2034	616 760 146,00	615 589 061,00	0,00	0,00	0,00	5 685 000,00	0,00	0,00	0,00	1 171 085,00	0,00	0,00
2035	616 360 146,00	615 589 061,00	0,00	0,00	0,00	4 853 000,00	0,00	0,00	0,00	771 085,00	0,00	0,00
2036	615 896 146,00	615 589 061,00	0,00	0,00	0,00	3 996 000,00	0,00	0,00	0,00	307 085,00	0,00	0,00
2037	618 096 146,00	615 589 061,00	0,00	0,00	0,00	3 120 000,00	0,00	0,00	0,00	2 507 085,00	0,00	0,00
2038	618 096 146,00	615 589 061,00	0,00	0,00	0,00	2 332 000,00	0,00	0,00	0,00	2 507 085,00	0,00	0,00
2039	620 096 146,00	615 589 061,00	0,00	0,00	0,00	1 544 000,00	0,00	0,00	0,00	4 507 085,00	0,00	0,00
2040	622 796 146,00	615 589 061,00	0,00	0,00	0,00	836 000,00	0,00	0,00	0,00	7 207 085,00	0,00	0,00
2041	631 896 146,00	615 589 061,00	0,00	0,00	0,00	236 000,00	0,00	0,00	0,00	16 307 085,00	0,00	0,00

Wyszczególnienie	Wynik budżetu ^x	w tym:		z tego:						
		Kwota prognozowanej nadwyżki budżetu przeznaczana na spłatę kredytów, pożyczek i wykup papierów wartościowych ⁵⁾	Przychody budżetu ^x	Kredyty, pożyczki, emisja papierów wartościowych ^x	w tym:		Nadwyżka budżetowa z lat ubiegłych ^{x 6)}	w tym:		Wolne środki, o których mowa w art. 217 ust. 2 pkt 6 ustawy ^x
					na pokrycie deficytu budżetu ^x	na pokrycie deficytu budżetu ^x		na pokrycie deficytu budżetu ^x	na pokrycie deficytu budżetu ^x	
Lp	3	3.1	4	4.1	4.1.1	4.2	4.2.1	4.3	4.3.1	
Wykonanie 2017	-3 382 647,58	0,00	38 746 797,30	26 661 200,00	3 382 647,58	0,00	0,00	11 005 597,30	0,00	
Wykonanie 2018	-24 587 746,99	0,00	57 322 127,48	36 768 413,00	21 608 413,00	0,00	0,00	19 503 714,48	2 979 333,99	
Wykonanie 2019	-42 124 631,53	0,00	76 766 294,11	60 216 215,00	42 124 631,53	0,00	0,00	16 033 314,11	0,00	
Wykonanie 2020	-7 253 502,44	0,00	41 487 656,66	22 145 002,00	3 689 463,44	3 506 039,00	3 506 039,00	15 778 615,66	0,00	
Wykonanie 2021	31 194 631,05	0,00	31 500 843,83	12 000 000,00	0,00	3 487 383,00	0,00	15 593 460,83	0,00	
Wykonanie 2022	-24 214 280,26	0,00	75 785 793,60	25 273 051,00	13 415 051,00	4 122 841,06	4 039 658,01	45 900 101,54	6 419 471,25	
Plan 3 kw. 2023	-45 054 161,00	0,00	58 655 212,00	47 882 903,00	35 481 852,00	2 907 541,00	2 907 541,00	6 164 768,00	6 164 768,00	
Wykonanie 2023	-42 637 833,00	0,00	89 101 626,21	47 882 903,00	35 481 852,00	2 907 535,94	2 907 535,94	36 611 187,27	4 248 445,06	
2024	-19 280 355,00	0,00	33 041 258,00	17 873 471,00	5 312 568,00	3 392 655,00	3 392 655,00	10 575 132,00	10 575 132,00	
2025	12 861 471,00	12 861 471,00	0,00	0,00	0,00	0,00	0,00	0,00	0,00	
2026	12 121 200,00	12 121 200,00	0,00	0,00	0,00	0,00	0,00	0,00	0,00	
2027	12 971 039,00	12 971 039,00	0,00	0,00	0,00	0,00	0,00	0,00	0,00	
2028	13 684 000,00	13 684 000,00	0,00	0,00	0,00	0,00	0,00	0,00	0,00	
2029	14 194 000,00	14 194 000,00	0,00	0,00	0,00	0,00	0,00	0,00	0,00	
2030	14 603 442,00	14 603 442,00	0,00	0,00	0,00	0,00	0,00	0,00	0,00	
2031	15 236 000,00	15 236 000,00	0,00	0,00	0,00	0,00	0,00	0,00	0,00	
2032	17 486 000,00	17 486 000,00	0,00	0,00	0,00	0,00	0,00	0,00	0,00	

2033	18 486 000,00	18 486 000,00	0,00	0,00	0,00	0,00	0,00	0,00	0,00
2034	21 036 000,00	21 036 000,00	0,00	0,00	0,00	0,00	0,00	0,00	0,00
2035	21 436 000,00	21 436 000,00	0,00	0,00	0,00	0,00	0,00	0,00	0,00
2036	21 900 000,00	21 900 000,00	0,00	0,00	0,00	0,00	0,00	0,00	0,00
2037	19 700 000,00	19 700 000,00	0,00	0,00	0,00	0,00	0,00	0,00	0,00
2038	19 700 000,00	19 700 000,00	0,00	0,00	0,00	0,00	0,00	0,00	0,00
2039	17 700 000,00	17 700 000,00	0,00	0,00	0,00	0,00	0,00	0,00	0,00
2040	15 000 000,00	15 000 000,00	0,00	0,00	0,00	0,00	0,00	0,00	0,00
2041	5 900 000,00	5 900 000,00	0,00	0,00	0,00	0,00	0,00	0,00	0,00

⁵⁾ Inne przeznaczenie nadwyżki budżetowej wymaga określenia w objaśnieniach do wieloletniej prognozy finansowej.

⁶⁾ W pozycji należy ująć środki pieniężne znajdujące się na rachunku budżetu pochodzące z nadwyżek poprzednich budżetów, łącznie z niewykorzystanymi środkami, o których mowa w art. 217 ust. 2 pkt 8 ustawy.

Wyszczególnienie	z tego:				Rozchody budżetu ^x	z tego:				
	Splaty udzielonych pożyczek w latach ubiegłych ^x	w tym:		w tym:		Splaty rat kapitałowych kredytów i pożyczek oraz wykup papierów wartościowych ^x	w tym:			
		na pokrycie deficytu budżetu ^x	Inne przychody niezwiązane z zaciągnięciem długu ^{x 7)}	na pokrycie deficytu budżetu ^x			z tego:			
							kwota przypadających na dany rok kwot wyłączeń określonych w art. 243 ust. 3 ustawy ^x	kwota przypadających na dany rok kwot wyłączeń określonych w art. 243 ust. 3a ustawy ^x		
4.4	4.4.1	4.5	4.5.1	5	5.1	5.1.1	5.1.1.1	5.1.1.2		
Wykonanie 2017	1 080 000,00	0,00	0,00	0,00	16 140 000,00	15 060 000,00	0,00	0,00	0,00	
Wykonanie 2018	1 050 000,00	0,00	0,00	0,00	16 684 765,00	15 160 000,00	0,00	0,00	0,00	
Wykonanie 2019	516 765,00	0,00	0,00	0,00	15 355 374,00	15 255 374,00	0,00	0,00	0,00	
Wykonanie 2020	58 000,00	58 000,00	0,00	0,00	15 150 206,00	14 830 206,00	0,00	0,00	0,00	
Wykonanie 2021	420 000,00	0,00	0,00	0,00	12 667 117,00	11 727 117,00	45 002,00	0,00	0,00	
Wykonanie 2022	490 000,00	340 000,00	0,00	0,00	12 008 000,00	11 858 000,00	100 000,00	0,00	0,00	
Plan 3 kw. 2023	1 700 000,00	500 000,00	0,00	0,00	13 601 051,00	12 401 051,00	250 000,00	0,00	0,00	
Wykonanie 2023	1 700 000,00	0,00	0,00	0,00	13 601 051,00	12 401 051,00	250 000,00	0,00	0,00	
2024	1 200 000,00	0,00	0,00	0,00	13 760 903,00	12 560 903,00	250 000,00	0,00	0,00	
2025	0,00	0,00	0,00	0,00	12 861 471,00	12 861 471,00	250 000,00	0,00	0,00	
2026	0,00	0,00	0,00	0,00	12 121 200,00	12 121 200,00	1 200 000,00	0,00	0,00	
2027	0,00	0,00	0,00	0,00	12 971 039,00	12 971 039,00	1 026 499,82	0,00	0,00	
2028	0,00	0,00	0,00	0,00	13 684 000,00	13 684 000,00	0,00	0,00	0,00	
2029	0,00	0,00	0,00	0,00	14 194 000,00	14 194 000,00	0,00	0,00	0,00	
2030	0,00	0,00	0,00	0,00	14 603 442,00	14 603 442,00	0,00	0,00	0,00	
2031	0,00	0,00	0,00	0,00	15 236 000,00	15 236 000,00	0,00	0,00	0,00	
2032	0,00	0,00	0,00	0,00	17 486 000,00	17 486 000,00	0,00	0,00	0,00	

MT

2033	0,00	0,00	0,00	0,00	18 486 000,00	18 486 000,00	0,00	0,00	0,00
2034	0,00	0,00	0,00	0,00	21 036 000,00	21 036 000,00	0,00	0,00	0,00
2035	0,00	0,00	0,00	0,00	21 436 000,00	21 436 000,00	0,00	0,00	0,00
2036	0,00	0,00	0,00	0,00	21 900 000,00	21 900 000,00	0,00	0,00	0,00
2037	0,00	0,00	0,00	0,00	19 700 000,00	19 700 000,00	0,00	0,00	0,00
2038	0,00	0,00	0,00	0,00	19 700 000,00	19 700 000,00	0,00	0,00	0,00
2039	0,00	0,00	0,00	0,00	17 700 000,00	17 700 000,00	0,00	0,00	0,00
2040	0,00	0,00	0,00	0,00	15 000 000,00	15 000 000,00	0,00	0,00	0,00
2041	0,00	0,00	0,00	0,00	5 900 000,00	5 900 000,00	0,00	0,00	0,00

⁷⁾ W pozycji należy ująć w szczególności przychody pochodzące z prywatyzacji majątku jednostki samorządu terytorialnego.

Wyszczególnienie	Rozchody budżetu, z tego:						Kwota długu ^X	w tym:		Relacja zrownoważenia wydatków bieżących, o której mowa w art. 242 ustawy	
	łącznie kwota przypadających na dany rok kwot ustawowych wyłączeń z limitu spłaty zobowiązań, z tego:							kwota długu, którego planowana spłata dokona się z wydatków ^X	Różnica między dochodami bieżącymi a wydatkami bieżącymi ^X	Różnica między dochodami bieżącymi, skorygowanymi o środki ^{B)} a wydatkami bieżącymi ^X	
	kwota wyłączeń z tytułu wcześniejszej spłaty zobowiązań, określonych w art. 243 ust. 3b ustawy	z tego:			kwota przypadających na dany rok kwot pozostałych ustawowych wyłączeń z limitu spłaty zobowiązań ^Y	Inne rozchody niezwiązane ze spłatą długu ^X					
		środkami nowego zobowiązania	wolnymi środkami, o których mowa w art. 217 ust. 2 pkt 6 ustawy	innymi środkami							
Lp	5.1.1.3	5.1.1.3.1	5.1.1.3.2	5.1.1.3.3	5.1.1.4	5.2	6	6.1	7.1	7.2	
Wykonanie 2017	x	x	x	x	0,00	1 080 000,00	145 648 748,00	0,00	24 600 757,34	35 606 354,64	
Wykonanie 2018	x	x	x	x	0,00	1 524 765,00	167 269 124,31	11 963,31	31 148 873,63	50 652 588,11	
Wykonanie 2019	x	x	x	x	0,00	100 000,00	212 218 213,00	211,00	34 901 255,39	50 934 569,50	
Wykonanie 2020	x	x	x	x	0,00	320 000,00	219 628 891,33	96 093,33	21 969 360,19	41 254 014,85	
Wykonanie 2021	x	x	x	x	45 002,00	940 000,00	219 806 296,05	615,05	42 804 000,17	61 884 844,00	
Wykonanie 2022	x	x	x	x	100 000,00	150 000,00	233 304 706,39	83 974,39	1 994 239,20	52 506 981,80	
Plan 3 kw. 2023	x	x	x	x	250 000,00	1 200 000,00	220 819 681,00	0,00	-10 822 054,46	-49 745,46	
Wykonanie 2023	x	x	x	x	250 000,00	1 200 000,00	268 702 584,00	0,00	2 028 456,54	43 247 179,75	
2024	0,00	0,00	0,00	0,00	250 000,00	1 200 000,00	274 015 152,00	0,00	-3 288 260,00	11 879 527,00	
2025	x	x	x	x	250 000,00	0,00	261 153 681,00	0,00	14 943 543,00	14 943 543,00	
2026	x	x	x	x	1 200 000,00	0,00	249 032 481,00	0,00	15 167 696,00	15 167 696,00	
2027	x	x	x	x	1 026 499,82	0,00	236 061 442,00	0,00	15 395 211,00	15 395 211,00	
2028	x	x	x	x	0,00	0,00	222 377 442,00	0,00	15 626 139,00	15 626 139,00	
2029	x	x	x	x	0,00	0,00	208 183 442,00	0,00	15 860 531,00	15 860 531,00	
2030	x	x	x	x	0,00	0,00	193 580 000,00	0,00	17 912 116,00	17 912 116,00	
2031	x	x	x	x	0,00	0,00	178 344 000,00	0,00	20 027 121,00	20 027 121,00	
2032	x	x	x	x	0,00	0,00	160 858 000,00	0,00	22 207 085,00	22 207 085,00	

2033	x	x	x	x	0,00	0,00	142 372 000,00	0,00	22 207 085,00	22 207 085,00
2034	x	x	x	x	0,00	0,00	121 336 000,00	0,00	22 207 085,00	22 207 085,00
2035	x	x	x	x	0,00	0,00	99 900 000,00	0,00	22 207 085,00	22 207 085,00
2036	x	x	x	x	0,00	0,00	78 000 000,00	0,00	22 207 085,00	22 207 085,00
2037	x	x	x	x	0,00	0,00	58 300 000,00	0,00	22 207 085,00	22 207 085,00
2038	x	x	x	x	0,00	0,00	38 600 000,00	0,00	22 207 085,00	22 207 085,00
2039	x	x	x	x	0,00	0,00	20 900 000,00	0,00	22 207 085,00	22 207 085,00
2040	x	x	x	x	0,00	0,00	5 900 000,00	0,00	22 207 085,00	22 207 085,00
2041	x	x	x	x	0,00	0,00	0,00	0,00	22 207 085,00	22 207 085,00

⁸⁾ Skorygowanie o środki dotyczy określonego w art. 242 ustawy powiększenia o odpowiednie dla roku prognozy przychody wskazane w art. 217 ust. 2 ustawy. Skutki finansowe wyłączeń ograniczenia, o którym mowa w art. 242 ustawy, zawarte w innych ustawach należy ująć w objaśnieniach dołączanych do wieloletniej prognozy finansowej zgodnie z art. 226 ust. 2a ustawy.

Wyszczególnienie	Wskaźnik spłaty zobowiązań						
	Relacja określona po lewej stronie nierówności we wzorze, o którym mowa w art. 243 ust. 1 ustawy (po uwzględnieniu zobowiązań związku współtworzonego przez jednostkę samorządu terytorialnego oraz po uwzględnieniu ustawowych wyłączeń przypadających na dany rok) ^x	Relacja określona po prawej stronie nierówności we wzorze, o którym mowa w art. 243 ust. 1 ustawy, ustalona dla danego roku (wskaźnik jednoroczny) ^x		Dopuszczalny limit spłaty zobowiązań określony po prawej stronie nierówności we wzorze, o którym mowa w art. 243 ustawy, po uwzględnieniu ustawowych wyłączeń, obliczony w oparciu o plan 3 kwartału roku poprzedzającego pierwszy rok prognozy (wskaźnik ustalony w oparciu o średnią arytmetyczną z poprzednich lat) ^x	Dopuszczalny limit spłaty zobowiązań określony po prawej stronie nierówności we wzorze, o którym mowa w art. 243 ustawy, po uwzględnieniu ustawowych wyłączeń, obliczony w oparciu o wykonanie roku poprzedzającego pierwszy rok prognozy (wskaźnik ustalony w oparciu o średnią arytmetyczną z poprzednich lat) ^x	Informacja o spełnieniu wskaźnika spłaty zobowiązań określonego w art. 243 ustawy, po uwzględnieniu zobowiązań związku współtworzonego przez jednostkę samorządu terytorialnego oraz po uwzględnieniu ustawowych wyłączeń, obliczonego w oparciu o plan 3 kwartałów roku poprzedzającego rok budżetowy ^x	Informacja o spełnieniu wskaźnika spłaty zobowiązań określonego w art. 243 ustawy, po uwzględnieniu zobowiązań związku współtworzonego przez jednostkę samorządu terytorialnego oraz po uwzględnieniu ustawowych wyłączeń, obliczonego w oparciu o wykonanie roku poprzedzającego rok budżetowy ^x
Lp	8.1	8.2		8.3	8.3.1	8.4	8.4.1
Wykonanie 2017	0,00%	x	11,96%	x	x	x	x
Wykonanie 2018	0,00%	x	12,94%	x	x	x	x
Wykonanie 2019	0,00%	x	16,49%	x	x	x	x
Wykonanie 2020	0,00%	x	11,27%	x	x	x	x
Wykonanie 2021	0,00%	x	15,96%	x	x	x	x
Wykonanie 2022	0,00%	x	6,49%	x	x	x	x
Plan 3 kw. 2023	0,00%	1,60%	3,78%	x	x	x	x
Wykonanie 2023	0,00%	4,60%	6,77%	x	x	x	x
2024	6,04%	3,17%	5,43%	11,27%	11,70%	TAK	TAK
2025	6,40%	6,88%	x	10,34%	10,76%	TAK	TAK
2026	5,29%	6,13%	x	7,02%	7,45%	TAK	TAK
2027	4,78%	5,46%	x	6,12%	6,54%	TAK	TAK
2028	4,47%	4,85%	x	5,77%	6,20%	TAK	TAK
2029	4,41%	4,73%	x	4,62%	5,04%	TAK	TAK
2030	4,31%	4,93%	x	4,69%	5,12%	TAK	TAK
2031	4,24%	5,13%	x	5,16%	5,16%	TAK	TAK
2032	4,47%	5,33%	x	5,44%	5,44%	TAK	TAK

2033	4,58%	5,26%	x	5,22%	5,22%	TAK	TAK
2034	4,85%	5,07%	x	5,10%	5,10%	TAK	TAK
2035	4,77%	4,91%	x	5,04%	5,04%	TAK	TAK
2036	4,70%	4,76%	x	5,05%	5,05%	TAK	TAK
2037	4,14%	4,60%	x	5,06%	5,06%	TAK	TAK
2038	4,00%	4,46%	x	5,01%	5,01%	TAK	TAK
2039	3,49%	4,31%	x	4,91%	4,91%	TAK	TAK
2040	2,88%	4,18%	x	4,77%	4,77%	TAK	TAK
2041	1,11%	4,07%	x	4,61%	4,61%	TAK	TAK

Ustalona na lata 2022–2025 relacja z art. 243 (poz. 8.3, 8.3.1, 8.4 i 8.4.1) została obliczona według średniej 7-letniej

Wyszczególnienie	Finansowanie programów, projektów lub zadań realizowanych z udziałem środków, o których mowa w art. 5 ust. 1 pkt 2 i 3 ustawy								
	Dochody bieżące na programy, projekty lub zadania finansowane z udziałem środków, o których mowa w art. 5 ust. 1 pkt 2 i 3 ustawy ^x	w tym:		Dochody majątkowe na programy, projekty lub zadania finansowane z udziałem środków, o których mowa w art. 5 ust. 1 pkt 2 i 3 ustawy	w tym:		Wydatki bieżące na programy, projekty lub zadania finansowane z udziałem środków, o których mowa w art. 5 ust. 1 pkt 2 i 3 ustawy ^x	w tym:	
		Dotacje i środki o charakterze bieżącym na realizację programu, projektu lub zadania finansowanego z udziałem środków, o których mowa w art. 5 ust. 1 pkt 2 ustawy ^x	środki określone w art. 5 ust. 1 pkt 2 ustawy		Dochody majątkowe na programy, projekty lub zadania finansowane z udziałem środków, o których mowa w art. 5 ust. 1 pkt 2 ustawy	środki określone w art. 5 ust. 1 pkt 2 ustawy		Wydatki bieżące na programy, projekty lub zadania finansowane z udziałem środków, o których mowa w art. 5 ust. 1 pkt 2 ustawy ^x	finansowane środkami określonymi w art. 5 ust. 1 pkt 2 ustawy
Lp	9.1	9.1.1	9.1.1.1	9.2	9.2.1	9.2.1.1	9.3	9.3.1	9.3.1.1
Wykonanie 2017	3 373 055,33	2 266 664,43	2 238 529,41	3 344 870,03	3 344 870,03	3 344 870,03	1 244 625,77	1 244 625,77	1 086 617,26
Wykonanie 2018	8 019 272,12	5 714 511,85	5 253 936,51	26 565 689,41	26 565 689,41	26 524 028,64	4 300 916,16	4 300 916,16	3 629 288,79
Wykonanie 2019	14 361 477,94	6 569 996,78	6 144 773,01	32 369 454,99	32 369 454,99	31 804 448,63	7 946 029,63	7 946 029,63	6 945 429,72
Wykonanie 2020	5 704 900,52	5 681 595,12	5 208 744,56	18 394 888,32	18 394 888,32	18 331 683,40	5 685 646,55	5 685 646,55	4 920 371,98
Wykonanie 2021	2 549 109,98	2 547 304,74	2 359 632,33	28 181 709,02	28 181 709,02	26 165 410,57	4 456 548,60	4 456 548,60	3 850 692,30
Wykonanie 2022	3 296 976,79	3 296 976,79	3 194 858,58	5 479 817,86	5 479 817,86	5 226 040,52	3 922 741,66	3 922 741,66	3 644 443,69
Plan 3 kw. 2023	413 640,00	413 640,00	405 711,00	3 407 149,00	3 407 149,00	3 404 003,00	852 657,00	852 657,00	837 689,00
Wykonanie 2023	1 071 001,00	1 071 001,00	1 022 533,00	3 433 231,00	3 433 231,00	3 430 085,00	1 545 526,00	1 545 526,00	1 479 885,00
2024	86 200,00	86 200,00	86 200,00	576 442,00	576 442,00	576 442,00	1 306 815,00	1 306 815,00	1 147 830,00
2025	360 279,00	360 279,00	360 279,00	42 500 000,00	42 500 000,00	42 500 000,00	431 307,00	431 307,00	360 279,00
2026	0,00	0,00	0,00	12 665 000,00	12 665 000,00	12 665 000,00	0,00	0,00	0,00
2027	0,00	0,00	0,00	0,00	0,00	0,00	0,00	0,00	0,00
2028	0,00	0,00	0,00	0,00	0,00	0,00	0,00	0,00	0,00
2029	0,00	0,00	0,00	0,00	0,00	0,00	0,00	0,00	0,00
2030	0,00	0,00	0,00	0,00	0,00	0,00	0,00	0,00	0,00
2031	0,00	0,00	0,00	0,00	0,00	0,00	0,00	0,00	0,00
2032	0,00	0,00	0,00	0,00	0,00	0,00	0,00	0,00	0,00

123

2033	0,00	0,00	0,00	0,00	0,00	0,00	0,00	0,00	0,00
2034	0,00	0,00	0,00	0,00	0,00	0,00	0,00	0,00	0,00
2035	0,00	0,00	0,00	0,00	0,00	0,00	0,00	0,00	0,00
2036	0,00	0,00	0,00	0,00	0,00	0,00	0,00	0,00	0,00
2037	0,00	0,00	0,00	0,00	0,00	0,00	0,00	0,00	0,00
2038	0,00	0,00	0,00	0,00	0,00	0,00	0,00	0,00	0,00
2039	0,00	0,00	0,00	0,00	0,00	0,00	0,00	0,00	0,00
2040	0,00	0,00	0,00	0,00	0,00	0,00	0,00	0,00	0,00
2041	0,00	0,00	0,00	0,00	0,00	0,00	0,00	0,00	0,00

Wyszczególnienie	Informacje uzupełniające o wybranych kategoriach finansowych									
	Wydatki majątkowe na programy, projekty lub zadania finansowane z udziałem środków, o których mowa w art. 5 ust. 1 pkt 2 i 3 ustawy	w tym:		Wydatki objęte limitem, o którym mowa w art. 226 ust. 3 pkt 4 ustawy	z tego:		Wydatki bieżące na pokrycie ujemnego wyniku finansowego samodzielnego zakładu opieki zdrowotnej	Wydatki na spłatę zobowiązań przejmowanych w związku z likwidacją lub przekształceniem samodzielnego publicznego zakładu opieki zdrowotnej	Kwota zobowiązań związku współtworzonego przez jednostkę samorządu terytorialnego przypadających do spłaty w danym roku budżetowym, podlegająca doliczeniu zgodnie z art. 244 ustawy ^X	Kwota zobowiązań wynikających z przejęcia przez jednostkę samorządu terytorialnego zobowiązań po likwidowanych i przekształcanych samorządowych osobach prawnych
		Wydatki majątkowe na programy, projekty lub zadania finansowane z udziałem środków, o których mowa w art. 5 ust. 1 pkt 2 ustawy	finansowane środkami określonymi w art. 5 ust. 1 pkt 2 ustawy		bieżące	majątkowe				
Lp	9.4	9.4.1	9.4.1.1	10.1	10.1.1	10.1.2	10.2	10.3	10.4	10.5
Wykonanie 2017	7 661 891,83	7 661 891,83	5 168 779,85	0,00	0,00	0,00	0,00	0,00	0,00	0,00
Wykonanie 2018	55 067 863,31	55 067 863,31	34 154 925,19	0,00	0,00	0,00	0,00	0,00	0,00	0,00
Wykonanie 2019	69 169 934,87	69 169 934,87	33 839 906,88	0,00	0,00	0,00	0,00	0,00	0,00	0,00
Wykonanie 2020	38 583 433,93	38 583 433,93	20 712 028,77	0,00	0,00	0,00	0,00	0,00	0,00	0,00
Wykonanie 2021	31 702 748,20	31 702 748,20	23 973 878,76	0,00	0,00	0,00	0,00	0,00	0,00	0,00
Wykonanie 2022	1 189 867,27	1 189 867,27	856 046,24	0,00	0,00	0,00	0,00	0,00	0,00	0,00
Plan 3 kw. 2023	5 253 959,00	5 253 959,00	3 789 098,00	0,00	0,00	0,00	0,00	0,00	0,00	0,00
Wykonanie 2023	5 271 359,00	5 271 359,00	3 789 098,00	0,00	0,00	0,00	0,00	0,00	0,00	0,00
2024	3 046 620,00	3 046 620,00	2 403 114,00	15 911 246,00	1 411 394,00	14 499 852,00	0,00	0,00	0,00	0,00
2025	50 282 000,00	50 282 000,00	42 500 000,00	72 874 431,00	1 097 067,00	71 777 364,00	0,00	0,00	0,00	0,00
2026	14 900 000,00	14 900 000,00	12 665 000,00	25 000 000,00	100 000,00	24 900 000,00	0,00	0,00	0,00	0,00
2027	0,00	0,00	0,00	100 000,00	100 000,00	0,00	0,00	0,00	0,00	0,00
2028	0,00	0,00	0,00	100 000,00	100 000,00	0,00	0,00	0,00	0,00	0,00
2029	0,00	0,00	0,00	100 000,00	100 000,00	0,00	0,00	0,00	0,00	0,00
2030	0,00	0,00	0,00	0,00	0,00	0,00	0,00	0,00	0,00	0,00
2031	0,00	0,00	0,00	0,00	0,00	0,00	0,00	0,00	0,00	0,00
2032	0,00	0,00	0,00	0,00	0,00	0,00	0,00	0,00	0,00	0,00

2033	0,00	0,00	0,00	0,00	0,00	0,00	0,00	0,00	0,00	0,00
2034	0,00	0,00	0,00	0,00	0,00	0,00	0,00	0,00	0,00	0,00
2035	0,00	0,00	0,00	0,00	0,00	0,00	0,00	0,00	0,00	0,00
2036	0,00	0,00	0,00	0,00	0,00	0,00	0,00	0,00	0,00	0,00
2037	0,00	0,00	0,00	0,00	0,00	0,00	0,00	0,00	0,00	0,00
2038	0,00	0,00	0,00	0,00	0,00	0,00	0,00	0,00	0,00	0,00
2039	0,00	0,00	0,00	0,00	0,00	0,00	0,00	0,00	0,00	0,00
2040	0,00	0,00	0,00	0,00	0,00	0,00	0,00	0,00	0,00	0,00
2041	0,00	0,00	0,00	0,00	0,00	0,00	0,00	0,00	0,00	0,00

Wyszczególnienie	Informacje uzupełniające o wybranych kategoriach finansowych										
	Spłaty, o których mowa w poz. 5.1, wynikające wyłącznie z tytułu zobowiązań już zaciągniętych ^x	Wydatki zmniejszające dług ^x	w tym:				wypłaty z tytułu wymagalnych poręczeń i gwarancji ^x	Kwota wzrostu(+)/spadku(-) kwoty długu wynikająca z operacji niekasowych (m.in. umorzenia, różnice kursowe)	Wcześniejsza spłata zobowiązań, wyłączona z limitu spłaty zobowiązań, dokonywana w formie wydatków budżetowych	Wykup papierów wartościowych, spłaty rat kredytów i pożyczek wraz z należnymi odsetkami i dyskontem, odpowiednio emitowanych lub zaciągniętych do równowartości kwoty ubytku w wykonanych dochodach jednostki samorządu terytorialnego będącego skutkiem wystąpienia COVID-19 ^x	Wydatki bieżące podlegające ustawowemu wyłączeniu z limitu spłaty zobowiązań ⁹⁾
			spłata zobowiązań wymagalnych z lat poprzednich, innych niż w poz. 10.7.3 ^x	spłata zobowiązań zaliczanych do tytułu dłużnego – kredyty i pożyczka ^x	w tym:						
					zobowiązań zaciągniętych po dniu 1 stycznia 2019 r. ^x	dokonywana w formie wydatku bieżącego ^x					
10.6	10.7	10.7.1	10.7.2	10.7.2.1	10.7.2.1.1	10.7.3	10.8	10.9	10.10	10.11	
Wykonanie 2017	0,00	0,00	0,00	0,00	0,00	0,00	0,00	0,00	x	0,00	0,00
Wykonanie 2018	0,00	0,00	0,00	0,00	0,00	0,00	0,00	0,00	x	0,00	0,00
Wykonanie 2019	0,00	11 963,31	11 963,31	0,00	0,00	0,00	0,00	0,00	x	0,00	0,00
Wykonanie 2020	0,00	211,00	211,00	0,00	0,00	0,00	0,00	0,00	x	0,00	0,00
Wykonanie 2021	0,00	96 093,33	96 093,33	0,00	0,00	0,00	0,00	0,00	x	45 002,00	0,00
Wykonanie 2022	0,00	615,05	615,05	0,00	0,00	0,00	0,00	0,00	x	100 000,00	0,00
Plan 3 kw. 2023	0,00	83 974,39	83 974,39	0,00	0,00	0,00	0,00	0,00	x	250 000,00	0,00
Wykonanie 2023	0,00	83 974,39	83 974,39	0,00	0,00	0,00	0,00	0,00	x	250 000,00	0,00
2024	12 560 903,00	0,00	0,00	0,00	0,00	0,00	0,00	0,00	0,00	250 000,00	0,00
2025	12 688 000,00	0,00	0,00	0,00	0,00	0,00	0,00	0,00	x	250 000,00	0,00
2026	11 371 200,00	0,00	0,00	0,00	0,00	0,00	0,00	0,00	x	1 200 000,00	0,00
2027	12 221 039,00	0,00	0,00	0,00	0,00	0,00	0,00	0,00	x	1 026 499,82	0,00
2028	12 934 000,00	0,00	0,00	0,00	0,00	0,00	0,00	0,00	x	0,00	0,00
2029	13 444 000,00	0,00	0,00	0,00	0,00	0,00	0,00	0,00	x	0,00	0,00
2030	13 603 442,00	0,00	0,00	0,00	0,00	0,00	0,00	0,00	x	0,00	0,00
2031	14 236 000,00	0,00	0,00	0,00	0,00	0,00	0,00	0,00	x	0,00	0,00
2032	16 486 000,00	0,00	0,00	0,00	0,00	0,00	0,00	0,00	x	0,00	0,00

2033	17 486 000,00	0,00	0,00	0,00	0,00	0,00	0,00	0,00	x	0,00	0,00
2034	20 036 000,00	0,00	0,00	0,00	0,00	0,00	0,00	0,00	x	0,00	0,00
2035	20 436 000,00	0,00	0,00	0,00	0,00	0,00	0,00	0,00	x	0,00	0,00
2036	20 900 000,00	0,00	0,00	0,00	0,00	0,00	0,00	0,00	x	0,00	0,00
2037	17 200 000,00	0,00	0,00	0,00	0,00	0,00	0,00	0,00	x	0,00	0,00
2038	17 200 000,00	0,00	0,00	0,00	0,00	0,00	0,00	0,00	x	0,00	0,00
2039	15 000 000,00	0,00	0,00	0,00	0,00	0,00	0,00	0,00	x	0,00	0,00
2040	15 000 000,00	0,00	0,00	0,00	0,00	0,00	0,00	0,00	x	0,00	0,00
2041	5 900 000,00	0,00	0,00	0,00	0,00	0,00	0,00	0,00	x	0,00	0,00

^{B)} W pozycji należy ująć kwoty wydatków bieżących, o które zostają pomniejszone wydatki bieżące budżetu przy wyliczaniu limitu spłaty zobowiązań określonego po prawej stronie nierówności we wzorze, o którym mowa w art. 243 ustawy, na podstawie odrębnych ustaw, bez wydatków bieżących na obsługę długu. W szczególności należy ująć wydatki poniesione w celu realizacji zadań związanych z przeciwdziałaniem COVID-19.

^{C)} Informacje zawarte w tej części wieloletniej prognozy finansowej, w tym o spełnieniu relacji określonej w art. 243 ustawy zostaną automatycznie wygenerowane przez aplikację wskazaną przez Ministra Finansów, o której mowa w § 4 ust. 1, na podstawie danych historycznych oraz prognozowanych przez jednostkę samorządu terytorialnego. Automatem wyliczenia danych na podstawie wartości historycznych i prognozowanych przez jednostkę samorządu terytorialnego dotyczą w szczególności także pozycji 8.3 – 8.3.1 i pozycji z sekcji 12.

^X - pozycje oznaczone symbolem „x” sporządza się na okres prognozy kwoty długu, zgodnie z art. 227 ust. 2 ustawy. Okres ten nie podlega wydłużeniu w sytuacji planowania wydatków z tytułu niewymagalnych poręczeń i gwarancji. W przypadku planowania wydatków z tytułu niewymagalnych poręczeń i gwarancji w okresie dłuższym niż okres, na który zaciągnięto oraz planuje się zaciągnąć zobowiązania dłużne, informacje o wydatkach z tytułu niewymagalnych poręczeń i gwarancji, wykraczających poza wspomniany okres, należy zamieścić w objaśnieniach do wieloletniej prognozy finansowej.

PREZYDENT
Przewoźnik

Załącznik Nr 2 do uchwały Nr

Rady Miejskiej w Suwałkach

z dnia 2024 r.

Wykaz przedsięwzięć do WPF

Nazwa i cel	Jednostka odpowiedzialna lub koordynująca	Okres realizacji		Dział	Rozdział	Łączne nakłady finansowe	Limit 2024	Limit 2025	Limit 2026	Limit 2027	Limit 2028	Limit 2029	Limit zobowiązań
		od	do										
Wydatki na przedsięwzięcia-ogółem (1.1+1.2+1.3)						114 516 740,00	15 911 246,00	72 874 431,00	25 000 000,00	100 000,00	100 000,00	100 000,00	113 830 157,00
- wydatki bieżące						3 194 643,00	1 411 394,00	1 097 067,00	100 000,00	100 000,00	100 000,00	100 000,00	2 652 941,00
- wydatki majątkowe						111 322 097,00	14 499 852,00	71 777 364,00	24 900 000,00	0,00	0,00	0,00	111 177 216,00
1.1) Wydatki na programy, projekty lub zadania związane z programami realizowanymi z udziałem środków, o których mowa w art. 5 ust. 1 pkt 2 i 3 ustawy z dnia 27 sierpnia 2009 r. o finansach publicznych (Dz.U. Nr 157, poz. 1240, z późn. zm.), z tego:						69 455 561,00	3 842 254,00	50 713 307,00	14 900 000,00	0,00	0,00	0,00	69 455 561,00
- wydatki bieżące						1 226 941,00	795 634,00	431 307,00	0,00	0,00	0,00	0,00	1 226 941,00
Transgraniczna droga do nieskończoności - wkład własny	Miasto Suwałki (KS)	2024	2025	921	92118	24 000,00	18 000,00	6 000,00	0,00	0,00	0,00	0,00	24 000,00
Sportowe pogranicze – promocja sportu i zdrowego stylu życia w regionie pogranicza PL-LT	Miasto Suwałki (RFZ)	2024	2025	926	92695	605 424,00	444 194,00	161 230,00	0,00	0,00	0,00	0,00	605 424,00
Poprawa zielonej infrastruktury na obszarach miejskich w regionie przygranicznym PL-LT	Miasto Suwałki (RFZ)	2024	2025	900	90004	311 704,00	182 295,00	129 409,00	0,00	0,00	0,00	0,00	311 704,00
Współpraca proekologiczna PL-LT	Miasto Suwałki (RFZ)	2024	2025	900	90026	99 445,00	64 945,00	34 500,00	0,00	0,00	0,00	0,00	99 445,00
We4Green - projekt dot. współpracy sieci miast w zakresie klimatu i środowiska, w tym kwestii związanych z energią	Miasto Suwałki (PKP)	2024	2025	750	75075	48 934,00	28 934,00	20 000,00	0,00	0,00	0,00	0,00	48 934,00
EN.CO.P - projekt dot. współpracy sieci miast w zakresie rozwiązań dot. przystosowania się do zmian klimatu i integracji europejskiej	Miasto Suwałki (PKP)	2024	2025	750	75075	137 434,00	57 266,00	80 168,00	0,00	0,00	0,00	0,00	137 434,00
- wydatki majątkowe						68 228 620,00	3 046 620,00	50 282 000,00	14 900 000,00	0,00	0,00	0,00	68 228 620,00
Transgraniczna droga do nieskończoności - wkład własny	Miasto Suwałki (KS)	2024	2025	921	92118	404 000,00	122 000,00	282 000,00	0,00	0,00	0,00	0,00	404 000,00
Zrównowazona mobilność miejska w Miejskim Obszarze Funkcjonalnym Suwałk	Miasto Suwałki (RFZ)	2024	2026	600	60095	65 000 000,00	100 000,00	50 000 000,00	14 900 000,00	0,00	0,00	0,00	65 000 000,00
Poprawa zielonej infrastruktury na obszarach miejskich w regionie przygranicznym PL-LT	Miasto Suwałki (RFZ)	2024	2025	900	90004	2 320 920,00	2 320 920,00	0,00	0,00	0,00	0,00	0,00	2 320 920,00
Współpraca proekologiczna PL-LT	Miasto Suwałki (RFZ)	2024	2025	900	90026	503 700,00	503 700,00	0,00	0,00	0,00	0,00	0,00	503 700,00
1.2) Wydatki na programy, projekty lub zadania związane z umowami partnerstwa publiczno-prywatnego, z tego:						0,00	0,00	0,00	0,00	0,00	0,00	0,00	0,00
- wydatki bieżące						0,00	0,00	0,00	0,00	0,00	0,00	0,00	0,00
- wydatki majątkowe						0,00	0,00	0,00	0,00	0,00	0,00	0,00	0,00

1.3) Wydatki na programy, projekty lub zadania pozostałe (inne niż wymienione w pkt 1.1 i 1.2), z tego:							45 061 179,00	12 068 992,00	22 161 124,00	10 100 000,00	100 000,00	100 000,00	100 000,00	44 374 596,00
- wydatki bieżące							1 967 702,00	615 760,00	665 760,00	100 000,00	100 000,00	100 000,00	100 000,00	1 426 000,00
Obsługa programu CZYSTE POWIETRZE	Miasto Suwałki (OS)	2021	2029	900	90005	825 222,00	100 000,00	100 000,00	100 000,00	100 000,00	100 000,00	100 000,00	600 000,00	
Program polityki zdrowotnej - Kajtek	Miasto Suwałki (SZ)	2023	2025	851	85149	316 480,00	127 760,00	127 760,00	0,00	0,00	0,00	0,00	0,00	
Prowadzenie placówek dziennego pobytu dla seniorów i klubów seniora	Miasto Suwałki (SZ)	2024	2025	852	85295	376 000,00	188 000,00	188 000,00	0,00	0,00	0,00	0,00	376 000,00	
Prowadzenie Centrum Informacji Turystycznej	Miasto Suwałki (KS)	2024	2025	630	63095	450 000,00	200 000,00	250 000,00	0,00	0,00	0,00	0,00	450 000,00	
- wydatki majątkowe							43 093 477,00	11 453 232,00	21 495 364,00	10 000 000,00	0,00	0,00	0,00	42 948 596,00
Remont Kościoła Ewangelicko-Augsburskiego pw. Świętej Trójcy w Suwałkach - Polski Ład	Miasto Suwałki (RFZ)	2024	2025	921	92120	1 950 000,00	430 000,00	1 520 000,00	0,00	0,00	0,00	0,00	1 950 000,00	
Remont zabytkowej kamienicy przy ul. T. Kościuszki 45 w Suwałkach - Polski Ład	Miasto Suwałki (RFZ)	2024	2026	921	92120	4 073 000,00	1 273 000,00	1 400 000,00	1 400 000,00	0,00	0,00	0,00	4 073 000,00	
Rozbudowa i przebudowa infrastruktury drogowej w mieście Suwałki - Polski Ład (ul. P. Wielkopolskich, ul. W. Reymonta i ul. Piaskowa)	Miasto Suwałki (RFZ)	2024	2026	600	60015	31 600 000,00	7 600 000,00	15 400 000,00	8 600 000,00	0,00	0,00	0,00	31 600 000,00	
Przebudowa oraz zmiana sposobu użytkowania na złołek budynku przy ul. Nowomiejskiej 10 w Suwałkach w ramach Programu MALUCH+	Miasto Suwałki (1)	2023	2025	855	85516	5 470 477,00	2 150 232,00	3 175 364,00	0,00	0,00	0,00	0,00	5 325 596,00	

PREZYDENT
Urząd Reklamacyjny

Załącznik Nr 3 do uchwały Nr
Rady Miejskiej w Suwałkach
z dnia 2024 r.

UZASADNIENIE

Zmiany w załączniku nr 1 „Wieloletnia Prognoza Finansowa” wynikają ze zmian w budżecie miasta na 2024 rok.

Zmiany w załączniku nr 2 „Wykaz przedsięwzięć do WPF” polegają na:

- 1) wprowadzeniu do wykazu zadania pn.: EN.CO.P - projekt dot. współpracy sieci miast w zakresie rozwiązań dot. przystosowania się do zmian klimatu i integracji europejskiej;
- 2) urealnieniu limitu wydatków na 2024 r. i zobowiązań przedsięwzięcia pn.: We4Green – projekt dot. współpracy sieci miast w zakresie klimatu i środowiska, w tym kwestii związanych z energią.

PREZYDENT
Czesław Ronkiewicz