



XLVII

Sesja Rady Miejskiej w Suwałkach

w dniu

29 czerwca 2022 roku

godz.10:00

Materiały dotyczące punktów: 4, 7 – 31



**Porządek obrad XLVII sesji Rady Miejskiej w Suwałkach
w dniu 29 czerwca 2022 r. o godz. 10:00
w sali seesyjnej im. Józefa Gajewskiego nr 26 Urzędu Miejskiego
w Suwałkach przy ul. Mickiewicza 1 oraz zdalnie za pomocą środków
porozumiewania się na odległość.**

1. Otwarcie sesji Rady Miejskiej w Suwałkach.
2. Przyjęcie wniosków do porządku obrad.
3. Przyjęcie protokołu nr XLVI/2022 sesji Rady Miejskiej w Suwałkach z dnia 25 maja 2022 roku.
4. Informacja o pracy Prezydenta Miasta Suwałk i wykonaniu uchwał Rady Miejskiej w Suwałkach od dnia 25 maja 2022 roku. str. ... 4
5. Wnioski i oświadczenia radnych.
6. Debata nad Raportem o stanie Miasta Suwałki za rok 2021.
(Materiał dostępny w wersji papierowej w Biurze Rady Miejskiej pok. 118 oraz w wersji elektronicznej na stronie internetowej BIP Urzędu Miejskiego w Suwałkach w zakładce Menu podmiotowe/Rada Miejska/Materiały sesyjne i komisyjne).
7. Rozpatrzenie projektu uchwały w sprawie udzielenia wotum zaufania Prezydentowi Miasta Suwałk. ... 10
8. Rozpatrzenie projektu uchwały w sprawie zatwierdzenia sprawozdania finansowego Miasta Suwałki wraz ze sprawozdaniem z wykonania budżetu za 2021 rok. ... 12
(Materiał dostępny w wersji papierowej w Biurze Rady Miejskiej pok. 118 oraz w wersji elektronicznej na stronie internetowej BIP Urzędu Miejskiego w Suwałkach w zakładce Menu podmiotowe/Rada Miejska/Materiały sesyjne i komisyjne).
9. Rozpatrzenie projektu uchwały w sprawie udzielenia Prezydentowi Miasta Suwałk absolutorium. ... 21
10. Rozpatrzenie projektu uchwały w sprawie przyjęcia programu działań zmierzających do poprawy warunków życia mieszkańców miasta Suwałki pn. „Suwalska Karta Mieszkańca”. ... 24
11. Sprawozdanie z realizacji Miejskiego Programu Wspierania Rodziny i Rozwoju Pieczy Zastępczej w Mieście Suwałki na lata 2019-2021. ... 33
12. Informacja z konsultacji społecznych z Suwalską Radą Działalności Pożytku Publicznego projektu Miejskiego Programu Wspierania Rodziny i Rozwoju Pieczy Zastępczej w Mieście Suwałki na lata 2022-2024. ... 74

13. Rozpatrzenie projektu uchwały w sprawie Miejskiego Programu Wspierania Rodziny i Rozwoju Pieczy Zastępczej w Mieście Suwałki na lata 2022-2024... 77
14. Sprawozdanie z realizacji Programu Integracji Społecznej i Aktywizacji Zawodowej Osób Niepełnosprawnych w Suwałkach na lata 2017 – 2021. ... 103
15. Informacja z konsultacji społecznych dotyczących projektu Programu Integracji Społecznej i Aktywizacji Zawodowej Osób Niepełnosprawnych w Suwałkach na lata 2022 – 2026. ... 110
16. Rozpatrzenie projektu uchwały w sprawie Programu Integracji Społecznej i Aktywizacji Zawodowej Osób Niepełnosprawnych w Suwałkach na lata 2022 – 2026. ... 120
17. Sprawozdanie z realizacji Programu Przeciwdziałania Przemocy w Rodzinie oraz Ochrony Ofiar Przemocy w Rodzinie na lata 2017 – 2021. ... 156
18. Informacja z konsultacji społecznych dotyczących projektu Miejskiego Programu Przeciwdziałania Przemocy w Rodzinie oraz Ochrony Ofiar Przemocy w Rodzinie w Suwałkach na lata 2022 – 2026. ... 163
19. Rozpatrzenie projektu uchwały w sprawie Miejskiego Programu Przeciwdziałania Przemocy w Rodzinie oraz Ochrony Ofiar Przemocy w Rodzinie na lata 2022 – 2026. ... 166
20. Informacja z konsultacji społecznych projektu uchwały Rady Miejskiej w Suwałkach w sprawie określenia warunków i trybu finansowania rozwoju sportu w Mieście Suwałki. ... 201
21. Rozpatrzenie projektu uchwały w sprawie określenia warunków i trybu finansowania rozwoju sportu w Mieście Suwałki. ... 205
22. Informacja z konsultacji społecznych dotyczących projektu uchwały Rady Miejskiej w Suwałkach w sprawie konsultacji społecznych z mieszkańcami Miasta Suwałki dotyczących Suwalskiego Budżetu Obywatelskiego na 2023 r. ... 224
23. Rozpatrzenie projektu uchwały w sprawie konsultacji społecznych z mieszkańcami Miasta Suwałki dotyczących Suwalskiego Budżetu Obywatelskiego na 2023 r. ... 232
24. Rozpatrzenie projektu uchwały w sprawie powołania Związku ZIT i zasad współpracy jednostek samorządu terytorialnego Miejskiego Obszaru Funkcjonalnego Suwałk, służących realizacji zadań w ramach Zintegrowanych Inwestycji Terytorialnych, w perspektywie finansowej 2021-2027. ... 246

25. Rozpatrzenie projektu uchwały w sprawie przyznania pierwszeństwa w nabyciu nieruchomości zabudowanych. ... 256
26. Rozpatrzenie projektu uchwały w sprawie określenia przystanków komunikacyjnych w Suwałkach, których właścicielem albo zarządcą jest Gmina Miasto Suwałki, udostępnionych operatorom i przewoźnikom wykonującym regularne przewozy osób w publicznym transporcie zbiorowym oraz warunków i zasad korzystania z tych przystanków. ... 258
27. Rozpatrzenie projektu uchwały w sprawie zmiany uchwały w sprawie przyjęcia Regulaminu utrzymania czystości i porządku na terenie miasta Suwałk. ... 266
28. Rozpatrzenie projektu uchwały w sprawie zmiany uchwały w sprawie szczegółowego sposobu i zakresu świadczenia usług w zakresie odbierania odpadów komunalnych od właścicieli nieruchomości i zagospodarowania tych odpadów w zamian za uiszczoną przez właściciela nieruchomości opłatę za gospodarowanie odpadami komunalnymi. ... 270
29. Rozpatrzenie projektu uchwały w sprawie przystąpienia do sporządzenia miejscowego planu zagospodarowania przestrzennego w rejonie budynku przy ulicy Raczkowskiej 185 w Suwałkach. ... 273
30. Rozpatrzenie projektu uchwały w sprawie przystąpienia do sporządzenia miejscowego planu zagospodarowania przestrzennego terenu ograniczonego ulicami Modrzewiową, Majora Stefana Buczyńskiego, Papieża Jana Pawła II i Karola Brzostowskiego w Suwałkach. ... 276
31. Rozpatrzenie projektu uchwały w sprawie skargi Doroty D. dotyczącej organizacji publicznego transportu zbiorowego w Suwałkach. ... 279
32. Rozpatrzenie projektu uchwały w sprawie zmian w budżecie Miasta na 2022 rok. (Materiał znajduje się w oddzielnej książeczce)
33. Rozpatrzenie projektu uchwały w sprawie zmian w Wieloletniej Prognozie Finansowej Miasta Suwałki na lata 2022-2040. (Materiał znajduje się w oddzielnej książeczce)
34. Informacje i odpowiedzi Prezydenta Miasta Suwałk.
35. Zakończenie obrad sesji Rady Miejskiej w Suwałkach.

**Informacja o pracy Prezydenta Miasta Suwałk i wykonaniu
uchwał Rady Miejskiej w Suwałkach od dnia 25 maja 2022 roku**

Od dnia ostatniej sesji Rady Miejskiej w Suwałkach wydałem 48 zarządzeń, między innymi:

- 1. Powołania Komisji Przetargowej do przygotowania i przeprowadzenia postępowań o udzielenie zamówień publicznych na następujące zadania:**
 - a) Utwardzenie terenu przed bramami ROD „MALWA” ul. Sianożęć w Suwałkach;
 - b) Zaciągnięcie kredytu długoterminowego wypłacanego w transzach do kwoty 25.273.051 PLN;
 - c) Modernizacja pomieszczeń w Szkole Podstawowej nr 7 na potrzeby Suwałskiego Ośrodka Doskonalenia Nauczycieli w Suwałkach;
 - d) Adaptacja budynku przy ul. Zastawie 38 na potrzeby klubu seniora w Suwałkach;
 - e) Założenie geodezyjnej ewidencji sieci uzbrojenia terenu (GESUT) w zakresie sieci ciepłowniczej w granicach administracyjnych m. Suwałki;
 - f) „Cyfrowa Gmina 2022”;
 - g) Pełnienie nadzoru autorskiego przy realizacji inwestycji pn. „Kompleksowa poprawa ogólnodostępnej infrastruktury sportowej Miasta Suwałki, w tym: SP 10, SP 7, SP 5 i SP 2” - Przebudowa i remont bloku sportowego Szkoły Podstawowej nr 5;
 - h) Opracowanie dokumentacji projektowej wymiany pokrycia dachowego segmentów A i B I Liceum Ogólnokształcącym im. M. Konopnickiej w Suwałkach.

- 2. Zarządzenia w sprawie powołania:**
 - a) komisji konkursowej w sprawie wyłonienia kandydata na stanowisko dyrektora Poradni Psychologiczno - Pedagogicznej w Suwałkach, ul. Nowomiejska 10;
 - b) komisji konkursowej w sprawie wyłonienia kandydata na stanowisko dyrektora Przedszkola nr 3 im. Ojca Świętego Jana Pawła II w Suwałkach, ul. Janusza Korczaka 4A;
 - c) komisji konkursowej w sprawie wyłonienia kandydata na stanowisko dyrektora Przedszkola nr 2 w Suwałkach, ul. Ludwika Waryńskiego 29;
 - d) komisji konkursowej w sprawie wyłonienia kandydata na stanowisko dyrektora Poradni Psychologiczno - Pedagogicznej w Suwałkach, ul. Nowomiejska 10;
 - e) komisji konkursowej ds. opiniowania ofert na realizację zadania publicznego pn. Piknik Rodzinny z okazji odpustu w Parafii pw. Bożego Ciała w Suwałkach – wybranego do realizacji w ramach budżetu obywatelskiego na 2022 rok, (233/2022);
 - f) Zespołu Interdyscyplinarnego do spraw Przeciwdziałania Przemocy w Rodzinie w Suwałkach;
 - g) Przebudowa III Liceum Ogólnokształcącego;
 - h) komisji konkursowej ds. opiniowania ofert na realizację zadań publicznych w zakresie rewitalizacji w 2022 r.;
 - i) przyjęcia wykazu nieruchomości stanowiącej własność Miasta Suwałk przeznaczonej do sprzedaży;
 - j) ustalenia przerw w pracy przedszkoli oraz oddziałów przedszkolnych w szkołach podstawowych prowadzonych przez Miasto Suwałki w roku szkolnym 2021/2022;

- 3. Zarządzenia w sprawie powołania komisji do spraw naboru kandydatów na wolne stanowiska urzędnicze:**
 - a) podinspektora w Wydziale Podatków i Opłat Urzędu Miejskiego w Suwałkach w wymiarze 1 etatu;
 - b) podinspektora w Referacie Promocji w Wydziale Obsługi Prezydenta, Komunikacji Społecznej i Promocji Urzędu Miejskiego w Suwałkach w wymiarze 1 etatu;

- c) podinspektora w Wydziale Oświaty i Wychowania Urzędu Miejskiego w Suwałkach w wymiarze 1 etatu;

4. Inne zarządzenia w sprawach:

- a) wprowadzenia „Regulaminu przyjmowania wniosków i wydawania zezwoleń na lokalizację sezonowych ogródków gastronomicznych i innych obiektów i instalacji na terenach przestrzeni publicznych w Suwałkach”;
- b) zmiany Regulaminu przyznawania nagrody rocznej dyrektorom instytucji kultury, dla których organizatorem jest Miasto Suwałki;
- c) nabycia nieruchomości;
- d) aktualizacji wskaźnika zwiększającego dotyczącego dotacji udzielanych szkołom publicznym nieprowadzonym przez Miasto Suwałki;
- e) przyjęcia wykazu nieruchomości stanowiących własność Miasta Suwałk przeznaczonych do sprzedaży;
- f) ogłoszenia wyników drugiego otwartego konkursu ofert na powierzenie lub wsparcie realizacji zadań publicznych w zakresie wspierania i upowszechniania kultury fizycznej w 2022 roku;
- g) ustalenia Instrukcji określającej szczegółowe zasady, sposób oraz tryb przyznawania i korzystania ze służbowych kart płatniczych, a także rozliczenia płatności dokonywanych przy ich wykorzystaniu;
- h) ogłoszenia otwartego konkursu ofert na powierzenie lub wsparcie realizacji zadań publicznych na rzecz mieszkańców Suwałk w zakresie rewitalizacji w 2022 roku;
- i) ustanowienia służebności przesyłu;
- j) przyjęcia wykazu nieruchomości stanowiącej własność Miasta Suwałk przeznaczonej do sprzedaży;
- k) przyjęcia wykazu nieruchomości gruntowej stanowiącej własność Miasta Suwałki przeznaczonej do dzierżawy na cele rolnicze;
- l) zmiany Zarządzenia nr 200/2022 Prezydenta Miasta Suwałk z dnia 29 kwietnia 2022 r. w sprawie sprawozdania finansowego Miasta Suwałki za 2021 rok;
- m) ogłoszenia wyników otwartego konkursu ofert na powierzenie realizacji zadania publicznego pn. Piknik Rodzinny z okazji odpustu w Parafii pw. Bożego Ciała w Suwałkach – wybranego do realizacji w ramach budżetu obywatelskiego na 2022 rok;
- n) zmiany Zarządzenia Nr 148/2022 Prezydenta Miasta Suwałk z dnia 22 marca 2022 roku w sprawie przyjęcia wykazu nieruchomości stanowiących własność Miasta Suwałk przeznaczonych do sprzedaży;
- o) przyjęcia wykazu nieruchomości stanowiącej własność Skarbu Państwa przeznaczonej do sprzedaży na rzecz użytkownika wieczystego w drodze bezprzetargowej;
- p) ogłoszenia drugiego naboru wniosków o udzielenie dotacji celowej ze środków budżetu miasta Suwałk na wymianę systemu ogrzewania na ogrzewanie ekologiczne w ramach programu "Ograniczania niskiej emisji na terenie Gminy Miasta Suwałki";
- q) przydziału lokalu mieszkalnego z zasobów Miasta Suwałki;
- r) zatwierdzenia listy najemców utworzonej przez Komisję do zawarcia 53 umów partycypacji i najmu lokali mieszkalnych w budynku przy ul. Franciszkańskiej w Suwałkach (budynek A) realizowanego przez inwestora Zarząd Budynków Mieszkalnych w Suwałkach TBS sp. z o.o. przy udziale finansowym Gminy Miasto Suwałki;
- s) powierzenia Pani Marii Kowalewskiej stanowiska dyrektora Poradni Psychologiczno-Pedagogicznej w Suwałkach;

- t) powierzenia Pani Jolancie Teresie Gugnowskiej stanowiska dyrektora Przedszkola nr 3 im. Ojca Świętego Jana Pawła II w Suwałkach;
- u) powierzenia Pani Bożenie Stefani Makarewicz-Jafiszow stanowiska dyrektora Przedszkola nr 2 w Suwałkach;
- v) wyznaczenia Miasta Suwałki, jako właściwego do przeprowadzenia postępowania na dostawę energii elektrycznej na rok 2023;
- w) przeprowadzenia konsultacji społecznych projektu uchwały w sprawie wyznaczenia obszaru zdegradowanego i obszaru rewitalizacji Miasta Suwałki;
- x) przeprowadzenia konsultacji społecznych projektu uchwały w sprawie określenia zasad wyznaczania składu oraz zasad działania Komitetu Rewitalizacji Miasta Suwałki;
- y) sprostowania oczywistej omyłki pisarskiej w Zarządzeniu Nr 12/2021 Prezydenta Miasta Suwałk z dnia 14 stycznia 2021 r. w sprawie zmiany Regulaminu funduszu świadczeń socjalnych Urzędu Miejskiego w Suwałkach;
- z) ogłoszenia jednolitego tekstu Regulaminu Funduszu Świadczeń Socjalnych Urzędu Miejskiego w Suwałkach.

Realizując uchwały Rady Miejskiej w Suwałkach, wydałem zarządzenia

w sprawie zmian w budżecie Miasta na 2022 rok, w wyniku których dokonano zmiany

w planie dochodów budżetowych:

- 1) zwiększa się plan dochodów budżetowych o kwotę 1.355.328,50 zł.;
- 2) zmniejsza się plan dochodów budżetowych o kwotę 2.840,00 zł;
- 3) zwiększa się plan dochodów budżetowych o kwotę 781.717,00 zł;

w planie wydatków budżetowych:

- 1) zmniejsza się plan wydatków budżetowych o kwotę 1.041.980,00 zł;
- 2) zwiększa się plan wydatków budżetowych o kwotę 2.397.308,50 zł;
- 3) zmniejsza się plan wydatków budżetowych o kwotę 477.628,00 zł;
- 4) zwiększa się plan wydatków budżetowych o kwotę 1.256.505,00 zł;

Powyższe zmiany związane były z dokonaniem przesunięć środków finansowych w dziale: pomoc społeczna, rodzina, oświata i wychowanie, edukacyjna opieka wychowawcza, pozostałe zadania w zakresie polityki społecznej, ochrona zdrowia, bezpieczeństwo publiczne i ochrona przeciwpożarowa, administracja publiczna, różne rozliczenia, oświata i wychowanie, gospodarka komunalna i ochrona środowiska, kultura fizyczna, działalność usługowa, kultura i ochrona dziedzictwa narodowego.

Ponadto w okresie sprawozdawczym rozpatrzyłem:

- a) wnioski Wydziału Spraw Społecznych i Zdrowia w sprawach:
 - projektu uchwały w sprawie przyjęcia programu działań zmierzających do poprawy życia mieszkańców Miasta Suwałki pn. „Suwalska Karta Mieszkańca”;
 - projektu zarządzenia w sprawie Regulaminu Suwalskiej Karty Mieszkańca oraz wzorów dokumentów związanych z programem;
 - rozwiązania umowy ze Spółdzielnią Socjalną „Perspektywa” na prowadzenie Ośrodka Profilaktyki i Wsparcia dla Osób Nietrzeźwych, Uzależnionych i Bezdolnych;

- projektu uchwały Rady Miejskiej w Suwałkach w sprawie statutu Miejskiego Ośrodka Pomocy Rodzinie w Suwałkach;
 - przedstawienie stanu faktycznego dot. całodobowej apteki;
 - projektu uchwały w sprawie zmiany uchwały w sprawie określenia zasad rozliczania i obniżania tygodniowego obowiązkowego wymiaru godzin zajęć nauczycielom, w tym zajmującym stanowiska kierownicze oraz tygodniowego obowiązkowego wymiaru godzin zajęć niektórych nauczycieli;
 - dofinansowania i sfinansowania z funduszu alkoholowego realizacji zadań zawartych w Miejskim Programie Profilaktyki i Rozwiązywania Problemów Alkoholowych i Przeciwdziałania Narkomanii w Suwałkach na lata 2022-2024;
- b) wnioski Wydziału Kultury i Sportu w sprawach:
- przydzielenia lokalu mieszkalnego zawodnikowi Wigry Suwałki S.A.;
 - IX Międzynarodowego Konkursu Kulinarnego „Sąsiedzi przy stole”;
 - zwiększenia dotacji podmiotowej Muzeum Okręgowego w Suwałkach;
 - wyników konsultacji projektu uchwały Rady Sportu przy Prezydencie Miasta Suwałk oraz z Suwalskiej Rady Działalności Pożytku Publicznego;
 - zakontraktowania zadań publicznych z zakresu rozwoju sportu zgłoszonych przez kluby sportowe;
- c) wnioski Wydziału Architektury i Gospodarki Przestrzennej w sprawach:
- zmiany ustaleń miejscowego planu zagospodarowania przestrzennego rejonu Suwalskiej Specjalnej Strefy Ekonomicznej S.A. w Suwałkach;
 - zmiany ustaleń miejscowego planu zagospodarowania przestrzennego terenu położonego za Rodzinnym Ogrodem Działkowym imienia Marii Konopnickiej w Suwałkach;
 - zmiany miejscowego planu zagospodarowania przestrzennego terenu ograniczonego ulicami: Utratą, Gen. J. Dwernickiego, T. Noniewicza, Kolejową, a od strony północnej terenem byłego aresztu śledczego w Suwałkach, uchwalonego uchwałą Nr XXIII/211/08 Rady Miejskiej w Suwałkach z dnia 30 kwietnia 2008 roku, opublikowaną w Dzienniku Urzędowym Województwa Podlaskiego z dnia 23 maja 2008 r. Nr 119, poz. 1249;
- d) wnioski Wydziału Geodezji i Gospodarki Nieruchomościami w sprawach:
- projektu zarządzenia w sprawie ustanowienia służebności przesyłu na działkach oznaczonych nr 24889 o powierzchni 0,6237 ha i nr 24893 o powierzchni 0,4051 ha – położonych przy ul. Przemysłowej w Suwałkach;
 - propozycji ujednoczenia stawek w opłatach dotyczących tych samych zdarzeń;
 - przyjęcia cen 6 lokali mieszkaniowych położonych w Suwałkach, przeznaczonych do sprzedaży na rzecz najemców;
 - zamiany nieruchomości oznaczonej działkami nr geod. 32857/1 i 32891/53 o powierzchni 0,2459 ha położonej w Suwałkach przy ulicy Wojska Polskiego, na nieruchomość miejską oznaczoną nr geod. 32889/16 o powierzchni 1,7618 ha, położoną w Suwałkach przy ulicy Wojska Polskiego;
 - projektu zarządzenia w sprawie przyjęcia wykazu nieruchomości stanowiącej własność Miasta Suwałk przeznaczonej do sprzedaży oznaczona działką nr 158 o powierzchni 0,5111 ha – położona na terenie Gminy Szypliszki, obręb 0017 – Kaletnik – sprzedaż w drodze przetargu ustnego nieograniczonego;
 - sprzedaży działki nr 34333/29 o powierzchni 0,0466 ha, niezabudowanej, stanowiącej własność Miasta Suwałk, położonej przy ul. Władysława Łokietka

- w Suwałkach – posiadającej urządzoną księgę wieczystą nr SU1S/00016734/2 – sprzedaż na poprawienie warunków zagospodarowania działki przyległej;
- projektu zarządzenia w sprawie przyjęcia wykazu nieruchomości stanowiącej własność Miasta Suwałk przeznaczonej do sprzedaży, oznaczona działką nr 24222/2 o powierzchni 0,1678 ha – położona przy ul. Różanej w Suwałkach – sprzedaż w drodze przetargu ustnego nieograniczonego;
 - projektu uchwały w sprawie przyznania pierwszeństwa w nabyciu nieruchomości zabudowanych garażami;
 - zamiany nieruchomości oznaczonej nr geod. 10767/2 o pow. 0,0293 ha, położonej przy ul. Utrata w Suwałkach na nieruchomość z mienia komunalnego oznaczoną nr geod. 12403 o pow. 0,0455 ha, położoną przy ul. Utrata w Suwałkach;
 - projektu zarządzenia w sprawie przyjęcia wykazu nieruchomości stanowiącej własność Miasta Suwałk przeznaczonej do sprzedaży, oznaczona działką nr 23962 o powierzchni 0,0109 ha – położonej przy ul. Chopina w Suwałkach – sprzedaż w drodze bezprzetargowej na rzecz użytkownika wieczystego;
 - bezprzetargowego przedłużenia umowy dzierżawy o 1 rok do 30 września 2023 roku na cele rolnicze.
- e) wnioski Wydziału Ochrony Środowiska i Gospodarki Komunalnej w sprawach:
- informacji z działalności PGK w Suwałkach Sp. z o.o. za 2021 r.;
 - zmiany statusu Lotniska Suwałki z lotniska użytku wyłącznego na lotnisko użytku publicznego niepodlegające certyfikacji;
 - koncepcji budowy odcinka drogi publicznej 2KDL łącząca ul. Krzysztofa Eugeniusza Pendereckiego i ul. gen. Kazimierza Pułaskiego z rozbudową skrzyżowania z ul. gen. Kazimierza Pułaskiego wraz z niezbędną infrastrukturą techniczną w Suwałkach;
 - projektu uchwały w sprawie zmiany uchwały w sprawie szczegółowego sposobu i zakresu świadczenia usług w zakresie odbierania odpadów komunalnych od właścicieli nieruchomości i zagospodarowania tych odpadów w zamian za uiszczoną przez właściciela nieruchomości opłatę za gospodarowania odpadami komunalnymi;
 - projektu uchwały w sprawie zmiany uchwały w sprawie przyjęcia Regulaminu utrzymania i czystości porządku na terenie Miasta Suwałk;
 - obchodów „Europejskiego Dnia Bez Samochodu w Suwałkach” w 2022 r.;
 - sprawozdania z działalności PWiK w Suwałkach Sp. z o.o. za 2021 r.;
- f) wnioski Wydziału Inwestycji w sprawach:
- wyboru koncepcji rozbudowy i przebudowy budynków Szkoły Podstawowej nr 4 im. Ks. Kazimierza Hamerszmita przy ul. Wojska Polskiego 13 wraz z budową sali gimnastycznej i niezbędną infrastrukturą techniczną;
 - projektu uchwały w sprawie przeprowadzenia na terenie Gminy Miasta Suwałki konsultacji społecznych w sprawie Budżetu Obywatelskiego, jako części budżetu Miasta na 2023 rok;
 - stanu realizacji zadań inwestycyjnych przyjętych w budżecie Miasta Suwałk na 2022 rok będących w obsłudze Wydziału Inwestycji Urzędu Miejskiego w Suwałkach;
 - dodatkowych środków finansowych na wymianę instalacji elektrycznej w Specjalnym Ośrodku Szkolno-Wychowawczym nr 1 w Suwałkach;

- wyboru koncepcji przebudowy parkingów wzdłuż budynku przy ul. Noniewicza 40;
- g) wnioski Wydziału Rozwoju i Funduszy Zewnętrznych w sprawach:
- propozycji Programu VI Forum Biznesowego Pogranicza;
 - Programu Rozwoju Przedsiębiorczości Miasta Suwałki do roku 2030;
 - projektu „Diagnozy i regulaminu powołania Komitetu Rewitalizacji w ramach opracowania Gminnego Programu Rewitalizacji Miasta Suwałki do 2030 roku.
- h) wniosek Wydziału Komunikacji w sprawie:
- zmiany uchwały nr XLI/466/05 Rady Miejskiej w Suwałkach z dnia 30 listopada 2005 r. w sprawie przepisów porządkowych związanych z przewozem osób i ich bagażu taksówkami na terenie miasta Suwałki.

Zapoznałem się i przedłożyłem projekty uchwał będące przedmiotem obrad dzisiejszej sesji.

PREZYDENT
Czesław Renkiewicz

UCHWAŁA NR
RADY MIEJSKIEJ W SUWAŁKACH

z dnia 2022 r.

w sprawie udzielenia wotum zaufania Prezydentowi Miasta Suwałk

Na podstawie art. 18 ust. 2 pkt 4a i art. 28aa ust. 9 ustawy z dnia 8 marca 1990 r. o samorządzie gminnym (Dz. U. z 2022 r. poz.559, 583,1005 i 1079), Rada Miejska w Suwałkach uchwała, co następuje:

1. Udziela się wotum zaufania Prezydentowi Miasta Suwałk.
2. Uchwała wchodzi w życie z dniem podjęcia.

UZASADNIENIE

Zgodnie z art. 28aa ust. 1 i 2 ustawy z dnia 8 marca 1990 r. o samorządzie gminnym (Dz. U. z 2022 r. poz.559,583,1005 i 1079), Prezydent co roku do dnia 31 maja przedstawia radzie miasta raport o stanie miasta, który obejmuje podsumowanie działalności Prezydenta w roku poprzednim, w szczególności realizację polityk, programów i strategii, uchwał rady gminy i budżetu obywatelskiego.

Prezydent Miasta Suwałk przedstawił w miesiącu maju 2022 r. Radzie Miejskiej w Suwałkach raport o stanie Miasta. Po przeprowadzeniu debaty nad tym raportem wraz z udziałem mieszkańców, Rada Miejska w Suwałkach, biorąc pod uwagę przebieg debaty oraz informacje uzyskane w jej toku, postanawia udzielić wotum zaufania Prezydentowi Miasta Suwałk.

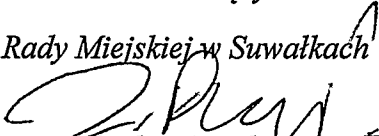
Przewodniczący
Rady Miejskiej w Suwałkach

Zdzisław Przełomieć

**UCHWAŁA NR
RADY MIEJSKIEJ W SUWAŁKACH**

z dnia 2022 r.

w sprawie zatwierdzenia sprawozdania finansowego Miasta Suwałki wraz ze sprawozdaniem z wykonania budżetu za 2021 rok

Na podstawie art. 270 ust. 4 ustawy z dnia 27 sierpnia 2009 r. o finansach publicznych (Dz. U. z 2021 r. poz. 305, 1535, 1773, 1236, 1927, 1981 i 2270 oraz z 2022 r. poz. 583, 655 i 1079) oraz art. 18 ust. 2 pkt 4 ustawy z dnia 8 marca 1990 r. o samorządzie gminnym (Dz. U. z 2022 r. poz. 559, 583, 1005 i 1079), Rada Miejska w Suwałkach uchwala, co następuje:

- § 1. Zatwierdza się sprawozdanie finansowe Miasta Suwałki za 2021 rok.
- § 2. Zatwierdza się sprawozdanie z wykonania budżetu miasta za 2021 rok.
- § 3. Uchwała wchodzi w życie z dniem podjęcia.

UZASADNIENIE

Zgodnie z treścią art. 270 ust. 4 ustawy z dnia 27 sierpnia 2009 r. o finansach publicznych, organ stanowiący jednostki samorządu terytorialnego rozpatruje i zatwierdza sprawozdanie finansowe jednostki samorządu terytorialnego wraz ze sprawozdaniem z wykonania budżetu, w terminie do 30 czerwca roku następującego po roku budżetowym.

Przedmiotowa uchwała jest wypełnieniem tego obowiązku.



PREZYDENT
Czesław Pleszewicz

Rutkowska
Małgorzata Rutkowska
PREZES
PRZEWODNICZĄCY
W ZAKŁADACH
ZAKŁADACH

UCHWAŁA Nr RIO.II-00321-51/2022
Składu Orzekającego Regionalnej Izby Obrachunkowej w Białymstoku
z dnia 7 kwietnia 2022 r.

w sprawie wyrażenia opinii o przedłożonym przez Prezydenta Miasta Suwałk sprawozdaniu z wykonania budżetu za 2021 rok.

Na podstawie art. 13 pkt 5 oraz art. 19 ust. 2 ustawy z dnia 7 października 1992 roku o regionalnych izbach obrachunkowych (tekst jednolity Dz. U. z 2019 r. poz. 2137 ze zm.), oraz Zarządzenia Nr 1/14 z dnia 1 kwietnia 2014 r. Prezesa Regionalnej Izby Obrachunkowej w Białymstoku w sprawie wyznaczenia składów orzekających i ich przewodniczących działających w siedzibie RIO w Białymstoku i Zespołach zamiejscowych w Łomży i Suwałkach.

Skład Orzekający w osobach:

Przewodnicząca:

Małgorzata Rutkowska - Członek Kolegium RIO w Białymstoku

Członkowie:

Maria Wasilewska - Członek Kolegium RIO w Białymstoku

Paweł Gałko - Członek Kolegium RIO w Białymstoku

uchwała co następuje:

opiniuje pozytywnie przedłożone przez Prezydenta Miasta Suwałk sprawozdanie z wykonania budżetu za 2021 rok.

UZASADNIENIE

Opinia powyższa została wydana na podstawie przeprowadzonej analizy sprawozdań z wykonania budżetu za 2021 rok:

- sprawozdania Rb-27S z wykonania planu dochodów budżetowych;
- sprawozdania Rb-28S z wykonania planu wydatków budżetowych;
- sprawozdania Rb-NDS o nadwyżce/deficycie;
- sprawozdania Rb-ST o stanie środków na rachunkach bankowych jednostek samorządu terytorialnego;
- sprawozdania Rb-N o stanie należności;
- sprawozdania Rb-Z o stanie zobowiązań wg tytułów dłużnych oraz poręczeń i gwarancji;
- sprawozdania Rb-UZ uzupełniającego o stanie zobowiązań według tytułów dłużnych;
- sprawozdania Rb-PDP z wykonania dochodów podatkowych;

- sprawozdania Rb-34S z wykonania dochodów i wydatków na rachunku, o którym mowa w art. 223 - ust. 1 ustawy o finansach publicznych

oraz opisowego sprawozdania z wykonania budżetu sporządzonego przez Prezydenta zawierającego informację o stanie mienia jednostki samorządu terytorialnego.

Pouczenie:

Od niniejszej uchwały Składu Orzekającego służy prawo wniesienia odwołania do Kolegium RIO w Białymstoku, ul. Branickiego 13, w terminie 14 dni od dnia doręczenia niniejszej uchwały.

Przewodnicząca Składu Orzekającego
Małgorzata Rutkowska

Komisja Rewizyjna
BRM.0012.1.18.2022

OPINIA
Komisji Rewizyjnej Rady Miejskiej w Suwałkach
z dnia 16 maja 2022 r.
w sprawie wykonania budżetu Miasta Suwałk za 2021 rok

Zgodnie z planem kontroli Komisji Rewizyjnej Rady Miejskiej w Suwałkach na 2022 rok przyjętym przez Radę Miejską na sesji w dniu 24 listopada 2022 r. oraz na podstawie upoważnienia nr 11/18/2022 z dnia 15 kwietnia 2022 r. zespół kontrolny w składzie:

1/ radny Zbigniew Roman De- Mezer

2/ radny Kamil Klimek

w dniach 25 kwietnia oraz 29 kwietnia 2022 r. dokonał, w obecności Skarbnika Miasta – Wiesława Stelmacha i Naczelnika Wydziału Budżetu i Finansów – Moniki Podziewskiej, kontroli wykonania budżetu miasta i sprawozdania finansowego za 2021 rok oraz weryfikacji danych zawartych w informacji o stanie mienia Miasta Suwałk wg stanu na dzień 31.12.2021 r. – w obecności Naczelnika Wydziału Geodezji, Gospodarki Nieruchomościami i Rolnictwa - Radosława Wysockiego.

Kontrolę przeprowadzono w oparciu o analizę dokumentów sprawozdawczych jednostek oraz o sprawozdawczość zbiorczą, jak również po sprawdzeniu wybiórczo dokumentów księgowych.

Budżet Miasta Suwałki na rok 2021 przyjęty został Uchwałą nr XXVII/348/2020 Rady Miejskiej w Suwałkach z dnia 23 grudnia 2020 r. Podstawowe wielkości budżetu przedstawiały się następująco:

- ✓ dochody w kwocie 501.789.627 zł (dochody bieżące – 466.647.494 zł, dochody majątkowe – 35.142.133 zł),
- ✓ wydatki w kwocie 516.049.345 zł (wydatki bieżące – 459.405.591 zł, wydatki majątkowe – 56.643.754 zł),
- ✓ deficyt budżetu miasta w wysokości 14.259.718 zł, planowano pokryć przychodami pochodzącymi z zaciągniętych kredytów, w wysokości 12.039.718 zł, wolnych środków w kwocie 1.900.000 zł, spłat udzielonej w roku poprzednim pożyczki – 320.000 zł,
- ✓ przychody w wysokości 27.186.835 zł (spłaty udzielonych pożyczek – 1.520.000 zł, zaciągnięte kredyt – 23.766.835 zł, w tym 12.039.718 zł na pokrycie deficytu i 11.727.117 zł na spłatę wcześniej zaciągniętych kredytów, wolne środki – 1.900.000 zł),
- ✓ rozchody w kwocie 12.927.117 zł (udzielone pożyczki – 1.200.000 zł, spłaty kredytów – 11.727.117 zł).

W wyniku zmian budżetu dokonywanych w trakcie roku uchwałami Rady Miejskiej oraz zarządzeniami Prezydenta Miasta, budżet na koniec 2021 roku przedstawiał się następująco:

- ✓ plan dochodów – 527.882.632,65 zł (dochody bieżące – 483.057.304,88 zł, dochody majątkowe – 44.825.327,77 zł),

- ✓ plan wydatków – 543.438.174,65 zł (wydatki bieżące – 478.406.425,07 zł, wydatki majątkowe – 65.031.749,58 zł),
- ✓ deficyt budżetu miasta, w kwocie 15.555.542 zł, planowano pokryć przychodami z zaciągniętych kredytów w kwocie 11.748.159 zł, przychodami ze spłat udzielonej w roku 2020 pożyczki – 320.000 zł, przychodami wynikającymi z rozliczeń za 2020 r. środków z Unii Europejskiej – 3.236.531 zł, przychodami z rozliczeń niewykorzystanych w 2020 r. środków w ramach Miejskiego Programu Profilaktyki i Rozwiązywania Problemów Alkoholowych – 250.852 zł
- ✓ przychody – 28.482.659 zł (przychody wynikające z rozliczeń za 2020 r. środków z Unii Europejskiej – 3.236.531 zł, przychody z rozliczeń niewykorzystanych w 2020 r. środków w ramach Miejskiego Programu Profilaktyki i Rozwiązywania Problemów Alkoholowych – 250.852 zł, spłaty udzielonych pożyczek – 1.520.000 zł, zaciągnięte kredyty – 23.475.276 zł, w tym 11.748.159 zł na pokrycie deficytu i 11.727.117 zł na spłaty wcześniej zaciągniętych kredytów),
- ✓ rozchody – 12.927.117 zł (udzielone pożyczki -1.200.000 zł, spłaty kredytów – 11.727.117 zł).

DOCHODY

W trakcie 2021 r. zwiększono plan dochodów łącznie o 26,1 mln zł. Dochody bieżące zostały zwiększone o prawie 16,4 mln zł, w tym głównie z tytułu zwiększenia planu dochodów z podatków i opłat lokalnych (wzrost o ok. 4,5 mln zł), udziałów w podatkach będących dochodem budżetu państwa (wzrost o ok. 1,8 mln zł), otrzymanych przez miasto dotacji (wzrost o 3,3 mln zł, w tym głównie na realizację zadań z zakresu pomocy społecznej czy rodziny), zwiększenia dochodów z tytułu uzupełnienia subwencji ogólnej (o 2,6 mln zł), zwiększenia środków z funduszu covidowego (o 2,4 mln zł), zwiększenia środków na zadania realizowane w ramach porozumień (o 1 mln zł), oraz środków na zadania bieżące realizowane przy udziale dochodów z UE (ok. 0,9 mln zł), przy jednoczesnym zmniejszeniu planu dochodów z usług realizowanych przez OSiR (zmniejszenie o ok. 0,7 mln zł).

Plan dochodów majątkowych zwiększono w trakcie roku o 9,7 mln zł, głównie z tytułu dochodów ze sprzedaży mienia i przekształcenia prawa wieczystego użytkowania w prawo własności (o 5,1 mln), środków z funduszu „covidowego” (o 1,2 mln zł – na budowę bloku przy ul. Franciszkańskiej), środków na inwestycje realizowane przy udziale środków krajowych (głównie z Rządowego Funduszu Rozwoju Dróg – 1,2 mln zł) oraz dochodów na projekty współfinansowane ze środków z Unii Europejskiej (o 0,9 mln zł).

Dochody wykonano w 105,7%, na kwotę 557.682.927,75 zł. Wykonanie dochodów powyżej planu o ok. 29,8 mln zł, wynika głównie z wyższych od planowanych wpływów z podatków i opłat lokalnych (o 4,6 mln zł), wpływów z udziału w PIT i CIT (wyższych o 6,7 mln zł), gospodarki mieszkaniowej (o ok. 3,3 mln zł - przede wszystkim z tytułu wpływów z przekształcenia prawa użytkowania wieczystego nieruchomości w prawo własności oraz sprzedaży nieruchomości, głównie mieszkań komunalnych), a także z tytułu wpływu jednorazowej kwoty subwencji ogólnej, w związku ze skutkami wprowadzenia Polskiego Ładu (wyższych o 13,7 mln zł).

Jednocześnie, poniżej planowanych dochodów, uzyskano wpływy w dziale min.: 801 „Oświata i wychowanie” o 0,4 mln zł, głównie z tytułu opłat za wyżywienie w stołówkach szkolnych i przedszkolnych - o 0,2 mln zł, oraz w działach „Pomoc społeczna” i „Rodzina” - o 0,7 mln zł, głównie z tytułu dotacji z budżetu państwa, w tym min. z tytułu zablokowania przez Wojewodę Podlaskiego dotacji celowych na zadania realizowane przez MOPR oraz z tytułu opłat za żłobek.

Pandemia koronawirusa covid -19 wywarła negatywny wpływ na finanse Miasta Suwałk, głównie z tytułu usług realizowanych przez OSiR (zmniejszenie o ok. 0,7 mln zł w porównaniu do planu z początku roku).

WYDATKI

W trakcie 2021 roku plan wydatków został zwiększony o 27,4 mln zł. Wydatki bieżące zwiększono o 19 mln, a majątkowe o 8,4 mln zł.

Wydatki wykonano w 96,9 % na kwotę 526.488.296,70 zł. Wskaźnik ten wynika m.in. z poniesienia mniejszych (o ok. 11,8 mln zł) niż planowano wydatków bieżących – co jest związane m. in. z niższą niż planowano realizacją wydatków bieżących na: oświatę i wychowanie (o 4 mln zł - dział 801, w tym głównie z tytułu realizacji projektów współfinansowanych ze środków Unii Europejskiej), z tytułu nierozdysponowania rezerw (o 1,9 mln zł) - dział 758, wydatków na administrację publiczną (o 1 mln zł- dział 750), obsługę długu (o 0,9 mln zł – dział 757), rodzinę (o 0,6 mln zł - dział 855), ochronę zdrowia (o 0,7 mln zł – dział 851), gospodarkę komunalną i ochronę środowiska (o 0,6 mln zł – dział 900), kulturę fizyczną (o 0,5 mln zł- dział 926), gospodarkę mieszkaniową (o 0,3 mln zł – dział 700), kulturę i ochronę dziedzictwa narodowego (o 0,3 mln zł- dział 921) oraz w mniejszym stopniu w innych działach klasyfikacji budżetowej.

Wydatki majątkowe wykonano w 92,1% na kwotę 59.886.748,12 zł. Niższe od planu o ok. 5 mln zł wykonanie wydatków majątkowych wynika głównie z niższych wydatków w ramach realizacji następujących zadań:

- ✓ Przebudowa skrzyżowania ul. M. Reja z ul. Ks. S. Szczęsnowicza w zakresie wykonania sygnalizacji świetlnej i oświetlenia – RFRD – o 0,3 mln zł,
- ✓ Przebudowa skrzyżowania ul. Gen. Z. Podhorskiego z ul. Papieża Jana Pawła II w Suwałkach w zakresie wykonania sygnalizacji świetlnej i oświetlenia – RFRD- o 0,4 mln zł,
- ✓ Modernizacja budynku Sejneńska 22 wraz z zagospodarowaniem terenu - o 1,5 mln zł,
- ✓ Zakup i montaż hali pneumatycznej na boisku przy Szkole Podstawowej nr 6 – BO – o 1 mln zł,
- ✓ Odnawialne źródła energii w Mieście Suwałki - o 0,4 mln zł,
- ✓ Oświetlenie i modernizacja terenów rekreacyjnych przy ul. Wojska Polskiego 17 – BO – o 0,4 mln zł.

W celu zwalczania skutków epidemii covid -19, miasto podejmowało różne działania, finansowane głównie z funduszu covidowego. W ramach tych działań pozyskano środki w wysokości 3,7 mln zł, wydatkowano – 2,2 mln zł, głównie na zadania realizowane przez MOPR, DPS Kalinę, jednostki oświatowe. Niezrealizowane z funduszu covidowego wydatki w wysokości 1,5 mln zł dotyczą głównie projektu „Laboratoria przyszłości” i zostaną zrealizowane w 2022 r.

Ponadplanowe wykonanie dochodów, a także oszczędności w wydatkach budżetowych spowodowały, że wykonanie budżetu zamknęło się rekordową nadwyżką w wysokości 31.194.631,05 zł, przy planowanym deficycie w kwocie 15.555.542 zł

PRZYCHODY I ROZCHODY

Budżet miasta na koniec 2021 r. przewidywał przychody w wysokości 28.482.659 zł, w tym: kredyty w kwocie 23.475.276 zł, spłaty udzielonych pożyczek w kwocie 1.520.000 zł, przychody wynikające z rozliczeń za 2020 r. środków z Unii Europejskiej – 3.236.531 zł, przychody z rozliczeń niewykorzystanych w 2020 r. środków w ramach Miejskiego Programu Profilaktyki i Rozwiązywania Problemów Alkoholowych – 250.852 zł.

Wykonanie przychodów budżetowych na dzień 31 grudnia 2021r. wyniosło 31.500.843,83 zł (zaciągnięte kredyty – 12.000 000 zł, spłaty udzielonych pożyczek – 420.000 zł, przychody wynikające z rozliczeń za 2020 r. środków z Unii Europejskiej – 3.236.531 zł, przychody z rozliczeń niewykorzystanych w 2020 r. środków w ramach Miejskiego Programu Profilaktyki i Rozwiązywania Problemów Alkoholowych – 250.852 zł, wolne środki w kwocie 15.593.460,83 zł).

Planowane w wysokości 12.927.117 zł rozchody wykonano na poziomie 12.667.117 zł i dotyczyły one spłaty zaciągniętych kredytów – 11.727.117 zł oraz udzielonych przez Miasto pożyczek – 940.000 zł.

ZADŁUŻENIE

Zadłużenie na koniec 2021- r. wyniosło 219.806.296,05 zł, na które składają się zobowiązania z tytułu zaciągniętych kredytów w kwocie 219.805.681 zł oraz zobowiązania wymagalne w wysokości 615,05 zł. Było ono niższe niż zakładano w Wieloletniej Prognozie Finansowej i wynikało z zaciągnięcia kredytu bankowego w kwocie niższej o 11.475.276 zł niż planowano. Zobowiązania wymagalne wynikało z opóźnienia w zapłacie faktury przez OSiR. Należność uregulowano w styczniu 2022 r.

Wskaźnik zadłużenia na 31.12.2021r. stanowi 39,4% wykonanych dochodów. Wskaźnik obsługi długu w 2021 r. z tytułu zaciągniętych kredytów wyniósł 0,5% zrealizowanych dochodów.

ZOBOWIĄZANIA I NALEŻNOŚCI

Zobowiązania ogółem jednostek budżetowych o wartości 20.458.503,86 zł, dotyczą głównie dodatkowego wynagrodzenia rocznego wraz z pochodnymi oraz mniejszym stopniu realizacji zadań, dla których termin płatności przypada na 2022 rok.

Wysokość zobowiązań miasta Suwałki na koniec 2021 r. jest wyższa o 910.928 zł w porównaniu do 2020 r.

Należności wymagalne Miasta Suwałki na koniec 2021 r. wyniosły ogółem 28,9 mln zł. W porównaniu do 2020 r. zwiększyły się o ok. 0,2 mln zł. Dotyczą one m.in. dostaw towarów i usług w kwocie 104,6 tys. zł oraz w głównej mierze pozostałych należności wymagalnych w wysokości 28,9 mln zł, z czego największą kwotę stanowią należności Miejskiego Ośrodka Pomocy Rodzinie – 18,3 mln zł (przede wszystkim z tytułu wypłaconych świadczeń z funduszu alimentacyjnego oraz zaliczki alimentacyjnej – 18 mln zł, w porównaniu do roku 2020 – wzrosły o 0,5 mln zł).

Stan należności wymagalnych w Zarządzie Dróg i Zieleni wyniósł prawie 308 tys. zł.

Należności Urzędu Miejskiego w wysokości 10,3 mln zł dotyczą min:

- podatków i opłat – 3,9 mln zł,
- opłat za opiekę nad osobami nietrzeźwymi – 1 mln zł,
- należności z tytułu najmu lokali mieszkalnych, lokali użytkowych i wynajmu garaży mienia zarządzanego przez ZBM – 2,1 mln zł,
- kar naliczonych w związku z realizacją zadań inwestycyjnych – 1,8 mln zł,
- rozliczenia dotacji przez oświatowe placówki niepubliczne – 0,8 mln zł.

Sprawozdania przedstawiające wykonanie budżetu Miasta za 2021 rok pozwalają stwierdzić, że budżet Miasta był realizowany prawidłowo.

Bilans z wykonania budżetu jednostki samorządu terytorialnego za 2021 rok został sporządzony na podstawie danych wynikających z ksiąg rachunkowych.

Łączne sprawozdanie finansowe sporządzone zostało na podstawie danych wynikających z jednostkowych sprawozdań jednostek budżetowych Miasta Suwałki.

Nie stwierdzono rozbieżności w zakresie zgodności danych zawartych w informacji o stanie mienia z właściwymi rejestrami w szczególności z rejestrem ewidencji gruntów, budynków i lokali, rejestrem sprzedaży nieruchomości, wieczystych użytkowników.

Zespół kontrolny nie wnosi uwag, co do zgodności z prawem wykonania budżetu miasta Suwałki za 2021 rok, prawidłowości danych zawartych w sprawozdaniu finansowym za 2021 rok, a także w przedłożonej informacji o stanie mienia jednostki samorządu terytorialnego.

Komisja Rewizyjna Rady Miejskiej w Suwałkach pozytywnie zaopiniowała wykonanie budżetu Miasta Suwałk za 2021 rok.

*Przewodniczący Komisji Rewizyjnej
Rady Miejskiej w Suwałkach*

Zbigniew Roman De-Mezer

UCHWAŁA NR
RADY MIEJSKIEJ W SUWAŁKACH

z dnia 2022 r.

w sprawie udzielenia Prezydentowi Miasta Suwałk absolutorium

Na podstawie art. 18 ust. 2 pkt 4 i art. 28a ust. 2 ustawy z dnia 8 marca 1990 r. o samorządzie gminnym (Dz. U. z 2022 r. poz. 559, 583, 1005 i 1079) oraz art. 271 ust. 1 ustawy z dnia 27 sierpnia 2009 r. o finansach publicznych (Dz. U. z 2021 r. poz. 305, 1535, 1773, 1236, 1927, 1981 i 2270 oraz z 2022 r. poz. 583, 655 i 1079), po zapoznaniu się ze sprawozdaniem z wykonania budżetu za 2021 rok wraz z opinią regionalnej izby obrachunkowej o tym sprawozdaniu, sprawozdaniem finansowym Miasta Suwałki za 2021 rok, informacją o stanie mienia Gminy Miasta Suwałki oraz stanowiskiem Komisji Rewizyjnej Rady Miejskiej w Suwałkach uchwała się, co następuje:

§ 1. Udziela się Prezydentowi Miasta Suwałk absolutorium z tytułu wykonania budżetu miasta za 2021 rok.

§ 2. Uchwała wchodzi w życie z dniem podjęcia.

Suwałki, dn. 16 maja 2022 r.

Komisja Rewizyjna
BRM.0012.1.18.2022

Rada Miejska w Suwałkach

WNIOSEK

Komisji Rewizyjnej Rady Miejskiej w Suwałkach z dnia 16 maja 2022 r.

w sprawie absolutorium

Działając na podstawie z art. 18a ust. 3 ustawy z dnia 8 marca 1990r. o samorządzie gminnym (tj. Dz. U. z 2022r. poz. 559) oraz art. 270 ust. 3 i 271 ustawy z dnia 27 sierpnia 2009 r. o finansach publicznych (tj. Dz. U. z 2021r. poz. 305), Komisja Rewizyjna Rady Miejskiej w Suwałkach na posiedzeniu w dniu 16 maja 2022 r. **rozpatrzyła i pozytywnie zaopiniowała** sprawozdanie roczne z wykonania budżetu miasta za 2021 rok wraz z opinią Regionalnej Izby Obrachunkowej o tym sprawozdaniu, sprawozdanie finansowe Miasta Suwałki za 2021 rok oraz informację o stanie mienia jednostki samorządu terytorialnego, wobec powyższego występuje z **wnioskiem do Rady Miejskiej w Suwałkach o udzielenie absolutorium Prezydentowi Miasta Suwałk.**

*Przewodniczący Komisji Rewizyjnej
Rady Miejskiej w Suwałkach*

Zbigniew Roman De-Mezer



UCHWAŁA Nr RIO.II-00322-42/2022
Składu Orzekającego Regionalnej Izby Obrachunkowej w Białymstoku
z dnia 23 maja 2022 r.

w sprawie wyrażenia opinii o przedłożonym przez Komisję Rewizyjną Rady Miejskiej w Suwałkach wniosku o udzielenie Prezydentowi Miasta Suwałki absolutorium za 2021 r.

Na podstawie art. 13 pkt 8 i art. 19 ustawy z dnia 7 października 1992 r. o regionalnych izbach obrachunkowych (tekst jednolity Dz. U. z 2019 r., poz. 2137 ze zm.), art. 18a ustawy z dnia 8 marca 1990 r. o samorządzie gminnym (tekst jednolity Dz. U. z 2022 r., poz. 559), oraz Zarządzenia Nr 1/14 Prezesa Regionalnej Izby Obrachunkowej w Białymstoku z dnia 1 kwietnia 2014 roku w sprawie wyznaczenia składów orzekających i ich przewodniczących działających w siedzibie RIO w Białymstoku i Zespołach zamiejscowych w Łomży i Suwałkach,

Skład Orzekający w osobach:

Przewodnicząca:

Małgorzata Rutkowska - Członek Kolegium RIO w Białymstoku

Członkowie:

Maria Wasilewska - Członek Kolegium RIO w Białymstoku

Paweł Gałko - Członek Kolegium RIO w Białymstoku

postanawia:

Stwierdzić, że wniosek Komisji Rewizyjnej Rady Miejskiej w Suwałkach spełnia wymogi określone w ustawie o samorządzie gminnym i w ustawie o finansach publicznych, a w szczególności:

- dotyczy wykonania budżetu,
- oparty jest na opinii Komisji Rewizyjnej o wykonaniu budżetu,
- skład Komisji w świetle oświadczenia Przewodniczącego Rady Miejskiej w Suwałkach jest zgodny z wymogami ustawy o samorządzie gminnym.

Od niniejszej uchwały służy prawo wniesienia odwołania do Kolegium Regionalnej Izby Obrachunkowej w Białymstoku, ul. Branickiego 13, w terminie 14 dni od daty jej otrzymania.

Przewodnicząca Składu Orzekającego
Małgorzata Rutkowska

UCHWAŁA NR
RADY MIEJSKIEJ W SUWAŁKACH

z dnia 2022 r.

**w sprawie przyjęcia programu działań zmierzających do poprawy warunków życia
mieszkańców miasta Suwałki pn. "Suwalska Karta Mieszkańca".**

Na podstawie art. 18 ust. 2 pkt 15 ustawy z dnia 8 marca 1990 r. o samorządzie gminnym (Dz. U. z 2022 r. poz. 559, poz. 583, poz. 1005 i poz. 1079), art. 17 ust. 2 pkt 4 i art. 110 ust. 10 ustawy z dnia 12 marca 2004 r. o pomocy społecznej (Dz. U. z 2021 r. poz. 2268, poz. 1296, poz. 1981 i poz. 2270 oraz z 2022 r. poz. 1, poz. 66 i poz. 1079) Rada Miejska w Suwałkach uchwała, co następuje:

§ 1. W celu poprawy warunków życia mieszkańców miasta Suwałki przyjmuje się program „Suwalska Karta Mieszkańca” stanowiący załącznik do niniejszej uchwały.

§ 2. Program w części realizowanej przez jednostki organizacyjne miasta Suwałki finansowany będzie ze środków budżetowych miasta.

§ 3. Wykonanie uchwały powierza się Prezydentowi Miasta Suwałki.

§ 4. Z dniem wejścia w życie niniejszej uchwały uchyla się uchwałę nr XXXVI/465/2021 Rady Miejskiej w Suwałkach z dnia 29 września 2021 r. w sprawie przyjęcia programu działań zmierzających do poprawy warunków życia mieszkańców miasta Suwałki pn. "Suwalska Karta Mieszkańca" zmienioną uchwałą nr XLIV/553/2022 Rady Miejskiej w Suwałkach z dnia 30 marca 2022 r.

§ 5. Suwalskie Karty Mieszkańca wydane na podstawie:

- a) uchwały nr XX/250/2020 Rady Miejskiej w Suwałkach z dnia 18 marca 2020 r. w sprawie przyjęcia programu działań zmierzających do poprawy warunków życia mieszkańców miasta Suwałki,
- b) uchwały nr XXXVI/465/2021 Rady Miejskiej w Suwałkach z dnia 29 września 2021 r. w sprawie przyjęcia programu działań zmierzających do poprawy warunków życia mieszkańców miasta Suwałki pn. "Suwalska Karta Mieszkańca" zmienionej uchwałą nr XLIV/553/2022 Rady Miejskiej w Suwałkach z dnia 30 marca 2022 r.,

zachowują swoją ważność, zgodnie z datą ważności określoną na karcie.

§ 6. Uchwała wchodzi w życie po upływie 14 dni od jej opublikowania w Dzienniku Urzędowym Województwa Podlaskiego.

Nie wnoszę zastrzeżeń
formalno-prawnych i redakcyjnych
Suwałki, dnia 21.06.2022
RADCA PRAWNY
Lukasz Bińczyk
Nr wpis. BL/LJ/163

Program Suwalska Karta Mieszkańca

§ 1. 1. Przyjmuje się Program "Suwalska Karta Mieszkańca" zwany dalej "Programem".

2. Program kierowany jest do osób, których miejscem zamieszkania jest miasto Suwałki, zwanych dalej „mieszkańcami”.

3. W rozumieniu Programu przez miejsce zamieszkania należy rozumieć miejscowość, w której osoba ta przebywa z zamiarem stałego pobytu.

§ 2. 1. Program Suwalska Karta Mieszkańca ma na celu:

- 1) poprawę warunków życia mieszkańców poprzez zmniejszenie obciążeń finansowych, w tym szczególnie rodzin wielodzietnych, osób niepełnosprawnych i seniorów;
- 2) zwiększenie mieszkańcom dostępności do usług instytucji kultury, sportu i rekreacji, oświaty i wychowania oraz publicznego transportu zbiorowego oferowanych przez miejskie jednostki organizacyjne;
- 3) umacnianie poczucia tożsamości lokalnej mieszkańców;
- 4) pozyskanie podmiotów gospodarczych i organizacji pozarządowych i włączenie ich do zaproponowanego systemu ulg i zniżek mieszkańcom miasta;
- 5) poszerzenie oferty możliwości spędzania wolnego czasu dla mieszkańców;
- 6) promocję korzystania ze środków komunikacji miejskiej z zamysłem odciążenia centrum miasta z nadmiernego ruchu samochodów osobowych.

2. Program jest elementem polityki społecznej realizowanej przez miasto Suwałki oraz polityki promocyjnej mającej na celu zachęcanie osób spoza gminy do osiedlania się na terenie miasta Suwałki.

§ 3. W ramach celów określonych w § 2 przysługują zniżki i inne preferencje na usługi określone w załączniku do Programu.

§ 4. 1. Jako potwierdzenie uprawnień do korzystania ze zniżek i innych preferencji wprowadza się Suwalską Kartę Mieszkańca.

2. Do otrzymania Suwalskiej Karty Mieszkańca uprawniony jest:

- 1) każdy mieszkaniec miasta Suwałki, który spełnia co najmniej jeden z warunków:
 - a) rozlicza się z podatku dochodowego od osób fizycznych w Urzędzie Skarbowym w Suwałkach i deklaruje w swoim zeznaniu, albo wynika to z decyzji Urzędu Skarbowego w Suwałkach, że jego miejscem zamieszkania na dzień 31 grudnia rozliczonego ostatnio roku podatkowego jest miasto Suwałki,
 - b) korzysta z ulgi tzw.: "Bez PIT dla młodych",
 - c) jest rolnikiem, posiadającym gospodarstwo rolne na terenie Suwałk, utrzymującym się wyłącznie z rolnictwa,
 - d) jest osobą bezrobotną w rozumieniu ustawy o promocji zatrudnienia i instytucjach rynku pracy,
 - e) otrzymuje zasiłek stały z Miejskiego Ośrodka Pomocy Rodzinie w Suwałkach.
- 2) następujący członkowie rodziny osoby wymienionej w §4 ust. 2 pkt 1, nieuzyskujący dochodów, których miejscem zamieszkania jest miasto Suwałki:

- a) niepracujący współmałżonek,
 - b) dzieci do ukończenia 18 roku życia lub kontynuujący naukę lub studia do 26 roku życia z wyłączeniem nauki w policealnych szkołach dla dorosłych,
 - c) osoby niepełnosprawne pozostające pod opieką osoby wskazanej w §4 ust. 2 pkt 1 - bez ograniczenia wieku.
- 3) dzieci przebywające w placówkach opiekuńczo-wychowawczych na terenie Miasta Suwałki oraz w rodzinach zastępczych z terenu miasta Suwałk,
- 4) obywatel Ukrainy, o którym mowa w art. 2 ust. 1 ustawy z dnia 12 marca 2022 r. o pomocy obywatelom Ukrainy w związku z konfliktem zbrojnym na terytorium tego państwa (Dz. U. z 2022 r. poz. 583 z późn. zm.). Szczegółowe warunki przyznawania Suwalskiej Karty Mieszkańca obywatelom Ukrainy, o których mowa w zdaniu poprzedzającym zostaną uregulowane w zarządzeniu Prezydenta Miasta Suwałk.

§ 5. Nośnikiem Suwalskiej Karty Mieszkańca jest plastikowa karta zbliżeniowa oraz aplikacja mobilna, wydawana jako:

Rodzaj Suwalskiej Karty Mieszkańca	Oznakowanie na karcie, przyjęte w celu identyfikacji
Suwalska Karta Mieszkańca – zwykła	"Z"
Suwalska Karta Mieszkańca - rodzina wielodzietna	"W"
Suwalska Karta Mieszkańca – osoba niepełnosprawna	"N"
Suwalska Karta Mieszkańca – senior	"S"

§ 6. 1. Suwalska Karta Mieszkańca rodziny wielodzietnej wydawana jest rodzinie, w której rodzice, w chwili składania wniosku, mają na utrzymaniu co najmniej troje dzieci:

- 1) w wieku do ukończenia 18 roku życia;
- 2) w wieku do ukończenia 26 roku życia - w przypadku gdy dziecko uczy się lub studiuje - z wyłączeniem nauki w policealnych szkołach dla dorosłych;
- 3) bez ograniczeń wiekowych - w przypadku dzieci legitymujących się orzeczeniem o umiarkowanym albo znacznym stopniu niepełnosprawności.

2. Członkami rodziny wielodzietnej są:

- 1) rodzic (rodzice) - przez którego rozumie się także rodzica (rodziców) zastępczych lub osobę (osoby) prowadzącą rodzinny dom dziecka;
- 2) małżonek rodzica - przez którą rozumie się osobę pozostającą w związku małżeńskim z rodzicem, nie będącą biologicznym rodzicem co najmniej trójki dzieci;
- 3) dziecko - przez które rozumie się także dziecko, nad którym rodzic sprawuje rodzinną pieczę zastępczą, oraz osobę przebywającą w dotychczasowej rodzinie zastępczej albo w rodzinnym domu dziecka, o której mowa w art. 37 ust. 2 ustawy z dnia 9 czerwca 2011 r. o wspieraniu rodziny i systemie pieczy zastępczej (Dz. U. z 2022 r. poz. 447).

3. Suwalska Karta Mieszkańca rodziny wielodzietnej przysługuje również dzieciom przebywającym w placówkach opiekuńczo - wychowawczych na terenie Miasta Suwałk.

4. Prawo do posiadania Suwalskiej Karty Mieszkańca rodziny wielodzietnej nie przysługuje rodzicowi, którego sąd pozbawił władzy rodzicielskiej lub któremu sąd ograniczył władzę rodzicielską przez umieszczenie dziecka w pieczy zastępczej, chyba że sąd nie pozbawił go władzy rodzicielskiej lub jej nie ograniczył przez umieszczenie dziecka w pieczy zastępczej w stosunku do co najmniej trojga dzieci.

5. Prawo do posiadania Suwalskiej Karty Mieszkańca rodziny wielodzietnej nie przysługuje rodzicowi zastępczemu lub prowadzącemu rodzinny dom dziecka, w przypadku gdy sąd orzekł o odebraniu im dzieci z uwagi na niewłaściwe sprawowanie pieczy zastępczej.

§ 7. Suwalska Karta Mieszkańca osoby niepełnosprawnej wydawana jest osobom niepełnosprawnym legitymującym się orzeczeniem o znacznym lub umiarkowanym stopniu niepełnosprawności lub w przypadku dzieci do 16 roku życia orzeczeniem o niepełnosprawności a także osobom z wydanym orzeczeniem o potrzebie kształcenia specjalnego.

§ 8. Suwalska Karta Mieszkańca seniora wydawana jest osobom w wieku powyżej 60 roku życia w przypadku kobiet i powyżej 65 roku życia w przypadku mężczyzn.

§ 9. 1. Suwalską Kartę Mieszkańca wydaje się na czas określony tj. na okres do czterech lat liczonych od daty złożenia wniosku o wydanie karty, z zastrzeżeniem ust. 2. i 3.

2. Suwalską Kartę Mieszkańca seniora wydaje się bezterminowo.

3. W przypadku gdy przy składaniu wniosku okazywany jest złożony w Urzędzie Skarbowym w Suwałkach formularz ZAP-3 (zgłoszenie aktualizacyjne osoby fizycznej) lub NIP-7 (Zgłoszenie identyfikacyjne / zgłoszenie aktualizacyjne osoby fizycznej będącej podatnikiem lub płatnikiem) ze wskazanym adresem zamieszkania w Suwałkach, Suwalska Karta Mieszkańca wydawana jest na okres do 31 maja roku następnego. Po upływie terminu ważności karta może być ponownie wydana jedynie po okazaniu pierwszej strony zeznania rocznego PIT wraz z innymi wymaganymi dokumentami. Ponowne okazanie formularza ZAP-3 lub NIP-7 nie uprawnia do uzyskania Suwalskiej Karty Mieszkańca.

§ 10. 1. Suwalska Karta Mieszkańca będzie wydawana na wniosek:

- 1) złożony w Urzędzie Miejskim w Suwałkach,
- 2) przesłany poprzez stronę: skm.suwalki.eu - dedykowaną Suwalskiej Karcie Mieszkańca,
- 3) przesłany poprzez elektroniczną skrzynkę podawczą (ePUAP).

2. Wniosek, o którym mowa w ust. 1 pkt. 3, przesyłany w formie elektronicznej musi być opatrzony:

- a) kwalifikowanym podpisem elektronicznym w rozumieniu art. 78¹ ustawy z dnia 23 kwietnia 1964 r. Kodeks cywilny (Dz. U. z 2020 r. poz. 1740 z późn. zm.),
- b) podpisem osobistym, o którym mowa w ustawie z dnia 6 sierpnia 2010 r. o dowodach osobistych (Dz. U. z 2022 r. poz. 671),
- c) podpisem potwierdzonym profilem zaufanym Elektronicznej Platformy Usług Administracji Publicznej ePUAP w rozumieniu ustawy z dnia 17 lutego 2005 r. o informatyzacji działalności podmiotów realizujących zadania publiczne (Dz. U. z 2021 r. poz. 2070 z późn. zm.).

3. W odpowiednim zakresie zastosowanie mają przepisy ustawy z dnia 18 listopada 2020 r. o doręczeniach elektronicznych (Dz. U. z 2022 r. poz. 569 z późn. zm.).

§ 11. 1. Środki niezbędne na realizację Programu w zakresie dotyczącym ulg oferowanych przez samorządowe jednostki budżetowe, samorządowe instytucje kultury Miasta Suwałki oraz spółki prawa handlowego ze 100% udziałem Miasta Suwałki, pokrywane będą z budżetu Miasta Suwałki.

2. Do udziału w programie mogą przystąpić inne instytucje publiczne, podmioty gospodarcze oraz organizacje pozarządowe, które w ramach świadczonych przez siebie usług będą realizować ulgi, preferencje lub świadczenia dla mieszkańców miasta Suwałki. Ulgi, preferencje lub świadczenia oferowane przez inne instytucje publiczne, podmioty gospodarcze oraz organizacje pozarządowe nie są refundowane z budżetu Miasta Suwałki.

§ 12. 1. Prezydent Miasta Suwałki określi Regulamin Suwalskiej Karty Mieszkańca, który będzie zawierać m.in.:

- 1) Szczegółowe warunki przyznawania Suwalskiej Karty Mieszkańca,

- 2) Wzór Suwalskiej Karty Mieszkańca oraz regulamin jej wydawania i używania,
- 3) Zasady udziału innych instytucji publicznych, podmiotów komercyjnych oraz organizacji pozarządowych w Programie Suwalska Karta Mieszkańca.

2. Prezydent Miasta Suwałk w drodze zarządzenia określi szczegółowe warunki przyznawania Suwalskiej Karty Mieszkańca obywatelom Ukrainy, o których mowa w art. 2 ust. 1 ustawy z dnia 12 marca 2022 r. o pomocy obywatelom Ukrainy w związku z konfliktem zbrojnym na terytorium tego państwa.

3. Do czasu wydania zarządzenia, o którym mowa w ust. 1 regulamin wydawania i używania Suwalskiej Karty Mieszkańca określa zarządzenie nr 371/ 2021 Prezydenta Miasta Suwałk z dnia 13 października 2021 r. w sprawie Regulaminu Suwalskiej Karty Mieszkańca oraz wzorów dokumentów związanych z programem.

4. Do czasu wydania zarządzenia, o którym mowa w ust. 2 szczegółowe warunki przyznawania Suwalskiej Karty Mieszkańca obywatelom Ukrainy określa zarządzenie nr 188/2022 Prezydenta Miasta Suwałk z dnia 21 kwietnia 2022 r. w sprawie szczegółowych warunków przyznawania Suwalskiej Karty Mieszkańca obywatelom Ukrainy, o których mowa w art. 2 ust. 1 ustawy z dnia 12 marca 2022 r. o pomocy obywatelom Ukrainy w związku z konfliktem zbrojnym na terytorium tego państwa.

§ 13. Prezydent Miasta Suwałk zapewni wdrożenie, realizację oraz promocję programu a także w terminie do 30 kwietnia po upływie danego roku budżetowego przedkładać będzie Radzie Miejskiej w Suwałkach informację o realizacji programu za poprzedni rok.

§ 14. 1. Program nie narusza praw do innych ulg przyznanych na podstawie odrębnych przepisów prawa.

2. Ulgi z tytułu posiadania Suwalskiej Karty Mieszkańca nie sumują się z innymi ulgami.

Załącznik do Programu Suwalska Karta Mieszkańca
przyjętego Uchwałą nr.....

Rady Miejskiej w Suwałkach

z dnia2022 r.

Zniżki i preferencje posiadacza Suwalskiej Karty Mieszkańca.

Rodzaj zniżki lub preferencji		Rodzaj Suwalskiej Karty Mieszkańca - wysokość zniżki			
		zwykła	rodziny wielodzietnej	osoby niepełnosprawnej	seniora
Przejazdy autobusami komunikacji miejskiej w oparciu o imienne bilety okresowe (nie dotyczy osób, których uprawnienia do bezpłatnych przejazdów określono w stosownej uchwale Rady Miejskiej w Suwałkach)	dorośli	20%*	50%*	-	50%*
	dorośli	-	-	100%**	-
Przejazdy autobusami komunikacji miejskiej	dorośli, młodzież oraz studenci	100%	100%	100%	-
	dorośli	20%	50%	50%	50%
Zakup biletu wstępu do Aquaparku, w oparciu o bilety indywidualne	dzieci, młodzież oraz studenci	50%	50%	50%	-
	dorośli	20%	50%	40%	50%
Zakup biletów wstępu na ścianę wspinaczkową i usługi instruktora	dzieci, młodzież oraz studenci	50%	50%	50%	-
	dorośli	20%	50%	40%	50%
Zakup biletów i karnetów wstępu do Siłowni i Pływalni OSIR	dzieci, młodzież oraz studenci	50%	50%	50%	-
	dorośli	20%	50%	40%	50%

Wypożyczenie sprzętu sportowo -rekreacyjnego OSiR	dorośli	20%	50%	30%	30%
	dzieci, młodzież oraz studenci	50%	50%	50%	-
Wynajem kortów tenisowych do celów indywidualnych - nie komercyjnych	dorośli	20%	50%	30%	30%
	dzieci, młodzież oraz studenci	50%	50%	50%	-
Zakup biletów wstępu do Muzeum Okręgowego		50%	50%	50%	50%
Zakup biletu wstępu na wybrane imprezy organizowane przez Suwalski Ośrodek Kultury	dorośli	20%			
	dzieci, młodzież oraz studenci	50%	50%	50%	40%
Zniżka za pobyt dziecka w przedszkolu prowadzonym przez miasto Suwałki (nie obejmuje wyżywienia)		100%	100%	100%	-
Zniżka za pobyt dziecka w żłobku prowadzonym przez miasto Suwałki (nie obejmuje wyżywienia)		20%	50%	50%	-
Refundacja kosztu zakupu szczepionki przeciwko wirusowi brodawczaka ludzkiego - w przypadku przyznania bonu na szczepienie***		100%	100%	100%	-
Szczepienia przeciwko grypie dla osób powyżej 65 roku życia		-	-	-	100%
Strefa Odkrywania, Wyobraźni i Aktywności - SOWA		50%*	50%*	50%*	50%*

* zniżka liczona od ceny biletu normalnego

** w przypadku osób ze schorzeniem narządu wzroku o symbolu 04-O - do bezpłatnych przejazdów uprawniony jest również opiekun

*** dotyczy przyznania bonu na szczepienie zgodnie z zasadami określonymi odrębną uchwałą Rady Miejskiej w Suwałkach.

Uzasadnienie

do projektu uchwały Rady Miejskiej w Suwałkach w sprawie przyjęcia programu działań zmierzających do poprawy warunków życia mieszkańców miasta Suwałki pn. „Suwalska Karta Mieszkańca”.

Zgodnie z art. 17 ust. 2 pkt. 4 ustawy o pomocy społecznej do zadań własnych gminy należy tworzenie i realizacja programów osłonowych. Na mocy art. 110 ust. 10 rada gminy opracowuje i kieruje do wdrożenia lokalne programy pomocy społecznej.

Program „Suwalska Karta Mieszkańca” to kompleksowy program zmierzający do polepszenia warunków życiowych mieszkańców Miasta, który zaczął funkcjonować od 1 września 2018 roku. Jednym z celów Programu jest zwiększenie wszystkim mieszkańcom Suwałk, bez względu na sytuację rodzinną i majątkową, dostępności do dóbr kultury, sportu i rekreacji zarządzanych przez jednostki organizacyjne i instytucje kultury Miasta Suwałki.

Do uczestnictwa w programie zaproszone zostały także podmioty prywatne. Wg stanu na 30 maja 2022 r. 30 przedsiębiorców skorzystało z możliwości włączenia się do programu i oferuje posiadaczom Suwalskiej Karty Mieszkańca, co najmniej 10 % ulgi na swoje usługi i towary.

Rada Miejska w Suwałkach 29 września 2021 roku podjęła uchwałę w sprawie przyjęcia programu działań zmierzających do poprawy warunków życia mieszkańców miasta Suwałki pn. "Suwalska Karta Mieszkańca" w jej obecnym brzmieniu. Następnie 30 marca 2022 roku została podjęta uchwała zmieniająca, która do kręgu osób uprawnionych do otrzymania Suwalskiej Karty Mieszkańca dodała obywateli Ukrainy, których pobyt na terytorium Rzeczypospolitej Polskiej uznaje się za legalny zgodnie z ustawą z dnia 12 marca 2022 r. o pomocy obywatelom Ukrainy w związku z konfliktem zbrojnym na terytorium tego państwa.

Obecnie przedkładany projekt uchwały Rady Miejskiej w Suwałkach zawiera wszystkie poprzednio przyjęte uregulowania oraz wprowadza zmianę w załączniku do Programu Suwalska Karta Mieszkańca tj. w tabeli określającej zniżki i preferencje posiadacza Suwalskiej Karty Mieszkańca:

- dodano Strefę Odkrywania, Wyobraźni i Aktywności „SOWA” - 50% zniżki liczonej od ceny biletu normalnego - zgodnie z regulaminem jednostki,
- zapis: „Odpłatność za szczepienia przeciwko wirusowi brodawczaka ludzkiego” zastąpiono: „Refundacja kosztu zakupu szczepionki

przeciwko wirusowi brodawczaka ludzkiego - w przypadku przyznania bonu na szczepienie***

*** dotyczy przyznania bonu na szczepienie zgodnie z zasadami określonymi odrębną uchwałą Rady Miejskiej w Suwałkach.”

Mając na uwadze wprowadzenie kolejnej zmiany do obowiązującej uchwały zdecydowano się uchylić poprzednie uchwały i poprzez przyjęcie nowego brzmienia wprowadzić tekst zawierający wszystkie zmiany. W uchwale znajduje się zapis o zachowaniu ważności kart wydanych na podstawie poprzednich uchwał. Zastosowanie takiego zabiegu tj. przyjęcie nowego tekstu uchwały ułatwi mieszkańcom Suwałk zapoznanie się ze wszystkimi przepisami regulującymi funkcjonowanie SKM.

Zgodnie ze stanem na dzień 30 maja 2022 roku w bazie danych prowadzonej po wprowadzeniu nowego systemu ewidencjonowania danych osób posiadających Suwalską Kartę Mieszkańca przyjęto ponad 7.500 wniosków (7.515) i wydano ponad 16 tysięcy kart (16.918, z czego 456 kart obywatelom Ukrainy) w tym:

- 10.978 kart zwykłych,
- 620 kart osób niepełnosprawnych,
- 3.221 kart rodzin wielodzietnych,
- 2.099 kart seniorów.

PREZYDENT
Czesław Renkiewicz

SPRAWOZDANIE Z REALIZACJI MIEJSKIEGO PROGRAMU WSPIERANIA RODZINY I ROZWOJU PIECZY ZASTĘPCZEJ W MIEŚCIE SUWAŁKI NA LATA 2019-2021

Uchwałą nr VI/64/2019 z dnia 27 marca 2019 r. Rady Miejskiej w Suwałkach został przyjęty Miejski Program Wspierania Rodziny i Rozwoju Pieczy Zastępczej w Mieście Suwałki na lata 2019 - 2021.

Sprawozdanie sporządzone zostało na podstawie danych przekazanych przez podmioty zaangażowane w realizację zadań na rzecz dziecka i rodziny.

Przyjęty przez Radę Miejską w Suwałkach trzyletni program rekomendował rozwój działań profilaktycznych, wspomaganie rodziny naturalnej w realizacji zadań opiekuńczo-wychowawczych, tworzenie stabilnego i trwałego środowiska wychowawczego, wzmocnienie rodzin z grup ryzyka w celu zapobiegania narastającym kryzysom, rozwoju rodzinnej pieczy zastępczej, zabezpieczenie usług świadczonych przez instytucjonalną pieczę zastępczą oraz podejmowanie działań na rzecz usamodzielnianych wychowanków opuszczających pieczę zastępczą, a także określenie corocznego limitu zawodowych rodzin zastępczych.

Adresatami programu byli:

- rodziny bezradne w sprawach opiekuńczo-wychowawczych,
- rodziny, w których występują problemy przemocy,
- rodziny ubogie i zagrożone ubóstwem,
- rodziny zastępcze i osoby prowadzące rodzinny dom dziecka,
- dzieci przebywające w pieczy zastępczej,
- kandydaci do pełnienia funkcji rodzin zastępczych,
- usamodzielniani wychowankowie pieczy zastępczej,
- dzieci i młodzież z grup ryzyka,
- pracownicy jednostek organizacyjnych wspierania rodziny i systemu pieczy zastępczej.

Podjęmowane i kontynuowane działania polegały na:

- zapewnianiu rodzinom przeżywającym trudności wsparcia i pomocy asystenta rodziny,
- prowadzeniu placówek wsparcia dziennego,
- zapewnianiu dostępu do poradnictwa specjalistycznego,
- umożliwianiu udziału w szkoleniach wzmocniających kompetencje i umiejętności wychowawcze,
- realizacji programów profilaktycznych,
- utrzymywaniu stałego kontaktu z rodzinami zastępczymi pozwalające na systematyczną diagnozę ich potrzeb,
- rozwoju zawodowych rodzin zastępczych,
- integracji ze środowiskiem oraz wsparciu finansowym i rzeczowym pełnoletnich wychowanków opuszczających pieczę zastępczą,

- zapewnianiu adekwatnej do potrzeb liczby miejsc w mieszkaniach chronionych,
 - szkolenia wzmacniające kompetencje osób sprawujących pieczę oraz umożliwiający nabycie wiedzy i umiejętności rozwiązywania występujących trudności,
 - współpracy lokalnych instytucji i organizacji realizujących zadania na rzecz rodzin z dziećmi.
- Program realizowano głównie w oparciu o środki samorządowe, z budżetu państwa, EFS i wydatki bieżące zaangażowanych podmiotów.

Szczegółowy zakres realizacji osiągnięcia założonego celu wraz z poszczególnymi kierunkami podjętych działań oraz wskaźnikami ich realizacji zestawiono w poniższej tabeli.

L.p.	Kierunek/zadania realizacyjne	Wskaźniki	Liczbowe określenie wskaźników (dane przedstawione przez podmioty realizujące) w latach			Podmiot realizujący	Źródła finansowania/w przypadku możliwości określenia – koszt zadania
			2019	2020	2021		
Kierunek 1. Pomoc i wsparcie rodzin przeżywających trudności w wypełnianiu funkcji opiekuńczo- wychowawczych							
1.1. Poradnictwo specjalistyczne							
1.1.1.	Poradnictwo prawne i procedur prawnych , które dotyczyło pomocy z zakresu prawa rodzinnego i opiekuńczego, cywilnego, postępowania w sprawach cywilnych, prawa karnego oraz osób znajdujących się w trudnych sytuacjach kryzysowych oraz poradnictwo w ramach bezpłatnych porad prawnych	liczba podmiotów świadczących poradnictwo/liczba udzielonych porad	8/1476	8/1725	11/2006	MOPR, CAS Przymat; POW; ZS nr 2, nr 6, nr 9; SP nr 4, 5 i 9; II LO, Przedszkole nr 8, nr 9, 10; ZST; Miasto Suwałki w oparciu o umowy cywilno-prawne zawarte z radcami prawnymi	2019 r. - 179.319,11 zł – Ministerstwo Sprawiedliwości - 10.000 zł – budżet samorządowy - 197.848,46 zł – budżet centralny - wydatki bieżące jednostek 2020 r. - 193.383,57 zł – budżet centralny - wydatki bieżące jednostek - 7.500 zł – środki unijne 2021 r. - 196.758,96 zł – budżet centralny - 8.120 zł – MRIPS
1.1.2.	Poradnictwo psychologiczne indywidualne porady i konsultacje psychologiczne ukierunkowane na analizę i rozwiązanie zgłoszonych problemów.	liczba podmiotów świadczących poradnictwo/liczba udzielonych porad/konsultacji	16/1923	31/2930	21/3506	MOPR, CAS Przymat, SOSW, Przedszkole nr 1, nr 2, nr 3, nr 4, nr 6, nr 7, nr 8, nr 10 ZS nr 1, nr 2, nr 6, nr 9, I LO, SP nr 2, nr 4, nr 5, nr 6, nr 9, nr 10, nr 11,	2019 r. - środki MS jw. - budżet samorządowy jw. - wydatki bieżące jednostek 2020 r. - wydatki bieżące jednostek - 4.200 zł – środki EFS 2021 r. - 23.625 zł – ROPS Białystok

										PP-P, ZSTKR, ZST, Fundacja EGO, Żłobek Miejski; II LO,	- 16.875 zł – budżet samorządowy - wydatki bieżące jednostek
1.1.3.	Poradnictwo pedagogiczne i rodzinne - wspomaganie wszechstronnego rozwoju dzieci i młodzieży, efektywności uczenia się, nabywania i rozwijania umiejętności negocjacyjnego rozwiązywania konfliktów i problemów oraz innych umiejętności z zakresu umiejętności społecznych.	liczba podmiotów świadczących poradnictwo/liczba udzielonych porad/konsultacji	21/2944	30/3418	15/3784					POW, Przedszkole nr 1, nr 2, nr 3, nr 4, nr 6, nr 7, nr 8, nr 9, nr 10, nr 11, ZS nr 1, nr 2, nr 4, nr 6, nr 9, ZSCKU, ZST, I LO, II LO, SP nr 2, nr 4, nr 5, nr 6, nr 7, nr 9, nr 10, nr 11, MOPR, PP-P, ZSCKR, SOSW	2019 r. - 2021 r. wydatki bieżące jednostek - budżet samorządowy - 3.960 zł środki EFS
1.1.4.	Poradnictwo społeczne dostosowane do istoty problemu i jego nasilenia. Często jest to pierwszy kontakt rodzin znajdujących się w różnych sytuacjach kryzysowych.	liczba udzielonych porad/ liczba podmiotów świadczących poradnictwo	2/649	1/300	3/210					MOPR, POW	2019 r. - 2021 r. - wydatki bieżące jednostki
1.2. Organizowanie szkoleń zgodnie z potrzebami rodzin, grup wsparcia, umożliwianie udziału w terapii, itp.											
1.2.1.	Terapia interwencyjna , której celem było osiągnięcie optymalnego poziomu funkcjonowania. Poprzedzona diagnozą w ramach poradnictwa.	Liczba spotkań/ liczba uczestników	21/4	24/4	43/4					MOPR, PP-P	2019 r. - 2021 r. - wydatki bieżące jednostek
1.2.2.	Trening umiejętności „Szkoła dla rodziców” – zajęcia skierowane do rodziców z problemami opiekuńczo – wychowawczymi. Cel korygowanie postaw i oddziaływań wychowawczych w stosunku do dzieci. Realizacja w ramach projektów „Nowe życie bez przemocy” „ Nowe życie bez przemocy – II edycja”; „Bądź silny bez przemocy”.	liczba spotkań/ szkoleń/ liczba uczestników	20/1/12	37/3/34	20/1/12					MOPR, PP-P, SP nr 6	2019 r. - 6.380 zł – środki MRiPS - 15.885 zł środki EFS 2020 r. - 7.100 zł – środki MRiPS - środki własne PP-P i SP6 2021 r. - 7.460 zł – środki MRiPS
1.2.3.	Prowadzenie grupy wsparcia dla osób uwięzionych w przemoc mające na celu edukację w zakresie nabywania umiejętności przeciwdziałania przemocy w rodzinie.	liczba grup/ spotkań/ liczba uczestników	2/43/29	2/33/18	1/22/12					MOPR	2019 r. - 2021 r. - wydatki bieżące jednostki

1.2.4.	Zabawy i ćwiczenia metodą Ruchu Rozwijającego W. Sherborne.	liczba spotkań/ szkoleń/liczba uczestników	-	7/4	-	2020 r. wydatki bieżące jednostki- budżet samorządowy
	Grupowy Coaching rodzicielski.		-	11/2	21/5	2020 r. - 2021 r.
	Grupowy Coaching dla nastolatków.		-	7/3	48/8	- wydatki bieżące jednostki
	Czy moje dziecko jest nadpobudliwe?		-	1/16	-	
	Mam wybór- wychowanie bez klapsa.		-	1/8	1/8	
1.2.5.	„Słowa, Gesty magiczne Dźwięki” - warsztaty opowiadania to drugi etap projektu “Kuglarze marzeń, czyli sztuki i sztuczki”. W trakcie warsztatów uczestnicy nauczą się umiejętności takich jak akrobatyka naziemna, żonglerka, akrobatyka partnerska i ekwilibrystyka, klaunada, nauka jazdy na monocyklu, chodzenie na slackline. W czasie warsztatów teatralnych poznają tajniki różnych technik improwizacyjnych: od klasycznego impro do improwizacji dramatycznej, emocjonalno-ruchowej, zabaw i gier teatralnych oraz budowania postaci scenicznych.	liczba spotkań/szkoleń /liczba uczestników		3/3		PO-W
1.2.6.	Terapia rodzinna zorganizowana w ramach projektu „Nowe życie bez przemocy” i „Nowe życie bez przemocy – II edycja” i Edycja 2021-terapia par pozwalająca na rozwiązanie konfliktów w rodzinie i pokonanie źródeł kryzysu	liczba spotkań/szkoleń /liczba uczestników	60/6/25	60/6/19	60/6/12	2019 r. - 7.400 zł – MRiPS 2020 r. - 7.000 zł – MRiPS 2021 - 7.280 zł - MRiPS
1.2.7.	„Szkola po szkole” – korepetycji z języka polskiego, niemieckiego i angielskiego, matematyki, chemii, biologii, fizyki i przyrody skierowane do dzieci z pieczy zastępczej	liczba dzieci/liczba godzin	30/499	30/886	-	2019 - 2020 r. - 82.200 zł środki EFS
1.3. Wsparcie rodzin żyjących w niedostatku						
1.3.1.	Pomoc pieniężna i w naturze rodzinom i osobom zagrożonym wykluczeniem społecznym i marginalizacją.	liczba rodzin objętych pomocą	1803	1843	1754	2019 r. - 306.282 zł – budżet centralny - 36.601 zł – budżet samorządowy
		liczba rodzin z	296	497	430	

		dziećmi objętych pomocą							<p>2020 r. - 383.237 zł - budżet centralny - 40.271 zł - budżet samorządowy</p> <p>2021 r. - 340.908,62 zł - budżet centralny - 18.990,98 zł - budżet samorządowy</p>
1.3.2.	Wyplata zasiłków rodzinnych wraz z dodatkami.	liczba dzieci	5.123	4373	3844	MOPR			<p>2019 r. - 7.685.382,46 zł - budżet centralny</p> <p>2020 r. - 6.614.189,56 zł - budżet centralny</p> <p>2021 r. - 5.922.815,11 zł - budżet centralny</p>
1.3.3.	Pomoc osobom uprawnionym do alimentów.	liczba uprawnionych	800	769	773	MOPR			<p>2019 r. - 3.283.886,65 zł - budżet centralny</p> <p>2020 r. - 3.141.160,78 zł - budżet centralny</p> <p>2021 r. - 3.194.695,10 zł - budżet centralny</p>
1.3.4.	Stypendia lub nagrody przyznawane uczniom zdolnym za szczególne osiągnięcia w nauce lub sporcie.	liczba dzieci objętych wsparciem	255	132	62	ZSCKR, ZS nr 1, nr 2, nr 4, nr 6, nr 9, ZST, I i II LO, SP nr 2, nr 4, nr 5, nr 6, nr 9, nr 10, nr 11, ZSCKR, SOSW			<p>2019 r. - 2.123,30 zł - ZSCKR - 500 zł - budżet samorządowy, środki z projektu SKZ, SSSE, Forte, Kuratorium Oświaty w Białymstoku, środki unijne w ramach projektu Suwalskie Centra Kompetencji Zawodowych</p> <p>2020 r. - 74.000 zł (w tym 36.000 zł - projekt unijny SCZK, 38.000 zł - projekt unijny „Zawodowcy przyszłości” - 25.000 zł - budżet samorządowy - 3.256 zł - ZSCKR - 6.000 zł - Prezes Rady Ministrów</p> <p>2021 r. 4.170 zł - ZSCKR - 69.000 zł - budżet samorządowy</p>
1.3.5.	Stypendia szkolne udzielane uczniom szkół podstawowych i ponadpodstawowych znajdujących się w trudnej sytuacji materialnej, których	liczba dzieci objętych wsparciem	683	403	643	SOSW, ZS nr 2, nr 1, nr 4, nr 6, nr 9, ZSCKR, I i II LO, SP nr 2, nr 4, nr 5, nr			<p>2019 r. - 75.324 zł - budżet samorządowy</p> <p>2020 r. - 29.638 zł - budżet samorządowy</p>

	dochód na osobę w rodzinie nie przekracza kwoty 528 zł.								9, nr 10, ZST	2021 r. -606.553 zł – budżet samorządowy
1.3.6.	Zasłki szkolne udzielane uczniom szkół podstawowych i ponadpodstawowych w wyniku zdarzenia losowego.	liczba dzieci objętych wsparciem	8	57	24				I i II LO, ZSCKR, ZS nr 1, nr 2, nr 4, nr 6, nr 9, SOSW, ZST, SP nr 2, nr 10, nr 6, nr 11, ZSCKR	2019 r. -1.816 zł – budżet samorządowy 2020 r. -25.150 zł – budżet samorządowy 2021 r. -14.880 zł – budżet samorządowy
1.3.7.	Realizacja Programu „Positek w szkole i domu”. Realizacja Programu miała na celu ograniczenie zjawiska niedożywienia między innymi dzieci i młodzieży z rodzin o niskich dochodach, poprawę stanu zdrowia dzieci i młodzieży, a także kształtowanie właściwych nawyków żywieniowych.	liczba dzieci objętych dożywianiem	1462	634	897			MOPR		2019 r. -651.551 zł – budżet centralny -162.888 zł – budżet samorządowy 2020 r. -599.102 zł - budżet centralny -149.776 zł – budżet samorządowy 2021 r. -533.629,20 zł – budżet centralny -133.406,80 zł – budżet samorządowy
1.3.8.	Realizacja Miejskiego Programu Ostonowego w zakresie ograniczania skutków niedożywienia w Mieście Suwałki na lata 2014-2020. Adresatami działań są rodziny, których dochód przekracza 150% kryterium dochodowego, w szczególności: dzieci, uczniowie i rodziny dysfunkcyjne. Przewiduje możliwość udzielenia pomocy w formie gorącego posiłku na zasadach częściowej odpłatności.	liczba osób ogółem/ liczba dzieci	357/176	327/176	282/100			MOPR		2019 r. -75.470 zł - budżet samorządowy 2020 r. -33.455 zł – budżet samorządowy 2021 r. -38.379 zł – budżet samorządowy
1.3.9.	„Rządowy Program Pomocy Uczniom Niepełnosprawnym” w formie dofinansowania zakupu podręczników, materiałów edukacyjnych i materiałów ćwiczeniowych w latach 2020-2022”.	liczba osób objętych wsparciem	-	3	-			ZS nr 1		2020 r. -1.335 zł – budżet centralny
1.4. Wsparcie rodzin Ogólnopolska Karta Dużej Rodziny i Suwalską Kartą Mieszkańca										
1.4.1.	Suwalska Karta Mieszkańca.	liczba osób objętych pomocą	26107	30142	34148			WSSiZ UM		2019 r. – szacunkowy koszt funkcjonowania SKM - 2.372.899,73 zł – budżet samorządowy w tym:

										2.354.381,79 zł – szacunkowa kwota udzielonych ulg 18.517,94 zł – obsługa zadania 2020 r. szacunkowy koszt funkcjonowania SKM 1.348.031,35 -w tym: -1.339.121,48 szacunkowa kwota udzielonych ulg 8.909,87 zł – obsługa programu 2021 r. - szacunkowy koszt funkcjonowania SKM - 2.721.486,58 zł – budżet samorządowy w tym: 2.627.627,25 zł – szacunkowa kwota udzielonych ulg 93.859,33 zł – obsługa zadania
1.4.2.	Ogólnopolska Karta Dużej Rodziny.	liczba osób objętych pomocą	5374	5618	6613	WSSiZ UM				2019 r -4.127,59 zł - budżet centralny 2020 r -2.307,87 zł – budżet centralny 2021 r. -3.848,82 zł – budżet centralny
1.5. Organizowanie akcji pomocowych mających na celu wsparcie rodzin										
1.5.1.	Mikołajkowa zbiórka słodkości.	liczba akcji/ liczba dzieci	1/40	-	-	Przedszkole nr 2				2019 r. darczyńcy
1.5.2.	XX Charytatywny Kiermasz Bożonarodzeniowy zorganizowany przez SP2 w budynku Szkoły Muzycznej na rzecz wsparcia rehabilitacji 16-letniego ucznia (podopiecznego Fundacji Serce Dziecka).	liczba akcji/ liczba dzieci objętych pomocą	1/1	-	-	SP nr 2				2019 r. darczyńcy
1.5.3.	Przygotowanie wyprawki szkolnej w 2019 r.	liczba akcji/ liczba dzieci objętych pomocą	1/10	-	-	ZS nr 2				2019 r. darczyńcy
1.5.4.	Koło 8 uczniów działających przy PCK przygotowało paczki dla potrzebujących uczniów.	liczba akcji/ liczba dzieci objętych pomocą	1/35	-	-	ZS nr 6				2019 r. darczyńcy

	Zorganizowanie „Mikołajkowego Meczku” ze zbiórką i przygotowanie paczek dla potrzebujących w szkole i poza szkołą.	1/17	-	-	-	-				
1.5.5.	MOPR we współpracy z Centrum Organizacji Pozarządowych w ramach akcji „Szlachetna Paczka” rekrutował rodziny wymagające pomocy i wsparcia.	1/9	2/13	1/16	ZS nr 1, MOPR	2020 r. darczyńcy				
1.5.6.	Akcja pomocowa w związku ze zdarzeniem losowym ucznia.	-	1/1	-	ZS nr 1	2020 r. darczyńcy				
1.5.9.	„Wsparcie dzieci umieszczonych w pieczy zastępczej w okresie epidemii „COVID-19” w ramach POWER współfinansowanego ze środków Unii Europejskiej i budżetu państwa. Celem projektu było zapobieganie i ograniczenie negatywnych skutków wystąpienia COVID-19 w obszarze pieczy zastępczej. W ramach projektu: - zakupiono 169 laptopów z oprogramowaniem, z tego 162 przekazano na podstawie umowy użyczenia 100 rodzinom zastępczym i 7 placówce opiekuńczo-wychowawczej, - 16 programów rozwijających i edukujących dla dzieci z niepełnosprawnością, - 100 szt. urządzeń wielofunkcyjnych (kopiowanie, drukowanie, skanowanie) - zakupiono i przekazano do pieczy zastępczej maseczki - 3.890 szt., rękawiczki - 19.450 szt., płyny do dezynfekcji - 234 l, - wyposażono w placówce opiekuńczo-wychowawczej miejsce do kwarantanny lub izolacji dla dzieci z rodzin zastępczych i placówek.	-	100/1	-	MOPR	2020 r. 614.640 zł – środki EFS				
1.6. Motywowanie do podejmowania leczenia osób uzależnionych i terapii osób współuzależnionych										

1.6.1.	Udzielanie informacji osobom z problemem alkoholowym o możliwości podejmowania profesjonalnej terapii odwykowej oraz wsparcia i pomocy członkom rodzin osób uzależnionych.	liczba wszczętych postępowań	125	160	119	2019 r. 26.272 zł – budżet samorządowy 2020 r. 19.066 zł.- budżet samorządowy 2021 r. 18.506 zł – budżet samorządowy 2019 r. -2021 r. - wydatki bieżące jednostki - budżet samorządowy
1.6.2.	Motywowanie sprawców przemocy w rodzinie w ramach procedury NK i prowadzonej pracy socjalnej. Kierowanie stosownych wniosków do MKRPA.	liczba wniosków skierowanych do sądu	98	64	74	MKRPA
1.7.1.	Wsparcie rodzin z problemami opiekuńczo-wychowawczymi pomocą asystenta rodziny w celu poprawy funkcjonowania społecznego, a także aktywizacji zawodowej rodziców w oparciu o plany pracy z rodziną.	liczba rodzin /liczba dzieci w rodzinach/liczba dzieci w pieczy zastępczej/liczba dzieci powracających do rodziny biologicznej	45/91/17 /2	42/89/11 /2	53/102/ 50/0	MOPR
1.7.2.	Koordinacja przez asystenta rodziny wsparcia udzielanego w ramach realizacji ustawy „Za życiem” polegającego na opracowaniu katalogu wsparcia możliwego do uzyskania, występowanie do odpowiednich podmiotów w celu umożliwienia skorzystania ze wsparcia.	liczba rodzin objętych pomocą asystenta/liczba opracowanych katalogów wsparcia	5/5	0	0	MOPR
1.8.1.	Prowadzenie pracy socjalnej w oparciu o dostępne instrumenty aktywizacji zawodowej i społecznej oraz asystenta rodziny.	liczba kontraktów socjalnych/liczba planów pracy z rodziną	66/38	65/40	72/51	MOPR
1.9.1.	Monitorowanie sytuacji rodzin w celu zapobiegania pogłębieniu się dysfunkcji. Kontrolowanie sytuacji szkolnej,	liczba rodzin objętych opieką kuratora	34	51	54	2019 r. -2021 r. wydatki bieżące jednostek samorządowy
1.7. Opieka i wsparcie asystenta rodziny						
1.8. Praca socjalna z rodziną naturalną w celu wzmacniania jej funkcji opiekuńczo - wychowawczej lub na rzecz powrotu dziecka z pieczy zastępczej						
1.9. Monitorowanie funkcjonowania rodzin dysfunkcyjnych						
2019 r. -2021 r. wydatki bieżące jednostek samorządowy						

	zdrowotnej, opiekuńczej małoletnich poprzez współpracę z różnymi podmiotami.	liczba wniosków o skontr. władzy rodzicielskiej	163	151	133	Sąd Rejonowy MOPR, placówki oświatowe, służba zdrowia,	
1.10. Inicjowanie interdyscyplinarnych działań na rzecz rozwiązywania problemów rodzinnych							
1.10.1.	Inicjowanie grup roboczych, opracowywanie i realizacja planu pomocy w indywidualnych przypadkach wystąpienia przemocy w rodzinie.	liczba grup roboczych/liczba rodzin objętych pomocą/liczba posiedzeń	307/282/8 45	306/306/ 977	258/237/ 808	MOPR, ZI	2019 r. – 2021 r. – wydatki bieżące podmiotów tworzących ZI
1.11. Włączenie do programów dydaktycznych zajęć profilaktyczno – edukacyjnych z zakresu dewiacji i patologii społecznej ze szczególnym uwzględnieniem profilaktyki uzależnień oraz wspierających wychowanie dzieci i młodzieży							
1.11.1.	„Smaki życia „ – program profilaktyki o dopalaczach.	liczba programów/liczba uczestników	1/7	-	-	PO-W	2019 r. wydatki bieżące jednostki – budżet samorządowy
	„Wybieram życie bez nałogów” – innowacja pedagogiczna adresowana do uczniów SOSW nr 1 w Suwałkach. Wspomaganie procesu nabywania wiedzy o zagrożeniach związanych z używaniem substancji psychoaktywnych i środków zastępczych.	liczba programów/liczba uczestników	1/34	1/19	1/31	SOSW	
1.11.2.	„Moje życie, mój wybór” – program profilaktyczny, dotyczący tematyki środków odurzających, nowych substancji psychoaktywnych i środków zastępczych.	liczba programów/liczba uczestników	1/10	1/11	1/9		2019 r. – 2021 r. - wydatki bieżące jednostki - budżet samorządowy, - EFS
	„Zajęcia terapeutyczne z elementami Treningu Umiejętności Społecznych i Komunikacyjnych” w celu ukierunkowywania dzieci na bezpieczną zabawę i ograniczanie zachowań ryzykownych oraz aktywne uczenie umiejętności panowania nad impulsywnymi zachowaniami, rozpoznawania złości i sposobów odreagowywania złości.	liczba programów/liczba uczestników	1/29	-	-		
	„Jestem bezpieczna/jestem bezpieczny w sieci” – innowacja pedagogiczna.	liczba programów/liczba uczestników	1/29	1/25	1/31		

	Uświadomienie uczniom SOSW zagrożenia z zachowań ryzykownych podczas korzystania z technologii informatycznych. Zajęcia adresowane do uczniów szkoły podstawowej.	ba uczestników	1/54	1/25	1/24	SOSW	2019 r. - 2021 r. wydatki bieżące jednostki – budżet samorządowy, EFS
	„A ja rosnę i będę dorosłym” – innowacja pedagogiczna adresowana do uczniów z autyzmem, niepełnosprawnością intelektualną, ze sprzężonymi niepełnosprawnościami oraz z różnymi zaburzeniami zachowania i emocji. Wspomaganie procesu nabywania wiedzy o samym sobie i o innych ludziach celem sprawniejszego funkcjonowania społecznego w zakresie własnej seksualności oraz aktywne uczenie nowych umiejętności zdrowotnych, kontrolowania uśmiechu i sposobów zachowania się.	liczba programów/liczba uczestników	1/56	1/56	-		
	„Dzisiaj Mali, jutru Dużi” – projekt w ramach RPOWP- wzmocnienie atrakcyjności i podniesienie jakości oferty edukacyjnej w zakresie kształcenia ogólnego ukierunkowanej na rozwój kompetencji kluczowych dla uczniów szkoły podstawowej.	liczba programów/liczba uczestników	1/18	-	-		
	„Hotelarz – zawód przyszłości” – innowacja pedagogiczna adresowana do uczniów branżowej szkoły I stopnia realizowana we współpracy z Zespołem Szkół nr 16 w Białymstoku. „Ósrodek – Hotel – Ósrodek” – innowacja pedagogiczna skierowana do grupy uczniów Branżowej Szkoły I stopnia SOSW we współpracy z hotelem/gospodarstwem agroturystycznym. Cele: rozwijanie umiejętności zawodowych, wdrażanie dobrych praktyk GHP, GMP, HACCP. „Mogę być pracownikiem” – innowacja	liczba programów/liczba uczestników	1/4	-	-		
		liczba	1/4	-	-		

	<p>pedagogiczna adresowana do grupy uczniów szkoły przysposabiającej do pracy SOSW poprzez praktyki wspomagane w suwalskich zakładach pracy. Cele: doskonalenie umiejętności społecznych i pracowniczych, rozwijanie praktycznych umiejętności zawod.</p> <p>„Jestem częścią przyrody” – innowacja pedagogiczna dla uczniów 1-3 SOSW we współpracy z WPN mająca na celu popularyzację wiedzy ekologiczno – przyrodniczej, rozbudzanie wrażliwości, potrzeby kontaktu z przyrodą oraz wyrobienie szacunku dla przyrody.</p> <p>„Sensory czyli układy i zmysły” – skierowany do dzieci z grup przedszkolnych w SOSW. Cel: zmniejszenie trudności wynikających z zaburzeń układu przedsionkowego i proprioceptywnego, dotykowego oraz rozwój koordynacji wzrokowo-ruchowej.</p> <p>„Jestem dorosły chcę pracować” – Program realizowany w Szkole Przysposabiającej do Pracy. Opracowany przez firmę Euoperspektywa w ramach projektu „Innowacyjny program przygotowania do wykonywania pracy zawodowej dla młodzieży z niepełnosprawnością”</p> <p>„Smyk multisensoryka” – wprowadzenie do zajęć edukacyjnych uczniów klas pierwszej szkoły podstawowej działań polegających na poznawaniu świata wszystkimi zmysłami.</p> <p>„Mam wybór ... wybieram rozsądek” – program profilaktyczny, którego celem jest wzrost wiedzy w zakresie zagrożeń związanych z używaniem środków</p>	<p>programów/liczba uczestników</p> <p>liczba programów/liczba uczestników</p> <p>liczba programów/liczba uczestników</p> <p>liczba programów/liczba uczestników</p> <p>liczba programów/liczba uczestników</p> <p>liczba programów/liczba uczestników</p>	<p>1/6</p> <p>-</p> <p>-</p> <p>-</p> <p>-</p> <p>-</p>	<p>-</p> <p>1/12</p> <p>1/28</p> <p>1/3</p>	<p>-</p> <p>-</p> <p>1/28</p> <p>-</p>	<p>SOSW</p>	<p>2019 r. – 2021 r. wydatki bieżące jednostki – budżet samorządowy, EFS</p>
<p>1.1.1.3.</p>	<p>„Mam wybór ... wybieram rozsądek” – program profilaktyczny, którego celem jest wzrost wiedzy w zakresie zagrożeń związanych z używaniem środków</p>	<p>liczba programów/liczba uczestników</p>	<p>1/2250</p>	<p>1/1533</p>	<p>1/1611</p>	<p>KMP</p>	<p>2019 r. – 2021 r. wydatki bieżące jednostki</p>

1.11.4.	psychoaktywnych oraz zapobieganie i zwalczanie zjawiska demoralizacji w środowisku dzieci i młodzieży. „Czyste powietrze wokół nas” – program realizowany w ramach projektu „Można inaczej”. Projekt edukacyjny. Cel: uświadomienie dzieciom złego wpływu dymu papierosowego na ich zdrowie.	liczba programów/liczba uczestników	2/225	3/612	1/50	Przedszkole nr 1, nr 8, nr 10, ZS nr 9, SP nr 2, nr 5	2019 r. – 2021 r. wydatki bieżące jednostki – budżet samorządowy
1.11.5.	„Rodzinna zabawa to fajna sprawa”. Program edukacji zdrowotnej. Program profilaktyczny. Program terapeutyczno-teatralny.	liczba programów/liczba uczestników	1/300	-	-	Przedszkole nr 2	2019 r. wydatki bieżące jednostki – budżet samorządowy
1.11.6.	„Cukierki, dziękuję od obcych nie biorę” – przybliżenie dzieciom informacji na temat środków uzależniających i zagrożeń z nimi związanych, nauka postaw asertywnych względem osób nieznanym.	liczba programów/liczba uczestników	1/60	-	-	Przedszkole nr 3	2019 r. 1.000 zł - MKRPA
1.11.7.	„Śmiało rozmawiamy dla dobra dzieci” – poszerzenie wiedzy rodziców i nauczycieli na temat chorób wieku przedszkolnego. „O tolerancji i inności – magiczna moc bajek” – tolerancja i akceptacja w relacjach między ludzkimi. „Więcej wiem mówię Nie” – projekt dotyczący zagadnień przeciwdziałania uzależnieniom. V Sejm Dziecięcý – debata na temat niebezpieczeństw i zagrożeń związanych z uzależnieniami. „Emocje i uczucia – jak sobie z nimi radzić?” – projekt edukacyjny dotyczący rozwijania adekwatnego obrazu własnej osoby, rozumienie uczuć i ich okazywania. „Podróże Jeża ze Zgierza” – projekt rozwijający zainteresowania i predyspozycje dzieci.	liczba programów/liczba uczestników	1/125	-	-	Przedszkole nr 8	2019 r. – 2021 r. wydatki bieżące jednostki – budżet samorządowy

	<p>„Czy warto kłamać? Magiczna moc bajek”-projekt edukacyjny mający na celu eliminowanie złych zachowań wśród dzieci.</p>		-	1/125	-			<p>2019 r. – 2021 r. wydatki bieżące jednostki – budżet samorządowy</p>
<p>„Jesteśmy razem, pomagamy sobie wzajemnie. Magiczna moc bajek” – nauka tolerancji i akceptacji w relacjach międzyludzkich.</p>		-	1/125	-				
<p>„Energetyki to złe nawyki” – profilaktyczna połączona z warsztatami kulinarnymi w ramach realizacji projektu profilaktycznego „Więcej wiem – mówię nie!”, dotycząca zagadnień przeciwdziałania uzależnieniom.</p>	<p>liczba programów/liczba uczestników liczba</p>	-	1/125	-				
<p>„Nie jesteś sam” – profilaktyka uniwersalnej oraz profilaktyka selektywnej. Cel: zmniejszenie ryzyka wystąpienia szeroko rozumianych szkód związanych z uzależnieniami oraz dostarczenie rodzicom podstawowej wiedzy dotyczącej środków uzależniających, zagrożeń z nimi związanych a także uświadomienie wartości i sposobów prowadzenia zdrowego stylu życia. Działania zaplanowane w projekcie promują ideę życia w trzeźwości, a także uświadamiają niebezpieczeństwa związane z alkoholem i jego używaniem.</p>		-	-	1/120				
<p>Przedшкоlna Apteczka Pierwszej Pomocy Emocjonalnej” -poznanie optymistycznego stylu wyjaśniania, czyli związku pomiędzy naszym samopoczuciem i zachowaniem, a tym jak interpretujemy to co nas spotyka.</p>		-	-	1/120				
<p>„Nie dziękuję wybieram zdrowie” – uczenie dzieci odpowiedzialności za własne zdrowie, uświadomienie roli właściwego stylu życia w trosce o</p>		-	-	1/120				

	zdrowie i dobre samopoczucie, przypomnienie jakie składniki zawiera pożywienie oraz uczenie dokonywania właściwych wyborów żywieniowych i odpowiedzialności za to, co jedzą.	liczba programów/liczba uczestników							Przedszkole nr 8	2019 r. – 2021 r. wydatki bieżące jednostki – budżet samorządowy
	„ Uzależnienia behawioralne” – projekt mający na celu udzielanie wsparcia i pomocy psychospołecznej, emocjonalnej, terapeutycznej dla dzieci i rodziców. Przybliżenie dostępu do informacji o uzależnieniach, instytucjach udzielających pomocy, programach profilaktycznych. Wspieranie rodzin przeżywających trudności w wypełnianiu funkcji opiekuńczo-wychowawczych oraz udzielanie pomocy dzieciom wychowującym się w warunkach niekorzystnych dla ich prawidłowego rozwoju.	liczba programów/liczba uczestników	-	-	-	1/120				
1.1.1.8.	„X Suwalska kampania BIAŁEJ WSTAŻKI- 10 LAT RAZEM PRZECIWIW PRZEMOCY”.	liczba programów/liczba uczestników	2/275	-	-	-			Przedszkole nr 8, nr 10	2019 r. wydatki bieżące jednostki – budżet samorządowy
1.1.1.9.	„Choć jestem małym człowiekiem to mam swoje prawa i chcę być bezpieczny” - ochrona i przeciwdziałanie krzywdzeniu dzieci.	liczba programów/liczba uczestników	1/50	-	-	-			Przedszkole nr 6	2019 r. wydatki bieżące jednostki – budżet samorządowy
1.1.1.10.	„Cukierki” – program profilaktyczny dotyczący środków uzależniających i zagrożeń z nimi związanych.	liczba programów/liczba uczestników	2/224	1/63	-	-			ZS nr 2, SP nr 2, Przedszkole nr 2	2019 r. – 2020 r. wydatki bieżące jednostki – budżet samorządowy
1.1.1.11.	„Spójrz inaczej na agresję” – nauka współpracy jako formy zapobiegającej zachowaniom agresywnym.	liczba programów/liczba uczestników	1/150	-	-	-				2019 r. wydatki bieżące jednostki – budżet samorządowy
	„Bezpieczne zakupy w sieci” – zagrożenia w Internecie.	liczba programów/liczba uczestników	1/60	-	-	-			ZS nr 2	2019 r. wydatki bieżące jednostki – budżet samorządowy
	„Szkoła dobrego wyboru” – przeciwdziałanie uzależnieniom od narkotyków.	liczba programów/liczba uczestników	1/135	-	-	-				2019 r. wydatki bieżące jednostki – budżet samorządowy

1.1.1.12.	III Elementarz czyli „Program siedmiu kroków” - program profilaktyczny zapobiegający uzależnieniom.	5/692	-	-	-	5/692	-	ZS nr 2, nr 9, SP nr 2, nr 6, nr 11	2019 r. środki MKRPA, wydatki bieżące jednostek – budżet samorządowy
1.1.1.13.	„ARS- jak dbać o miłość” – program profilaktyczny - przeciwdziałanie stosowaniu substancji psychoaktywnych przez młodzież w wieku prokreacyjnym.	3/386	1/530	2/52	-	3/386	1/530	ZS nr 1, nr 2, nr 4, II LO, ZSCKR	2019 r. -2021 r. wydatki bieżące jednostki – budżet samorządowy
1.1.1.14.	Program Wychowawczo-Profilaktyczny Szkoły (Technikum i Branżowej Szkoły I Stopnia).	2/158	-	-	-	2/158	-	ZSCKR	2019 r. wydatki bieżące jednostki – budżet samorządowy
1.1.1.15.	Środowiskowy program wychowania zdrowotnego. „AFS – szkoła wolna od uzależnień”.	1/208 1/208	- -	- -	- -	1/208 1/208	- -	ZS nr 1	2019 r. wydatki bieżące jednostki – budżet samorządowy
1.1.1.16.	Zajęcia rozwijające umiejętności emocjonalno-społeczne dla osób chętnych (profilaktyka uniwersalna, wzmacnianie czynników chroniących oraz ograniczanie czynników ryzyka).	1/60	-	-	-	1/60	-		
	Profilaktyka selektywna program skierowany do uczniów z rodzin przeżywających trudności w wypełnianiu funkcji opiekuńczo-wychowawczych	1/24	-	-	-	1/24	-	ZST	2019 r. wydatki bieżące jednostki – budżet samorządowy
	Program Ograniczania Zdrowotnych Następstw Palenia Tytoniu.	1/1048	-	-	-	1/1048	-		
	Program z zakresu przeciwdziałania agresji i przemocy realizowany przez psychologa z Poradni Psychologiczno-Pedagogicznej w Suwałkach.	1/220	-	-	-	1/220	-		
„Jak efektywnie wcielić cele w życie?” – wspieranie rodziny w funkcjach opiekuńczo-wychowawczych, wspomaganie wszechstronnego rozwoju dzieci i młodzieży, efektywności uczenia się.	1/150	-	-	-	1/150	-	-	ZST	2019 r. wydatki bieżące jednostki – budżet samorządowy
„Szkoła dobrego wyboru” – program z	1/1048	-	-	-	1/1048	-	-		

	zakresu przeciwdziałania uzależnieniom skierowany do wszystkich uczniów szkoły.	liczba programów/liczba uczestników	2/942	2/1125	-						2019 r. wydatki bieżące jednostki – budżet samorządowy	
1.1.1.17.	„Cyberprzemoc – miej się na baczności” – program dotyczący bezpieczeństwa w cyberprzestrzeni, zapobieganiu przemocy, kształtowaniu właściwych postaw wobec krzywdzenia innych osób.	liczba programów/liczba uczestników	1/100	-	-		ZST, SP nr 10				2019 r. wydatki bieżące jednostki – budżet samorządowy	
1.1.1.18.	„Mamo, tato chcę żyć z Tobą razem z Tobą” – przeciwdziałanie alkoholizmowi i narkomanii.	liczba programów/liczba uczestników	1/93	-	1/150		Przedszkole nr 7				2019 r. – 2021 r. środki MKRPA	
1.1.1.19.	Przedszkole bez nałogów – profilaktyka uzależnień. Uświadomienie dzieciom w wieku przedszkolnym istniejących oraz wyposażenie małych w umiejętność radzenia sobie z nimi.	liczba programów/liczba uczestników	4/446	-	-		Przedszkole nr 7, SP nr 2, nr 10, ZS nr 9				2019 r. wydatki bieżące jednostki – budżet samorządowy - materiały edukacyjne SANEPID	
1.1.1.20.	„Czyste powietrze wokół nas” – program o tematyce antynikotynowej.	liczba programów/liczba uczestników	1/242 (I klasy)	-	-		I LO				2019 r. wydatki bieżące jednostki – budżet samorządowy	
1.1.1.21.	Realizacja elementów programu profilaktycznego NOE.	liczba programów/liczba uczestników	2/304	2/365	-		SP nr 2, nr 10 ZS nr 9				2019 r. – 2020 r. wydatki bieżące jednostki – budżet samorządowy	
1.1.1.22.	„Spójrz inaczej na agresję” – program profilaktyczno-wychowawczy dla kl. I-III, klas IV-VI. Nauka współpracy jako formy zapobiegającej zachowaniom agresywnym.	liczba programów/liczba uczestników	1/24	-	-		SP nr 2				2019 r. wydatki bieżące jednostki – budżet samorządowy	
1.1.1.23.	„Przyjaciele Zippiego” – program profilaktyczno-wychowawczy. „Blżej siebie” – program profilaktyczny.	liczba programów/liczba uczestników	2/796	-	-		ZS nr 6, SP nr 11				2019 r. wydatki bieżące jednostki – budżet samorządowy	
1.1.1.24.	„Archipeląg skarbów” – program profilaktyczny.	liczba programów/liczba uczestników	1/500	-	-		ZS nr 6				2019 r. wydatki bieżące jednostki – budżet samorządowy	
1.1.1.25.	Program profilaktyczno-wychowawczy Zespołu Szkół nr 6 im. K. Brzostowskiego.	liczba programów/liczba uczestników	3/881	2/674	-		SP nr 6, nr 10,				2019 r. – 2020 r.	
1.1.1.26.	„Trzymaj formę” – edukacja w zakresie											

	trwałego kształtowania prozdrowotnych nawyków wśród młodzieży szkolnej poprzez promocję zasad aktywnego stylu życia i zbilansowanej diety w oparciu o odpowiedzialność indywidualną i wolny wybór jednostek.	programów/liczba uczestników					ZS nr 4	wydatki bieżące jednostki – budżet samorządowy
1.1.1.27.	„Nie pal przy mnie proszę” – program profilaktyczny. Wykształcenie u dzieci świadomej umiejętności radzenia sobie w sytuacjach, w których inne osoby palą przy nich papierosy.	liczba programów/liczba uczestników	2/336	-	-	-	SP nr 6, nr 10	2019 r. wydatki bieżące jednostki – budżet samorządowy
1.1.1.28.	„Spójrz inaczej” – program wychowawczo – profilaktyczny.	liczba programów/liczba uczestników	2/332	-	-	-	SP nr 10, ZS nr 9	2019 r. wydatki bieżące jednostki – budżet samorządowy
1.1.1.29.	„Bieg po zdrowie”.	liczba programów/liczba uczestników	1/44	-	-	-	SP nr 10	2019 r. wydatki bieżące jednostki – budżet samorządowy
1.1.1.30.	Zajęcia rozwijające kompetencje emocjonalno-społeczne.	liczba programów/liczba uczestników	1/20	-	-	-		
	„Znajdź właściwe rozwiązanie” – program profilaktyki uniwersalnej promującej zdrowy styl życia bez używek, w celu zapobiegania paleniu tytoniu wśród uczniów starszych klas szkół podstawowych.	liczba programów/liczba uczestników	4/717	1/237	-	-	SP nr 2, nr 6, nr 11, ZS nr 9, nr 4	2019 r. – 2020 r. wydatki bieżące jednostki – budżet samorządowy
1.1.1.31.	„Blżej siebie, dalej od używek” program mający na celu wzmocnienie znaczącej roli rodziny w zapobieganiu narkomanii, zwrócenia uwagi na ryzyko związane z używaniem narkotyków przez dzieci oraz podniesienie poziomu wiedzy rodziców na temat substancji psychoaktywnych.	liczba programów/liczba uczestników	1/50	1/158	-	-	SP nr 2, nr 6	2019 r. – 2020 r. wydatki bieżące jednostki – budżet samorządowy
1.1.1.32.	„Tęcza emocji” - warsztaty przeciw agresji. Nauka radzenia sobie z emocjami. „Bądź kumplem, nie dokuczaj” – zajęcia przeciw agresji.	liczba programów/liczba uczestników	1/50 1/26	- 1/75	- -	-	SP nr 6	2019 r. – 2020 r. wydatki bieżące jednostki – budżet samorządowy
1.1.1.33.	„Odpowiedzialność prawna nieletnich” – edukacja w zakresie ponoszenia odpowiedzialności za swoje czyny i	liczba programów/liczba uczestników	1/296	2/203	-	-	SP nr 2, nr 11, SOSW	2019 r. – 2020 r. wydatki bieżące jednostki – budżet samorządowy

1.11.37.	<p>Tytoniowych i Wyrobów Powiązanych.</p> <p>Krajowy Program Zapobiegania zakażeniom HIV i AIDS.</p> <p>Cyforowbezpieczni.pl</p> <p>Trening Umiejętności Społecznych- polegający na nabywaniu i podnoszeniu konkretnych umiejętności społecznych.</p> <p>Zajęcia rozwijające kompetencje emocjonalno-społeczne.</p> <p>Realizacja programów, zajęć, spotkań, debat itp:</p> <ul style="list-style-type: none"> - Elementarz III czyli Program Siedmiu kroków, - „Asertywność wobec alkoholu i narkotyków” – pogadanki i ćwiczenie zachowań asertywnych wobec alkoholu i narkotyków na bazie obejrzanego filmu, - zajęcia z wykorzystaniem elementów programu „Spójrz inaczej” i „Spójrz inaczej na agresję” w klasach IV – VIII, - uwzględnianie edukacji prawnej dzieci w zakresie czynów karalnych w planach pracy wychowawczej klas, pogadanki, połączone z projekcją spotów filmowych prowadzone przez wychowawców, psychologa i pedagoga szkolnego, - „Z Temidą na Ty” – odpowiedzialność prawna nieletnich – zajęcia w klasach VII prowadzone przez pracowników KMP, - zajęcia wychowawczo – profilaktyczne według autorskich scenariuszy pedagoga, psychologa szkolnego i nauczycieli wychowawców w ramach realizacji planów wychowawczych klas, - zajęcia w klasach IV – V w ramach programu „Bliżej siebie – dalej od narkotyków” prowadzone przez pedagogów z Poradni Psychologiczno – Pedagogicznej. 		1/453 1/406 1/45 1/8	-	-	-	1/500 - - -		
				liczba programów/liczba uczestników	-	-		SP nr 4	2019 r. wydatki bieżące jednostki – budżet samorządowy
				liczba programów/liczba uczestników	10/750	-		SP nr 4	2019 r. wydatki bieżące jednostki – budżet samorządowy

	<p>- zajęcia z psychologiem z MOPR w klasach VI temat: przemoc – rozpoznaję, reaguję;</p> <p>- zajęcia z wychowawcami we wszystkich klasach w ramach kampanii „BIAŁEJ WSTAŻKI” – 10 lat razem przeciw przemocy,</p> <p>- projekcja filmu „Amerykańska Dziewczynka” w klasach V-VIII – debaty w klasach na temat przemocy rówieśniczej,</p> <p>- Quiz na temat dobrych manier w klasach I- IV,</p> <p>- udział uczniów z klasy VII w debacie pt. „Reagowanie to pomaganie” zorganizowanej w PWSZ,</p> <p>- profilaktyka uzależnień od urządzeń multimedialnych – zajęcia warsztatowe w klasach V,</p> <p>- udział uczniów klasy VIII b w maratonie pisania listów do Amnesty International organizowanym przez Zespół Szkół nr 4 w Suwałkach,</p> <p>- „Nie pal przy mnie proszę”,</p> <p>- „Znajdź właściwe rozwiązanie”,</p> <p>- „Bieg po zdrowie”.</p>					
1.11.38.	<p>Mediacja rówieśnicza jako element profilaktyki i rozwiązywania problemów związanych z używaniem alkoholu i substancji psychoaktywnych, uzależnieniami oraz innymi zachowaniami ryzykownymi dzieci i młodzieży na terenie miasta Suwałki.</p>	liczba programów/liczba uczestników	-	1/1760	ZS nr 6, I LO, SP nr 6	<p>2020 r. - 42.000 zł – MKRPA; - 12.663 zł – wydatki bieżące jednostek</p>
1.11.39.	<p>Projekt szkolny „Wolni od uzależnień”, realizowany częściowo stacjonarnie, częściowo on-line, gdzie szczególnie nacisk kładziony był na kształtowanie podstawowych umiejętności psychologicznych, takich jak: - asertywność (umiejętność mówienia</p>	liczba programów/liczba uczestników	-	1/500	I LO	<p>2020 r. wydatki bieżące jednostki – budżet samorządowy</p>

	„nie”), - budowanie i wzmocnienie pozytywnego obrazu siebie, - konstruktywne rozwiązywanie konfliktów, - zawieranie satysfakcjonujących znajomości z ludźmi i budowanie udanych relacji interpersonalnych, - wskazanie właściwych dróg samorealizacji i sposobów zdrowego spędzania czasu.												
1.1.1.40.	„Bezpieczna droga do szkoły” celem której jest bezpieczeństwo w ruchu drogowym i kształtowanie prawidłowych zachowań w sytuacji zagrożenia na drodze.	liczba programów/liczba uczestników	-	1/35	1/60	SOSW, KMP	2020 r. – 2021 r. wydatki bieżące jednostki – budżet samorządowy						
1.1.1.41.	„Cyberświadomi, Cyberbezpieczni” – program z zakresu przeciwdziałania zagrożeniom w Internecie, mowie nienawiści czy tzw. „hejtu”.	liczba programów/liczba uczestników	-	4/1656	-	KMP, SP nr 2, nr 7, SOSW, ZST	2020 r. wydatki bieżące jednostki – budżet samorządowy						
1.1.1.42.	„Otwórzmy oczy-podajmy rękę”- program profilaktyki przemocy w rodzinie spowodowany problemem alkoholowym realizowany przy współpracy z MKRPA.	liczba programów/liczba uczestników	-	1/155	-	Przedszkole nr 3	2020 r. wydatki bieżące jednostki – budżet samorządowy						
1.1.1.43.	Program oddziaływań wychowawczych dla dzieci w wieku przedszkolnym.	liczba programów/liczba uczestników	-	1/200	-	Przedszkole nr 4	2020 r. wydatki bieżące jednostki – budżet samorządowy						
1.1.1.44.	„Program profilaktyczny z zakresu bezpieczeństwa i edukacji zdrowia” Jestem bezpiecznym przedszkolakiem.	liczba programów/liczba uczestników	-	1/200	-								
1.1.1.44.	19 dni przeciwko przemocy i krzywdzeniu dzieci i młodzieży.	liczba programów/liczba uczestników	-	1/23	1/58	SP nr 6, I LO	2020 r. – 2021 r. wydatki bieżące jednostki – budżet samorządowy						
1.1.1.45.	Metoda szkolnej interwencji profilaktycznej- adresowana do rodziców i uczniów, którzy znaleźli się w sytuacji kryzysu związanego z używaniem przez dziecko narkotyków lub innych środków psychoaktywnych.	liczba programów/liczba uczestników	-	1/1	-	SP nr 6	2020 r. wydatki bieżące jednostki – budżet samorządowy						
	Zajęcia z zakresu profilaktyki uzależnień prowadzone przez pedagoga szkolnego.	liczba programów/liczba uczestników	-	1/85	-								

1.1.1.46.	Spotkania z pracownikiem Komendy Miejskiej Policji. Profilaktyka cyberprzemocy- spotkania ze szkolnym psychologiem i pedagogiem. Zajęcia rozwijające kompetencje emocjonalno-społeczne. Podlaski program zwalczania następstw zdrowotnych używania wyrobów tytoniowych i wyrobów powiązanych. Realizacja zajęć profilaktycznych z zakresu przeciwdziałania zjawiskom narkomanii, alkoholizmu jak i innym zachowaniom negatywnym przez wychowawców we wszystkich klasach zgodnie z Programem wychowawczo-profilaktycznym Zespołu Szkół Technicznych w Suwałkach.	liczba programów/liczba uczestników	-	1/160	-	-	ZST	2020 r. wydatki bieżące jednostki – budżet samorządowy
			-	1/120	-	-		
			-	1/74	-	-		
1.1.1.47.	RIS. Rekreacja, Integracja, Sport – innowacja pedagogiczna dla klas IV-VIII mająca na celu popularyzującą aktywnych sposobów spędzania czasu wolnego, rozwijanie aktywności fizycznej oraz rozwijanie relacji rówieśniczych. „Dziecięca szkoła bezpieczeństwa” - udział klas I-III w inauguracji akcji organizowanej przez służby mundurowe, służby medyczne, Sanepid, WORD, nadleśnictwo. Celem akcji było promowanie właściwych postaw i zachowań w sytuacji zagrożenia, kształtowanie wrażliwości najmłodszych w obszarze ochrony środowiska i promocja zdrowego stylu życia. „Zawodowe asy z piątej klasy”. Zabawy zawodnicze - innowacja polegająca na przeprowadzeniu cyklu zajęć dotyczących orientacji zawodowej w	liczba programów/liczba uczestników liczba	-	1/30	-	1/30	SOSW	2020 r. – 2021r. wydatki bieżące jednostki – budżet samorządowy
			-	1/30	-	-		
			-	1/10	-	-		

	<p>formie ukierunkowanych zabaw tematycznych dotyczących konkretnych zawodów i rodzajów prac.</p> <p>„Nie taki egzamin straszny, jak o nim mówią” – innowacja umożliwiająca doskonalenie umiejętności zawodowych w kierunku gastronomicznym oraz czynne uczestnictwo w próbnym egzaminie zawodowym w obecności egzaminatora OKE.</p>			-	1/7	-	SOSW		
	<p>Święci patroni suwalskich parafii – innowacja pedagogiczna dla uczniów klas IV-VIII szkoły podstawowej oraz uczniów SPdP SOSW - pogłębienie wiedzy religijnej dotyczącej świętych, poznanie wzorców godnych naśladowania, identyfikacja z dziedzictwem religijnym i kulturowym swojego regionu, parafii.</p>		1/7	1/58	SOSW				
	<p>Sensoluz – stwarzanie sytuacji komunikacyjno-terapeutycznych-innowacja polegająca na stymulacji wielozmysłowej z wykorzystaniem elementów Integracji Sensorycznej i Terapii Ręki połączonej z komunikacją alternatywną i wspomagającą AAC.</p>		1/4	-	SOSW				
1.11.48.	<p>Realizacja zajęć profilaktycznych on-line prowadzonych przez KMP w Suwałkach „Przemoc rówieśnicza” celem których było wyjaśnienie pojęcia, opisanie skali zjawiska, zapobieganie przemocy i formy wsparcia.</p>	liczba programów/liczba uczestników	2/120	-	SOSW, ZST, KMP			2020 r. wydatki bieżące jednostki – budżet samorządowy	
1.11.49.	<p>„Wirtualny świat – szanse i zagrożenia” – spotkania uczniów klas IV.</p> <p>„Największe zagrożenia XXI wieku-alkohol, narkotyki, dopalacze. XII 2020” – spotkania z uczniami klas VII – VIII.</p> <p>„Jak przeciwdziałać przemocy?” – spotkania z uczniami klas V.</p>	liczba programów/liczba uczestników	1/75	-	SP nr 2			2020 r. wydatki bieżące jednostki – budżet samorządowy	

	„Asertywność” – spotkania z uczniami klas VI.	liczba programów/liczba uczestników	-	1/102	-	SP nr 2	2020 r. wydatki bieżące jednostki – budżet samorządowy
	„W drodze do zrozumienia” – innowacja pedagogiczna dla osób z zespołu rewalidacyjno-wychowawczego mająca na celu umożliwienie nawiązania interakcji z drugim dzieckiem i osobą dorosłą z wykorzystaniem posiadanego oprogramowania do rozwijania wspomaganej komunikacji, narzędzia TOBI.		-	1/3	-		
	„Trudne sytuacje wokół nas. Porozmawiajmy o przemocy” – spotkania uczniów klas VI.		-	1/102	-		
	„Bezpieczni w szkole” – spotkanie z uczniami klas VI.		-	1/102	-		
	„Dzień bezpiecznego Internetu” – zajęcia dla uczniów klas –IV-VIII.		-	1/395	-		
	„Promujemy zdrowy styl życia – uprawiamy sport” – spotkanie dla uczniów klasy VII.		-	1/94	-		
	„Przemocy mówimy NIE!” – organizacja zajęć profilaktycznych dla klas V, VI.		-	1/45	KMP, SP nr 2		
1.1.1.50.	„Przedszkole i rodzina to siła w walce z nałogami i przemocą” - kształtowanie i promowanie pozytywnych wzorców zachowań poprzez uświadomienie zagrożeń wynikających ze stosowania używek, wskazanie konstruktywnych dróg samorealizacji i alternatywnych form spędzania czasu wolnego z rodziną i bez używek.	liczba programów/liczba uczestników	-	1/138	-	Przedszkole nr 10	2020 r. wydatki bieżące jednostki – budżet samorządowy
1.1.1.51.	Spotkania z psychologiem i pedagogiem szkolnym. Zajęcia rozwijające kompetencje emocjonalno-społeczne.	liczba programów/liczba uczestników	-	1/360	-	PP-P	2020 r. – wydatki bieżące jednostki
1.1.1.52.	Program Wychowawczo- Profilaktyczny Szkoły- Technikum i Branżowej Szkoły I Stopnia.	liczba programów/liczba uczestników	-	2/160	2/163	ZSKKR	2020 r. – 2021 r. wydatki bieżące jednostki – budżet samorządowy

1.1.1.53.	Zajęcia sportowo - rekreacyjne realizowane w ramach programu Aktywny Suwałczanin.	-	1/80	-	-	liczba programów/liczba uczestników	-	SP nr 10	2020 r. wydatki bieżące jednostki – budżet samorządowy
	Zajęcia pozalekcyjne realizowane ze środków MKRPA w ramach programu profilaktycznego szkoły.	-	1/64	-	-	liczba programów/liczba uczestników	-	Przedszkole nr 6	2021 r. środki MKRPA
	Zajęcia rozwijające kompetencje emocjonalno-społeczne.	-	2/208	-	-	liczba programów/liczba uczestników	1/300	Przedszkole nr 2	2021 r. - środki EFRR w ramach Programu Współpracy Interreg V-A Litwa-Polska, 2021 r. 1.300 zł – wkład własny 21.250 zł – środki MKRPA
1.1.1.54.	Edukacja i wsparcie - wzmacnianie odporności psychicznej u dzieci w celu obniżenia ryzyka uzależnień - zajęcia edukacyjne dla dzieci z wykorzystaniem nowoczesnych zdobywczy TIK. Zajęcia dla rodziców z psychologiem na temat wpływu postaw rodzicielskich na dziecko.	-	-	-	-	liczba programów/liczba uczestników	1/40	-	2021 r. wydatki bieżące jednostki – budżet samorządowy
	„Bądź bezpieczny bądź zdrowy” – cel „Poprawa zdrowia fizycznego i emocjonalnego dzieci zamieszkujących obszar polsko-litewskiego pogranicza w okresie pandemii COVID-19”.	-	-	-	-	liczba programów/liczba uczestników	1/125	Przedszkole nr 2	2021 r. wydatki bieżące jednostki – budżet samorządowy
1.1.1.55.	„Nie bierz, nie pal, mamó tato, chodź się ze mną pobaw za to ” – program profilaktyczny o charakterze terapeutycznym dla dzieci i rodziców.	-	-	-	-	liczba programów/liczba uczestników	1/150	-	2021 r. wydatki bieżące jednostki – budżet samorządowy
	Program terapeutyczny – teatralny-zajęcia terapeutyczne z wykorzystaniem metody dramy, inscenizacja, zajęcia socjoterapeutyczne.	-	-	-	-	liczba programów/liczba uczestników	1/25	SP nr 5	2021 r. wydatki bieżące jednostki – budżet samorządowy
1.1.1.56.	UŻYWKOM MÓWIMY NIE – cel: przeciwdziałanie negatywnym skutkom spożywania używek, a także zaznajamianie rodziców ze skutkami ich zażywania oraz poszukiwanie pozytywnych wartości i promowanie właściwych nawyków, a także uświadamianie rodzicom co można robić, a czego nie w obecności dziecka.	-	-	-	-	liczba programów/liczba uczestników	1/7	SOSW	2021 r. wydatki bieżące jednostki – budżet samorządowy
1.1.1.57	„Widzę, dotykam, rozumiem” –	-	1/7	-	-	liczba	-	SOSW	

	<p>innowacja pedagogiczna adresowana do dzieci z przedszkola specjalnego SOSW oraz osób z zespołu rewalidacyjno-wychowawczego. Celem innowacji jest poprawa funkcjonowania w otoczeniu, nawiązanie relacji, wzrost umiejętności w sferze komunikacji pozawerbalnej poprzez wspomaganie percepcji wzrokowej.</p> <p>Program W-F za W – F. Sport Kluby – cel: poprawa i monitoring stanu kondycji fizycznej dzieci i młodzieży oraz wsparcie uczniów w powrocie do pełnej sprawności fizycznej po długotrwałym okresie nauki zdalnej.</p>	<p>liczba programów/liczba uczestników</p>	-	-	1/16	2021 r. środki MEN
1.11.58.	<p>„By lepiej rozumieć i czuć się bezpieczniej” – innowacja mająca na celu rozwinięcie kompetencji komunikacyjnych uczestników zespołu rewalidacyjnego i poprawę ich funkcjonowania w otoczeniu. Każdy uczestnik będzie posiadał zindywidualizowany zestaw sygnałów dotykowych, stanowiących przekaz wspomagany w ramach indywidualnego systemu komunikacyjnego.</p>	<p>liczba programów/liczba uczestników</p>	-	-	1/3	2021 r. wydatki bieżące jednostki – budżet samorządowy
	<p>„Sposób na zeszyt” – innowacja programowo- metodyczna mająca na celu doskonalenie umiejętności selekcjonowania wiadomości, rozwój myślenia krytycznego oraz kreatywności uczniów poprzez wykorzystanie różnorodnych form graficznego prowadzenia zeszytu. Uczeń ma wpływ na organizowanie i planowanie procesu uczenia się.</p>	<p>liczba programów/liczba uczestników</p>	-	-	1/9	2021 r. wydatki bieżące jednostki – budżet samorządowy
	<p>„Śpiewo-krzyk” – zajęcia muzyczne o charakterze terapeutycznym mające na celu wykorzystanie relaksacyjnych technik oddechowych, uwarżliwienie</p>	<p>liczba programów/liczba uczestników</p>	-	-	1/4	2021 r. wydatki bieżące jednostki – budżet samorządowy

	uczniów na muzykę, poszerzenie wiedzy dotyczącej tradycji, obrzędów regionu Suwalszczyzny.													
1.11.59.	Realizacja elementów programu profilaktycznego NOE. Smaki życia – dopalacze.	liczba programów/liczba uczestników	-	1/9	-						POW	2020 - 2021 r. wydatki bieżące jednostki – budżet samorządowy		
1.12.	Organizowanie czasu wolnego oraz wypoczynku dzieci i młodzieży													
1.12.1.	Organizowanie zajęć sportowo – rekreacyjnych z dostępem do infrastruktury sportowej – sale gimnastyczne, pływalnia, lodowisko.	liczba dzieci / liczba podmiotów organizujących wypoczynek	2730/12	8253/78	825/13	ZS nr 1, nr 4, nr 6, nr 9, UM, Oratorium św. Jana Bosko, ZST, POW, SP nr 4, nr 6, nr 7, nr 10, nr 11, Przedszkole nr 8, I LO, SOSW	2019 r. - 38.289 zł budżet samorządowy, - wydatki bieżące jednostek 2020 r. - wydatki bieżące jednostek - 370.000 zł – środki własne NGO -- środki EFS 2021 r. wydatki bieżące jednostek – budżet samorządowy							
1.12.2.	Wielka Olimpiada Małych Sportowców – w związku z epidemią COVID-19 realizacja w formie zdalnej. Propozycje ćwiczeń i zabaw ruchowych skierowane do rodziców.	liczba dzieci / liczba podmiotów organizujących wypoczynek	-	125/1	-	Przedszkole nr 8	2020 r. wydatki bieżące jednostki – budżet samorządowy							
1.12.3.	Program zajęć sportowych z elementami gimnastyki korekcyjno – komp. Zajęcia sportowe w ramach Szkolnego Klubu Sportowego. „Majm i duzym sport zdrowiu służy - 2” - zajęcia sportowe z elementami gimnastyki korekcyjno – komp. „Już pływam – jestem bezpieczny” program dla klas III.	liczba dzieci / liczba podmiotów organizujących wypoczynek	-	450/1	-	SP nr 2	2019 r. - 2020 r. wydatki bieżące jednostki – budżet samorządowy - środki Ministerstwa Sportu i Turystyki							
1.12.4.	Ogólnopolski Turniej Tenisa Stołowego Olimpiad Specjalnych, Ogólnopolski Regaty Kajakowe Olimpiad Specjalnych Obóz Przygotowawczy do Światowych Igrzysk Olimpiad Specjalnych.	liczba programów/liczba uczestników	-	-	12/2	SOSW	2021 r. wydatki bieżące jednostki – budżet samorządowy							

1.12.5.	Organizowanie zajęć sportowo-rekreacyjnych z dostępem do infrastruktury sportowej – sale gimnastyczne, pływalnia, lodowisko, boiska itp.	liczba dzieci / liczba podmiotów organizujących wypoczynek	1804/6	904/7	1034/3	ZS nr 2, nr 6, nr 9, ZST, SOSW, SP nr 6, nr 11, NGO, PO-W	2019 r. - 2021 r. wydatki bieżące jednostki – budżet samorządowy 35.000 zł – środki MKRPA
1.12.6.	Wyjazd rowerowy do Wigierskiego Parku Narodowego, Pogorzeli i Cieszyzna.	liczba dzieci / liczba podmiotów organizujących wypoczynek	20/3	20/1	-	PO-W, Wigierski Park Narodowy, Towarzystwo Turystyczno-Krajoznawcze	2019 r. - 2020 r. wydatki bieżące jednostki – budżet samorządowy
1.12.7.	„Poznaj swoją małą ojczyznę” – wycieczka krajoznawcza dla laureatów konkursu wiedzy o Suwalskim Parku Krajoznawczym.	liczba dzieci / liczba podmiotów organizujących wypoczynek	40/1	-	-	Stowarzyszenie Miłośników Suwalskiego Parku Krajoznawczego „KRAINA HAŃCZY”	2019 r. 2.500 zł – budżet samorządowy 1.610 zł – wkład własny
1.12.8.	Aktywny Turysta.	liczba dzieci / liczba pod. org. wypoczynek	140/1	-	-	ZHP	2019 r. wydatki bieżące jednostki – budżet samorządowy
1.12.9.	„Ferie Lubię siebie 2019 r.” „Ferie 2020 „Zima krainą wyobraźni”.	liczba dzieci / liczba pod. org. wypoczynek	15/1	7/1	-	MOPR	2019 - 2020 r. wydatki bieżące jednostki – budżet samorządowy
1.12.10.	„Fraszki igraszki” – zajęcia metodą ruchu rozwijającego Weroniki Sherborne dla dzieci z rodzin zastępczych oraz dzieci biologicznych rodziców zastępczych.	liczba dzieci / liczba podmiotów organizujących wypoczynek	-	5/1	-	MOPR	2020 r. wydatki bieżące jednostki – budżet samorządowy
1.12.11.	Organizacja ferii zimowych.	liczba dzieci / liczba podmiotów organizujących wypoczynek	-	1537/7	236/9	TPD, Podlaski Kurator Oświaty, Wydział Kultury i Sportu, Oratorium św. Jana Bosko, PO-W, SOSW, NGO	2020 r. - wydatki bieżące jednostek, - 100.000 zł – budżet samorządowy 2021 r. 68.000 zł – budżet samorządowy
1.12.12.	„Aktywny Suwalczanin” zajęcia sportowo- rekreacyjne z elementami kodowania i programowania.	liczba dzieci / liczba pod. org. wypoczynek	203/1	137/1	-	SP nr 2	2019 r. - środki MKRPA 2020 r. wydatki bieżące jednostki – budżet samorządowy
1.12.13.	Korzystanie z zajęć o charakterze kulturalnym: wyjazdy do kina, teatru,	liczba dzieci / liczba pod. org.	-	1539/34	1193/9	Oratorium św. Jana Bosko, PO-W,	2020 r. - 2021 r. wydatki bieżące jednostki – budżet

	imprezy plenerowe.	wypoczynek							Wydatki bieżące jednostki – budżet samorządowy
1.12.14.	Udział w Zimowych Igrzyskach Olimpiad Specjalnych.	liczba dzieci / liczba pod. org. wypoczynek	-	10/1	-				2020 r. wydatki bieżące jednostki – budżet samorządowy
1.12.15.	II RAJD ROWEROWY z okazji MIĘDZYNARODOWEGO DNIA DZIECKA – Suwalska Turystyczna Rodzinka.	liczba dzieci / liczba pod. org. wypoczynek	45/1	-	-				2019 r. 3.500 zł – budżet samorządowy 2.899 zł – wkład własny
1.12.16.	Wspieranie organizacji wypoczynku dzieciom z rodzin ubogich poprzez dofinansowanie Spływu Kajakowego Rzeką Czarną Hańczą.	liczba dzieci / liczba pod. org. wypoczynek	40/1	-	-				2019 r. 2.385 zł – budżet samorządowy 695 zł – wkład własny
1.12.17.	Rowerem – szlakami Suwalszczyzny.	liczba dzieci / liczba pod. org. wypoczynek	20/1	-	-				2019 r. 2.800 zł – budżet samorządowy 1.320 zł – wkład własny
1.12.18.	Wyjście do Ośrodka Sportu i Rekreacji w Suwałkach.	liczba dzieci / liczba pod. org. wypoczynek	14/2	-	-				2019 r. wydatki bieżące jednostki – budżet samorządowy
1.12.19.	Korzystanie z zajęć o charakterze kulturalnym: wyjazdy do kina, teatru, imprezy plenerowe, itp.	liczba dzieci / liczba pod. org. wypoczynek	7093/16	-	2763/20				2019 r. wydatki bieżące jednostki – budżet samorządowy 2021 r. wydatki bieżące jednostki – budżet samorządowy
1.12.20.	Moja mała i duża Ojczyzna, najpiękniejszy Stroik bożonarodzeniowy	liczba dzieci / liczba pod. org. wypoczynek	-	-	208/1				2021 r. wydatki bieżące jednostki
1.12.21.	Projekt realizowany przez młodzież w ramach Ogólnopolskiej Olimpiady „Zwolnieni z teorii”, w tym: „Konsument pod parasolem”, „Book Smile 2”, „Sztafeta pokoleń – teraz Twoja kolej”, „Fatszywe Szczęście”, „Healthy Lifestyle”, „Read4kids”.	liczba dzieci / liczba pod. org. wypoczynek	-	-	362/1				2021 r. wydatki bieżące jednostki
1.13. Wspieranie i rozwój placówek wsparcia dziennego									

	<p>Miasto sukcesywnie wspiera placówki wsparcia dziennego, rozwijając infrastrukturę adekwatnie do potrzeb środowiska. Praca prowadzona w świetlicach ma na celu wspieranie rodziny w procesie przygotowywania dzieci i młodzieży do samodzielnego życia, kształtowania właściwych postaw społecznych poprzez objęcie ich w czasie wolnym od zajęć szkolnych opieką oraz zajęciami edukacyjnymi i profilaktycznymi m.in. pomoc w odrabianiu lekcji, pomoc w rozwiązywaniu trudnych sytuacji życiowych, udział w zajęciach o charakterze profilaktyczno-terapeutycznym- wychowawczym czy prowadzenie zajęć plastycznych, komputerowych.</p>	<p>liczba świetlic/ liczba dzieci uczestniczących do świetlic</p>	<p>4/165</p>	<p>5/158</p>	<p>5/156</p>	<p>SOPD „Przystań”, Zgromadzenie Sióstr św. Teresy od Dzieciątka Jezus, Parafia Rzymskokatolicka pw. św. Aleksandra, Stowarzyszenie ORATORIUM św. Jana Bosko Fundacja EGO,</p>	<p>2019 r. - 322.000 zł – budżet samorządowy - 300.000 zł – środki EFS 2020 r. - 358.000 zł – budżet samorządowy, - 399.277 zł – środki EFS 2021 r. - 401.000 zł – budżet samorządowy, - 300.000 zł – środki EFS</p>
<p>1.14. Rozwijanie wolontariatu w zakresie wyrównywania braków edukacyjnych i wychowawczych</p>							
<p>1.14.1.</p>	<p>Praca wolontariusza mająca na celu pomoc i wsparcie w procesie edukacyjnym, w tym wychowanków pieczy zastępczej</p>	<p>liczba umów zawartych z wolontariuszami / liczba rodzin/dzieci objętych pomocą</p>	<p>38/69/69</p>	<p>4/34/48</p>	<p>4/49/64</p>	<p>Oratorium św. Jana Bosko, POW, SP nr 10, nr 11, ZS nr 9, I LO</p>	<p>2019 r. 2021 r. - środki własne jednostek - budżet samorządowy,</p>
<p>1.14.2.</p>	<p>Program pracy podwórkowej „StreetWorker”. Prowadzenie zajęć na osiedlach dla dzieci szczególnie zagrożonych wykluczeniem społecznym.</p>	<p>liczba dzieci korzystających z zajęć/ liczba wychowawców</p>	<p>125/6</p>	<p>-</p>	<p>-</p>	<p>Stowarzyszenie Aktywności Społeczno- Artystycznej „Nie Po Drodze”</p>	<p>2019 r. 42.000 zł – budżet samorządowy oraz środki własne NGO</p>
<p>1.14.3.</p>	<p>Zorganizowanie akcji charytatywnej Szkolnego Klubu Wolontariatu z okazji Światowego Dnia Wolontariatu na rzecz chorej uczennicy kl. 1b.</p>	<p>liczba akcji/ liczba dzieci objętych pomocą</p>	<p>1/1</p>	<p>-</p>	<p>-</p>	<p>SP nr 2</p>	<p>2019 r. darczyńcy</p>
<p>Kierunek 2. Wspieranie i rozwój zastępczych form opieki rodzinnej</p>							
<p>2.1. Promowanie rodzicielstwa zastępczego</p>							
<p>2.1.1.</p>	<p>Prowadzenie kampanii informacyjnej:</p>	<p>liczba</p>	<p>5</p>	<p>18</p>	<p>17</p>	<p>MOPR, lokalne</p>	<p>2019 r. – 2021 r.</p>

	-dystrybucja plakatu „Zostań rodziną zastępczą” w instytucjach na terenie miasta, -zamieszczanie informacji o rodzinnych formach opieki na stronie internetowej MOPR, -prowadzenie kampanii informacyjnej podczas Podlaskich Dni Rodziny, -prowadzenie indywidualnych rozmów na terenie MOPR.	pozyskanych kandydatów		(11 rodzin)		media, elektroniczne środki przekazu	wydatki bieżące jednostki – budżet samorządowy
2.1.2.	Piknik rodzinny dla rodzin zastępczych z terenu Miasta Suwałki zorganizowany przez MOPR w Suwałkach w ramach projektu pn. „Rodzina zastępcza”, promujący rodzicielstwo zastępcze	liczba dzieci / liczba pod. org. wypoczynek	70/1	-		MOPR	2019 r. - 10.000 zł środki EFS
2.2. Organizacja szkoleń rodzinom zastępczym oraz kandydatom na rodziny zastępcze							
2.2.1.	Organizowanie szkoleń dla kandydatów do pełnienia funkcji niezawodowej rodziny zastępczej programem: "PRIDE"- Rodzinna Opieka Zastępcza. Szkolenie obejmuje 65 godzin dydaktycznych, w tym 10 godzin praktyk.	liczba szkoleń/ liczba przeszkolonych osób	2/11	1/8	2/17	MOPR	2019 r. 16.151 zł – budżet samorządowy 2020 r. - 11.700 zł – budżet samorządowy 2021 r. - 31.579 zł - budżet samorządowy
2.2.2.	Szkolenia dla rodzin zastępczych o charakterze warsztatowym dostosowane do potrzeb rodzin. Szkolenia miały na celu doskonalenie umiejętności opiekuńczo – wychowawczych w zakresie skutecznej komunikacji z dzieckiem, pozytywnej dyscypliny, wzmacniania więzi dziecka z rodziną biologiczną.	liczba szkoleń/ liczba przeszkolonych osób	2/14	-	-	MOPR	2019 r. wydatki bieżące jednostki – budżet samorządowy
2.2.3.	Szkolenie dla zawodowych rodzin zastępczych programem: "PRIDE" – Rodzinna Opieka Zastępcza – 15 godzin dydaktycznych.	liczba szkoleń/ liczba przeszkolonych osób	-	1/4	-	MOPR	2020 r. 810 zł – budżet samorządowy
2.2.4.	„Szkola dla rodziców” w ramach Projektu „Rodzina zastępcza”- trening umiejętności wychowawczych dla osób sprawujących pieczę zastępczą.	liczba szkoleń/ liczba przeszkolonych osób	2/30	-	-	MOPR	2019 r. - środki EFS w ramach RPO WP 2014-2020

	ukierunkowany na rozwój umiejętności i skutecznej pomocy oraz wsparcie dzieci adaptujących się i wychowujących w rodzinnej pieczy zastępczej- 60h.												2019 r. -2020 - 21.195 zł środków EFS
2.2.5.	Superwizja grupowa w ramach projektu „Rodzina zastępcza” -zajęcia z psychologiem klinicznym - wzmocnienie potencjału rodzin zastępczych i przeciwdziałanie wypaleniu zawodowemu	liczba szkoleń/ liczba przeszkolonych osób	1/30	1/30	1/30	8/46	12/30	MOPR	MOPR				
2.3. Kwalifikowanie i opiniowanie kandydatów do pełnienia funkcji rodziny zastępczej lub prowadzenia rodzinnego domu dziecka													
2.3.1.	Kwalifikowanie i opiniowanie kandydatów do pełnienia funkcji rodziny zastępczej lub prowadzenia rodzinnego domu dziecka	liczba wydanych zaświadczeń kwalifikacyjnych / liczba sporządzonych opinii dotyczących motywacji i kwalifikacji kandydatów	20/58	20/58	20/58	8/46	12/30	MOPR	MOPR				2019 r. - 2021 r. wydatki bieżące jednostki – budżet samorządowy
2.4. Monitorowanie funkcjonowania rodzin zastępczych i ocena funkcjonowania dzieci w tych rodzinach we współpracy z sądem, kuratorami, pedagogami													
2.4.1.	We współpracy z pracownikami socjalnym i asystentem rodziny koordynatorzy rodzin zastępczych prowadzili pracę z rodziną zastępczą w oparciu o plany pomocy dziecku.	liczba sporządzonych planów	26	26	26	43	32	MOPR	MOPR				2019 r. - 2021 r. wydatki bieżące jednostki – budżet samorządowy
2.4.2.	Dokonywanie oceny sytuacji dzieci przebywających w rodzinach zastępczych mających na celu m. in. ustalenie aktualnej oceny stanu zdrowia dziecka, sytuacji rodzinnej, analize stosowanych metod pracy z rodziną i dzieckiem.	liczba ocen sytuacji dziecka / liczba dzieci zgłoszonych do adopcji	351/2	351/2	351/2	306/8	354/11	MOPR	MOPR				2019 r. - 2021 r. wydatki bieżące jednostki – budżet samorządowy
2.4.3.	Sporządzanie ocen funkcjonowania rodziny zastępczej pod względem predyspozycji do pełnienia powierzonej funkcji.	liczba ocen rodzin zastępczych	70	70	70	49	46	MOPR	MOPR				2019 r. - 2021 r. wydatki bieżące jednostki – budżet samorządowy

2.5. Pokrywanie kosztów pobytu dzieci w rodzinach zastępczych oraz przysługujących dodatków							
2.5.1.	Dzieciom umieszczonym w rodzinach zastępczych na podstawie postanowienia sądu przyznawano i wypłacano comiesięczne świadczenie na pokrycie kosztów utrzymania dziecka, oraz jednorazową pomoc na potrzeby przyjętych dzieci.	liczba dzieci w rodzinnej pieczy zastępczej	206	223	236	MOPR	2019 r. -1.996.630 zł – budżet samorządowy 2020 r. -2.384.254 zł – budżet samorządowy 2021 r. -1.736.748 zł – budżet samorządowy.
2.5.2.	Realizacja dodatku wychowawczego.	liczba dzieci, na które wypłacono świadczenie	106	181	187	MOPR	2019 r. - 821.424,86 zł – budżet centralny 2020 r. - 917.911,05 zł – budżet centralny 2021 r. - 946.042,87 zł – budżet centralny
2.5.3.	Realizacja rządowego programu „Dobry Start”.	liczba dzieci, na które wypłacono świadczenie	135	139	-	MOPR	2019 r. - 40.500 zł – budżet centralny 2020 r. - 41.700 zł – budżet centralny
2.5.4.	Pokrywanie kosztów pobytu dzieci w rodzinach zastępczych na terenie innych powiatów.	liczba dzieci w rodzinnej pieczy zastępczej	39	44	51	MOPR	2019 r. - 529.227 zł – budżet samorządowy 2020 r. - 604.591 zł – budżet samorządowy 2021 r. - 718.062 zł – budżet samorządowy
2.5.5.	Wypłacanie wynagrodzeń zawodowym rodzinom zastępczym.	liczba zawodowych rodzin zastępczych	10	11	11	MOPR	2019 r. - 346.605 zł – budżet samorządowy 2020 r. - 392.014 zł – budżet samorządowy 2021 r. - 324.810 zł – budżet samorządowy
2.5.6.	Pokrywanie wynagrodzeń osobom zatrudnionym do pomocy przy sprawowaniu opieki i przy pracach gospodarskich.	liczba osób zatrudnionych do pomocy	5	7	4	MOPR	2019 r. - 19.858 zł – budżet samorządowy 2020 r. - 37.660 zł – budżet samorządowy 2021 r. - 41.097 zł – budżet samorządowy
2.6. Ponoszenie kosztów pobytu dzieci w placówkach opiekuńczo-wychowawczych							
2.6.1.	Realizacja świadczenia w wysokości dodatku wychowawczego w	liczba dzieci, na które wypłacono	27	27	36	MOPR	2019 r. - 81.281 zł – budżet centralny

	instytucjonalnej pieczy zastępczej.	świadczenie							2020 r. - 148.837 zł – budżet centralny 2021 r. - 147.231 zł – budżet centralny
2.6.2.	Realizacja rządowego programu „Dobry Start” w instytucjonalnej pieczy zastępczej.	liczba dzieci, na które wypłacono świadczenie	30	26	-	MOPR			2019 r. - 9.000 zł – budżet centralny 2020 r. - 7.800 zł – budżet centralny
2.6.3.	Ponoszenie kosztów pobytu dzieci w placówkach opiekuńczo-wychowawczych na terenie innych powiatów.	liczba dzieci w instytucjonalnej pieczy zastępczej	10	11	11	MOPR			2019 r. - 377.809,19 zł 2020 r. - 519.607,44 zł – budżet centralny 2021 r. - 499.028,77 zł – budżet samorządowy
2.6.4.	Pokrywanie kosztu pobytu dzieci w Placówkach Opiekuńczo-Wychowawczych w Suwałkach „Dom nr 1” i „Dom nr 2”.	liczba dzieci w instytucjonalnej pieczy zastępczej	31	27	41	MOPR			2019 r. - 1.519.225 zł – budżet samorządowy 2020 r. - 1.737.578 zł – budżet samorządowy 2021 r. - 1.843.395 zł – budżet samorządowy
2.7. Stwarzanie warunków do wypoczynku zawodowym rodzinom zastępczym									
2.7.1.	Zawodowe rodziny zastępcze korzystały z możliwości czasowego niesprawowania opieki nad dzieckiem w związku z urlopem lub nieprzewidzianymi trudnościami w sprawowaniu opieki nad dziećmi, która była powierzana rodzinom pomocowym.	liczba rodzin pomocowych	2	2	2	MOPR			2019 r. - 355,22 zł – budżet samorządowy 2020 r. - 355,81 zł – budżet samorządowy 2021 r. - 815,18 zł – budżet samorządowy
2.8. Zapewnienie opieki koordynatora rodzin zastępczych									
2.8.1.	Opieka koordynatora mająca na celu wzmocnienie i pomoc rodzinom zastępczym i wychowankom w rozwiązywaniu problemów wychowawczych poprzez zapewnianie poradnictwa, monitorowanie sytuacji zdrowotnej i szkolnej podopiecznych. Umożliwienie dostępu do pomocy specjalistycznej, a także zachęcania	liczba rodzin objętych opieką koordynatora/liczba dzieci w tych rodzinach/liczba planów pomocy dziecku	112/175 /153	112/192 /170	123/196/ 175	MOPR			2019 r. - 301.767 zł – budżet samorządowy - 113.600 zł – budżet centralny 2020 r. - 405.424 zł – budżet samorządowy 2021 r. - 432.466 zł – budżet samorządowy

	rodzin do korzystania ze szkoleń podnoszących ich kwalifikacje.								
2.9. Rozwój zawodowych rodzin zastępczych zgodnie z przyjętym limitem rocznego wzrostu o 1 rodzinę									
2.9.1.	Wzrost liczby rodzin zastępczych nastąpił w wyniku przekształcenia z rodziny niezawodowej.	liczba nowo utworzonych zaw. rodz. zast.	0	1	0	MOPR		2020r. -4.338 zł – budżet samorządowy	
Kierunek 3. Pomoc w usamodzielnieniu i integracji ze środowiskiem wychowanków opuszczających zastępcze formy opieki									
3.1. Praca socjalna oparta na indywidualnym programie usamodzielnienia pełnoletnich wychowanków pieczy zastępczej									
3.1.1.	Porady indywidualne związane z wyborem szkoły, pracy, kontakty z rodziną wychowanków i opiekunami usamodzielnienia, informowanie o dostępnych formach pomocy i zasadach ich udzielania oraz pomoc w rozwiązywaniu pojawiających się problemów.	liczba wychowanków objętych indywidualnym programem usamodzielnienia	53	28	41	MOPR		2019r. – 2021 r. wydatki bieżące jednostki – budżet samorządowy	
3.2. Organizacja grup edukacyjnych przygotowujących wychowanków pieczy zastępczej do procesu usamodzielnienia									
3.2.1.	spotkania edukacyjno-informacyjne w celu możliwości edukacyjnych i zawodowych podopiecznych przed rozpoczęciem proc. usamodzielnienia.	liczba spotkań/ liczba uczestników	3/9	-	-	MOPR		2019r. wydatki bieżące jednostki – budżet samorządowy	
3.2.2.	Pomoc w opracowaniu indywidualnego programu usamodzielnienia.	liczba wychowanków	25	8	15	MOPR		2019r. – 2021r. wydatki bieżące jednostki – budżet samorządowy	
3.2.3.	Grupa wsparcia dla usamodzielniających się wychowanków pieczy zastępczej w ramach Projektu „Rodzina zastępcza”.	liczba spotkań/liczba uczestników	3/10	-	-	MOPR		2019r. - 840 zł- środki EFS	
3.2.4.	„Gra w życie” – budowanie własnego planu rozwoju – indywidualne zajęcia z doradcą zawodowym	Liczba godzin/liczba uczestników	70/30	70/30		MOPR		2019-2020 - 14.019 zł środki EFS	
3.2.5.	obóz socjoterapeutyczny – wyjazdowe zajęcia z psychologiem i socjoterapeutą oraz opiekunami	Liczba obozów/liczba uczestników	2/30			MOPR		2019 r. - 23.946 zł środki EFS	
3.2.6.	Indywidualny program usamodzielnienia i rozwoju – indywidualne zajęcia z psychologiem i doradcą zawodowym, grupowe sesje coachingowe	Liczba uczestników	10	10		MOPR		2019-2020 -15.880 zł środki EFS	
3.3. Pomoc finansowa i rzeczowa usamodzielnianym wychowankom pieczy zastępczej									

3.3.1.	Pomoc pieniężna na kontynuowanie nauki wypracowana pełnoletnim wychowankom kontynuującym naukę w wysokości 595zł/m-nie	liczba wychowanków, /liczba świadczeń	34/293	28/238	29/237	MOPR	2019 r. - 150.942 zł – budżet samorządowy 2020 r. - 123.888 zł – budżet samorządowy 2021 r. - 135.045 zł – budżet samorządowy
3.3.2	Jednorazowa pomoc pieniężna na usamodzielnienie - uzależniona od dochodu wypłacana w zależności od okresu pobytu i rodzaju pieczy zastępczej w wysokości od 1961 zł-7839	liczba wychowanków/ liczba świadczeń	11/11	3/3	9/9	MOPR	2019 r. - 53.515 zł – budżet samorządowy 2020 r. - 20.817 zł – budżet samorządowy 2021 r. - 41.229 zł – budżet samorządowy
3.3.3.	Pomoc rzeczowa na zagospodarowanie wychowankom placówek resocjalizacyjnych	liczba wychowanków/ liczba świadczeń	-	-	1/1	MOPR	2021 r. - 5.274,94 zł – budżet samorządowy
3.3.4.	Pomoc pieniężna na zagospodarowanie wychowankom pieczy zastępczej	liczba wychowanków/ liczba świadczeń	14/14	15/15	12/12	MOPR	2019 r. - 22.078 zł – budżet samorządowy 2020 r. - 30.480 zł – budżet samorządowy 2021 r. - 22.871 zł – budżet samorządowy
3.3.5.	Realizacja rządowego programu „Dobry Start”. Świadczenie dla rodziców, opiekunów faktycznych, opiekunów prawnych, rodzin zastępczych, osób prowadzących rodzinne domy dziecka, dyrektorów placówek opiekuńczo - wychowawczych, regionalnych placówek opiekuńczo-terapeutycznych oraz osób dorosłych uczących się	liczba wychowanków	9	8	-	MOPR	2019 r. - 2.700 zł – budżet centralny 2020 r. - 2.400 zł – budżet centralny
3.4. Zapewnienie odpowiednich warunków mieszkaniowych wychowankom osiedlającym się w mieście Suwałki							
3.4.1.	Pomoc mieszkaniowa poprzez skierowanie do mieszkania chronionego	liczba wychowanków, objętych pomocą mieszkaniową	5	5	6	MOPR	2019 r. - 63.166 zł – budżet samorządowy 2020 r. - 123.888zł - budżet samorządowy 2021 r. - 37.481 zł – budżet samorządowy
3.4.2.	Współpracowano z administratorem zasobów mieszkaniowych w zakresie	liczba wychowanków,	-	-	1	TBS ZBM Suwałki	2021 r. wydatki bieżące jednostki

	uzyskania mieszkania socjalnego.	którzy uzyskali mieszkania							
3.5. Aktywizacja zawodowa wychowanków poprzez monitorowanie ich ścieżki edukacyjnej oraz współpracy z Powiatowym Urzędem Pracy									
3.5.1.	Monitorowano ścieżkę edukacyjną poprzez kontakty z wychowankami, szkołami, wychowawcami, pedagogami szkolnymi, opiekunami usamodzielnienia.	liczba wychowanków kontynuujących naukę	23	28	29	MOPR	2019r. – 2021r. wydatki bieżące jednostki – budżet samorządowy		
3.5.2.	Zorganizowanie staży zawodowych odbywających się w instytucjach zewnętrznych przez okres 4 m-cy na terenie miasta. Wychowankowie odbywający staż otrzymali stypendia stażowe.	liczba wychowanków, którzy odbyli staże zawodowe	8	-	-	MOPR	2019r. - 53.470 środki EFS		
3.5.3.	Pakiet ZAWÓD – organizacja kursów zawodowych: pracownik obsługi biurowej, spawanie metodą TIG, opiekun dziecięcy pow. 3 lat z modułem I pomocy przedmedycznej oraz kurs języka angielskiego. Wychowankowie otrzymali stypendia szkoleniowe.	liczba wychowanków, którzy ukończyli szkolenia zawodowe	10	-	-	MOPR	2019r. - 22.627 zł środki EFS		
Kierunek 4. Profesjonalizacja kadr pracujących z rodzinami									
4.1.	W ramach samokształcenia koordynatorzy pieczy zastępczej odbyli metodą e-learningową szkolenia z zakresu różnorodnych problemów wychowawczych występujących w rodzinach zastępczych	Liczba przeszkolonych/ liczba szkoleń	7/26	-	-	MOPR,	2019r. - środki EFS - budżet samorządowy 2021 r. - wydatki bieżące jednostki – budżet samorządowy		
4.2.	W ramach samokształcenia asystenci rodzin odbyli metodą e-learningową szkolenia z zakresu różnorodnych problemów wychowawczych występujących w rodzinach		3/13	-	-				
4.3.	Procedura odebrania dziecka – asystenci rodzin		-	-	3/1				
4.4.	Praca z rodziną w celu odzyskania dziecka z pieczy zastępczej		-	-	1/1				
4.5.	Profesjonalny asystent rodziny		-	-	1/1				

4.6.	Psychologów przeszkolono w zakresie „Interwencji kryzysowej w praktyce”, „Interwencyjna pomoc psychologiczna podczas zdarzeń masowych i katastrof”	Liczba przeszkolonych pracowników	5							2019-2021 - budżet samorządowy - środki MRiPS
4.7.	Zapewnienie superwizji pracownikom kadr pracujących z rodzinami oraz coaching grupowy mający na celu wsparcie uczestników w procesie zmiany, określeniu punktu docelowego, definiowaniu drogi dotarcia z uwzględnieniem przeszkód i sposobów radzenia sobie z nimi, wzmacnianiu kompetencji zawodowych, udzielaniu wsparcia, poszukiwaniu źródeł trudności w pracy i możliwości ich pokonywania. Skierowane do instytucji pracujących z rodziną	liczba pracownikóv korzystających z superwizji-coachingu	48	48	10					MOPR
4.8.	Szkolenie pogłębiające wiedzę i umiejętności w zakresie pomocy osobom uwikłanym w problem przemocy pt. „Współpraca w zespołach interdyscyplinarnych i grupach roboczych”	Liczba osób/liczba instytucji		25/13						2020 - środki MRiPS
4.9	Metodyka prawna i terapeutyczna interwencji pomocowej w sytuacji podejmowania działań wobec ofiary i sprawców przemocy w rodzinie.	liczba spotkań/szkoleń /liczba uczestników	-	-	1/25					2021 r. - 2.250 zł – budżet centralny
4.10.	„Odzyskać dziecko” – szkolenie mające na celu podniesienie kompetencji pracowników systemu wspierania rodziny i pieczy zastępczej	liczba spotkań-szkoleń/liczba uczestników	-	7/10	-					2020 r.2021 wydatki bieżące jednostki – budżet samorządowy
	Grupowy coaching dla nauczycieli		-	-	2/1					PO-W w partnerstwie z Fundacją Dialog oraz Fundacją Wspierania Rodzin „KORALE”

Podejmowane inicjatywy pokazały, że nadal powinno promować się działania profilaktyczne ukierunkowane na wspieranie rodzin niewydolnych w opiece nad dziećmi. Osiągnięcie tych założeń uzależnione jest od ścisłej współpracy pomiędzy instytucjami oraz od wypracowania sprawnego i efektywnego systemu działań mających realny wpływ na poprawę sytuacji dziecka i rodziny.

Uczestnicy programu mieli możliwość skorzystania z różnego rodzaju wsparcia polegającego na poradnictwie, terapii rodzinnej, uczestnictwie w grupach wsparcia, opiece i wychowaniu w placówkach wsparcia dziennego, pomocy wolontariuszy itp. Rodziny mające trudności w wypełnianiu funkcji opiekuńczo-wychowawczych objęte były wsparciem asystenta rodziny. Prowadzona asystentura miała na celu osiągnięcie przez rodzinę podstawowego poziomu stabilności życiowej.

Systematycznie realizowane były świadczenia finansowe na pokrycie kosztów utrzymania dzieci przebywających w rodzinnej i instytucjonalnej pieczy zastępczej oraz świadczenia przysługujące usamodzielnianym wychowankom podlegającym procesowi usamodzielnienia. Dzięki realizacji indywidualnych programów usamodzielnienia prowadzono monitoring ścieżki edukacyjnej oraz zawodowej wychowanków.

Prowadzono kampanię promującą rodzicielstwo zastępcze, w wyniku której pozyskiwano kandydatów do pełnienia funkcji niezawodowej rodziny zastępczej. W dalszym ciągu nie zaspokaja to potrzeb organizatora pieczy zastępczej w tym zakresie. W związku z powyższym zasadne jest kontynuowanie działań rozpowszechniających rodzinne formy opieki zastępczej i stwarzanie optymalnych warunków do rozwoju zawodowych rodzin zastępczych.

Ważnym elementem był dostęp pracowników instytucji i organizacji pomocowych do ciągłego podwyższania kwalifikacji, wiedzy i umiejętności poprzez udział w szkoleniach, warsztatach, konferencjach, udziału w superwizji.

Przedstawione powyżej działania należy uznać za niezbędne i wymagające dalszej kontynuacji. Koniecznym jest zagwarantowanie środków finansowych na realizację przedsięwzięć mających na celu wzmocnienie i wsparcie rodzin w wypełnianiu funkcji opiekuńczo-wychowawczych.

Szczególny nacisk należy położyć na:

- 1) wsparcie rodziny naturalnej dziecka przed wystąpieniem sytuacji kryzysowych, których konsekwencją jest zabieranie dziecka z domu;
- 2) intensyfikowanie pracy z rodziną biologiczną po ograniczeniu władzy rodzicielskiej aby zwiększyć szanse powrotu dziecka do rodziny naturalnej;
- 3) wsparcie i rozwój rodzinnych form pieczy zastępczej. W okresie realizacji programu udało się stworzyć tylko 1 zawodową rodzinę zastępczą;
- 4) pozyskiwanie kandydatów do sprawowania zawodowych rodzin zastępczych, które zabezpieczą potrzeby dzieci i stworzą im prawidłowe środowisko opiekuńczo-wychowawcze;
- 5) kontynuowanie wsparcia pełnoletnich wychowanków pieczy zastępczej oraz ich opiekunów.

Wykaz niektórych skrótów użytych w sprawozdaniu

1. **CAS „Przymat”** – Centrum Aktywności Społecznej „Przymat” w Suwałkach
2. **KMP** – Komenda Miejska Policji w Suwałkach
3. **LO** – Liceum Ogólnokształcące nr I i nr II w Suwałkach
4. **MKRPA** – Miejska Komisja Rozwiązywania Problemów Alkoholowych w Suwałkach
5. **ZI-** Zespół Interdyscyplinarny
6. **MOPR-** Miejski Ośrodek Pomocy Rodzinie w Suwałkach
7. **NGO** – Organizacje pozarządowe oraz kościelne osoby prawne i prowadzone przez nie jednostki organizacyjne
8. **PO-W** – Placówka Opiekuńczo-Wychowawcza w Suwałkach „Dom nr 1” i „Dom nr 2”
9. **PP-P** – Poradnia Psychologiczno-Pedagogiczna w Suwałkach
10. **PSSE** – Powiatowa Stacja Sanitarno-Epidemiologiczna w Suwałkach
11. **PUP** – Powiatowy Urząd Pracy w Suwałkach
12. **SAS-A** – Stowarzyszenie Aktywności Społeczno-Artystycznej „Nie Po Drodze” w Suwałkach
13. **„SL SALOS”** – Stowarzyszenie Lokalne Salezjańskiej Organizacji Sportowej „SL SALOS” w Suwałkach
14. **SOPD „Przystań”** – Społeczna Organizacja Przyjaciół Dzieci „Przystań” w Suwałkach
15. **SP** – Szkoła Podstawowa w Suwałkach
16. **SOK** – Suwalski Ośrodek Kultury w Suwałkach
17. **SOSW** – Specjalny Ośrodek Szkolno – Wychowawczy w Suwałkach
18. **TPD** – Zarząd Okręgu Towarzystwa Przyjaciół Dzieci w Suwałkach
19. **WSSiZ UM-** Wydział Spraw Społecznych i Zdrowia Urzędu Miasta Suwałki
20. **ZBM TBS** – Zarząd Budynków Mieszkalnych w Suwałkach
21. **ZS** – Zespół Szkół w Suwałkach
22. **ZST** – Zespół Szkół Technicznych w Suwałkach
23. **ZSTKR** – Zespół Szkół Technicznych Kształcenia Rolniczego

DYREKTOR
 Miejskiego Ośrodka Pomocy Rodzinie
 w Suwałkach
Leszek Lewoc

Suwałki, maja 2022 r.

BOP.0720.5.2022

**Informacja z konsultacji społecznych z Suwalską Radą Działalności Pożytku
Publicznego projektu Miejskiego Programu Wspierania Rodziny i Rozwoju Pieczy
Zastępczej w Mieście Suwałki na lata 2022-2024**

Projekt Miejskiego Programu Wspierania Rodziny i Rozwoju Pieczy Zastępczej w Mieście Suwałki na lata 2022-2024 został poddany konsultacjom społecznym z Suwalską Radą Działalności Pożytku Publicznego.

Projekt uchwały wraz z formularzem zgłaszania opinii został zamieszczony w Biuletynie Informacji Publicznej pod adresem bip.um.suwalki.pl, na stronie internetowej Urzędu Miejskiego w Suwałkach www.um.suwalki.pl oraz na tablicy ogłoszeń w Urzędzie Miejskim w Suwałkach.

Konsultacje odbyły się **10 maja 2022 roku** na posiedzeniu Rady.

Suwalska Rada Działalności Pożytku Publicznego zgłosiła sześć propozycji zmian.

Wyniki konsultacji, zawierające zgłoszone propozycje zmian wraz ze stanowiskiem Prezydenta Miasta Suwałk w sprawie ich przyjęcia lub odrzucenia - w załączeniu.

A red circular stamp with the text "PREZYDENT" in the center and "Czesław Bonkiewicz" written below it in a smaller font. The stamp is partially obscured by a blue ink scribble.

**Wyniki konsultacji z Suwalską Radą Działalności Pożytku Publicznego
projektu Miejskiego Programu Wspierania Rodziny i Rozwoju Pieczy Zastępczej
w Mieście Suwałki na lata 2022-2024**

Organizacja zgłaszająca - Suwalska Rada Działalności Pożytku Publicznego

Lp.	Opinie i uwagi zgłoszone w trakcie konsultacji		Uzasadnienie do wprowadzenia zmian	Stanowisko Prezydenta Miasta Suwałk
	dotychczasowy zapis:	proponowana zmiana zapisu lub treść nowego zapisu:		
1.	Rozdział I, punkt 1.2. Pomoc społeczna jako ostatnie ogniwo systemu zabezpieczenia społecznego wspiera osoby i rodziny w wysiłkach zmierzających do zaspokojenia podstawowych potrzeb bytowych i umożliwia im zaspokajanie potrzeb egzystencjalnych przy uwzględnieniu możliwości prawnych i finansowych instytucji pomocy społecznej.”	Pomoc społeczna jako ostatnie ogniwo systemu zabezpieczenia społecznego wspiera osoby i rodziny w wysiłkach zmierzających do zaspokojenia podstawowych potrzeb bytowych i umożliwia im zaspokajanie potrzeb egzystencjalnych przy uwzględnieniu możliwości prawnych i finansowych instytucji pomocy społecznej.	Słowo egzystencjalny dzisiaj jest używane w kontekście filozofii i literatury, a nie potrzeb bytowych.	Propozycja przyjęta.
2.	Rozdział I, punkt 1.2., wiersz w tabeli „-rodziny pełne, o liczbie dzieci, 2021”: 196	430	Pomyłka liczbowa.	Propozycja przyjęta.
3.	Rozdział I, punkt 1.3. Wśród niekorzystnych zmian społecznych dotyczących życia rodzinnego wymienić można: preferowanie przez młodych ludzi, a w szczególności migracje zarobkowe rodziców, rozluźnienie więzi i relacji pomiędzy poszczególnymi członkami rodziny, przemoc w rodzinie, alkoholizm i nowe rodzaje uzależnień, nasilanie się konfliktów, itp.	Brakuje jakichś słów w fragmencie: „preferowanie przez młodych ludzi, a w szczególności”	Pomyłka edytorska.	Propozycja przyjęta. Przyjmuje się zapis w brzmieniu: Wśród niekorzystnych zmian społecznych dotyczących życia rodzinnego wymienić można: migracje zarobkowe rodziców, rozluźnienie

				więzi i relacji pomiędzy poszczególnymi członkami rodziny, przemoc w rodzinie, alkoholizm i nowe rodzaje uzależnień, nasilanie się konfliktów, itp.
4.	Rozdział III, punkt 3.6. brak	14. Zespół Interdyscyplinarny ds. Przeciwdziałania Przemocy w Rodzinie – ZI.	Poprawka redakcyjna.	Propozycja przyjęta.
5.	Rozdział III, punkt 3.6.14. Darczyńcy.	Wykreślić	Poprawka redakcyjna, słowo „Darczyńcy” nie występuje nigdzie wcześniej w Programie, tylko w punkcie 3.6, dlatego nieuzasadnione jest wymienienie darczyńców jedynie w tym punkcie.	Propozycja przyjęta.
6.	Rozdział III, punkt 3.6. 10. Organizacje pozarządowe, kościoły i związki wyznaniowe – NGO.	10. Organizacje pozarządowe oraz podmioty, o których mowa w art. 3 ust. 3 ustawy z dnia 24 kwietnia 2003 r. o działalności pożytku publicznego i o wolontariacie – NGO.	Zapis zgodny z ustawą o działalności pożytku publicznego i o wolontariacie.	Propozycja przyjęta.

Sporządziła

Agnieszka Szyszko, Kierownik Biura Współpracy z Organizacjami Pozarządowymi
Suwałki, 13 maja 2022 r.

UCHWAŁA NR
RADY MIEJSKIEJ W SUWAŁKACH

z dnia 2022 r.

**w sprawie Miejskiego Programu Wspierania Rodziny i Rozwoju Pieczy Zastępczej
w Mieście Suwałki na lata 2022 - 2024**

Na podstawie art.18 ust.2 pkt 15 ustawy z dnia 8 marca 1990 r. o samorządzie gminnym (Dz.U. z 2022 r. poz.559, poz. 583 i poz. 1005) oraz art. 92 ust.2 ustawy z dnia 5 czerwca 1998 r. o samorządzie powiatowym (Dz.U. z 2022 r. poz.528 i poz. 583) w związku z art. 176 pkt 1 i art.180 pkt 1 ustawy z dnia 9 czerwca 2011 r. o wspieraniu rodziny i systemie pieczy zastępczej (Dz.U. z 2022 r. poz. 447), uchwała się, co następuje:

§ 1. Uchwala się Miejski Program Wspierania Rodziny i Rozwoju Pieczy Zastępczej w Mieście Suwałki na lata 2022 – 2024, stanowiący załącznik do niniejszej uchwały.

§ 2. Wykonanie uchwały powierza się Prezydentowi Miasta Suwałk.

§ 3. Uchwała wchodzi w życie z dniem podjęcia.

Nie wnoszę zastrzeżeń
formalno-prawnych i redakcyjnych

Suwałki, dnia 2022
RADCA PRAWNY...

Lukasz Bińczyk
Nr wpisu BL/L/163

UZASADNIENIE

do projektu uchwały Rady Miejskiej w Suwałkach w sprawie Miejskiego Programu Wspierania Rodziny i Rozwoju Pieczy Zastępczej w Mieście Suwałki na lata 2022 -2024.

Miejski Program Wspierania Rodziny i Rozwoju Pieczy Zastępczej w Mieście Suwałki na lata 2022 -2024 został opracowany stosownie do uregulowań art. 176 pkt 1 oraz art. 180 pkt 1 ustawy z dnia 9 czerwca 2011 r. o wspieraniu rodziny i systemie pieczy zastępczej (Dz. U. z 2022 r. poz. 447).

Przedmiotowy Program przedstawia kierunki działań zmierzające do tworzenia warunków dla rozwoju rodziny i opieki nad dzieckiem, szczególnie w przypadkach trudnej sytuacji życiowej.

Celem Programu jest realizacja zadań zmierzających do wspomagania rodziny naturalnej w wypełnianiu funkcji opiekuńczo-wychowawczych, rozwoju rodzinnej pieczy zastępczej, zabezpieczenia usług świadczonych przez instytucjonalną pieczę zastępczą na terenie Miasta Suwałki oraz podejmowanie działań na rzecz usamodzielnienia podopiecznych z rodzin zastępczych przy ścisłej współpracy samorządu, organizacji pozarządowych i innych instytucji zajmujących się rodziną.

Powstanie Programu poprzedziła diagnoza rodzin z problemami opiekuńczo-wychowawczymi oraz zastępczych form opieki rodzinnej na terenie Miasta Suwałki.

Program poddany został konsultacji z Suwalską Radą Działalności Pożytku Publicznego.

Zakłada się, iż realizacja Programu w kilkuletniej perspektywie na poziomie gminy ograniczy liczbę dzieci umieszczanych w instytucjonalnej pieczy zastępczej, zaś na poziomie powiatu wpłynie na rozwój i jakość świadczonej opieki w pieczy zastępczej.

Źródłem finansowania zadań objętych Programem będą środki własne Miasta Suwałki przewidziane w planie finansowym na każdy rok budżetowy, środki własne jednostek samorządu i organizacji pozarządowych oraz środki pozyskane ze źródeł zewnętrznych.

Suwałki, 2022-05-27

PREZYDENT
Czesław Benkiewicz

Załącznik do uchwały Nr
Rady Miejskiej w Suwałkach
z dnia 2022 r.

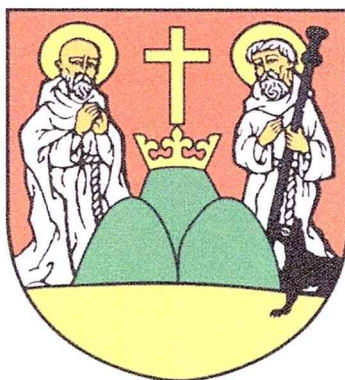

**MIEJSKI PROGRAM WSPIERANIA RODZINY
I ROZWOJU PIECZY ZASTĘPCZEJ
W MIEŚCIE SUWAŁKI
NA LATA 2022-2024**

Suwałki 2022

Spis Treści

Wprowadzenie	3
Rozdział I. Charakterystyka rodzin na terenie Miasta Suwałk	4
1.1. Dane demograficzne	4
1.2. Charakterystyka rodzin objętych pomocą społeczną i systemem wsparcia rodziny	5
1.3. Powody i formy udzielania pomocy rodzinom w mieście Suwałki	5
1.4. Przyczyny pozbawiania rodziców opieki nad dziećmi	10
Rozdział II. Piecza zastępcza na terenie Miasta Suwałki.....	11
2.1. Rodzinna piecza zastępcza.....	11
2.2. Instytucjonalna piecza zastępcza	15
2.3. Usamodzielnianie wychowanków zastępczych form opieki rodzinnej i placówek resocjalizacyjnych	16
2.4. Wydatki na funkcjonowanie pieczy zastępczej	17
2.5. System wspierania rodziny i rozwoju pieczy zastępczej w mieście Suwałki .	18
Rozdział III. Realizacja programu	19
3.1. Cel główny	19
3.2. Grupa docelowa	19
3.3. Kierunki i zadania realizacyjne	19
3.4. Zakładane rezultaty	23
3.5. Źródła finansowania	23
3.6. Partnerzy w realizacji programu	23
3.7. Monitoring i ewaluacja	23
3.8. Podstawy prawne programu	24

Wprowadzenie

Podstawą opracowania „Miejskiego Programu Wspierania Rodziny i Rozwoju Pieczy Zastępczej w Mieście Suwałki na lata 2022 – 2024” są założenia ustawy z dnia 9 czerwca 2011 r. o wspieraniu rodziny i systemie pieczy zastępczej. Zgodnie z art. 176 pkt 1 oraz art. 180 pkt 1 ww. ustawy do zadań własnych gminy/powiatu należy opracowywanie i realizacja trzyletnich programów dotyczących rozwoju pieczy zastępczej.

Zadania gminy/powiatu i organizatora pieczy zastępczej od 1 stycznia 2012 r. realizuje Miejski Ośrodek Pomocy Rodzinie w Suwałkach.

Ustawa wyraźnie rozdziela kompetencje gminy i powiatu, w ten sposób, że do zadań własnych gminy przypisuje się m.in. pracę z rodziną biologiczną przeżywającą trudności opiekuńczo-wychowawcze w tym rodzinami, których dzieci umieszczono w pieczy zastępczej, natomiast do zadań powiatu organizację pieczy zastępczej, zarówno w obszarze rodzinnym, środowiskowym jak i instytucjonalnym.

Celem programu jest realizacja zadań zmierzających do wspomagania rodziny naturalnej w realizacji zadań opiekuńczo-wychowawczych, profilaktyka, tworzenie stabilnego i trwałego środowiska wychowawczego, rozwoju rodzinnej pieczy zastępczej, zabezpieczenia usług świadczonych przez instytucjonalną pieczę zastępczą na terenie Miasta Suwałki oraz podejmowanie działań na rzecz usamodzielnienia wychowanków opuszczających pieczę zastępczą.

Punktem wyjścia do opracowania kompleksowej i funkcjonalnej formuły Programu na kolejny okres jest diagnoza sytuacji suwalskich rodzin z dziećmi, w tym korzystających z pomocy społecznej oraz tworzących system pieczy zastępczej.

Opracowany program jest kontynuacją zadań z zakresu wspierania rodziny i rozwoju pieczy zastępczej w Mieście Suwałki do 2021 r. Podejmowane i kontynuowane działania polegają na:

- zapewnianiu rodzinom przeżywającym trudności wsparcia i pomocy asystenta rodziny,
- prowadzeniu placówek wsparcia dziennego,
- zapewnianiu dostępu do poradnictwa specjalistycznego,
- umożliwianiu udziału w szkoleniach wzmacniających kompetencje i umiejętności wychowawcze,
- realizacji programów profilaktycznych,
- utrzymywaniu stałego kontaktu z rodzinami zastępczymi pozwalające na systematyczną diagnozę ich potrzeb,
- rozwoju zawodowych rodzin zastępczych,
- integracji ze środowiskiem oraz wsparciu finansowym i rzeczowym pełnoletnich wychowanków opuszczających pieczę zastępczą,
- zapewnianiu adekwatnej do potrzeb liczby miejsc w mieszkaniach chronionych,
- udziale w szkoleniach wzmacniających kompetencje osób sprawujących pieczę oraz umożliwiających nabycie wiedzy i umiejętności rozwiązywania występujących trudności,
- współpracy lokalnych instytucji i organizacji realizujących zadania na rzecz rodzin z dziećmi.

Program zakłada, że jego realizacja w kilkuletniej perspektywie ograniczy liczbę dzieci umieszczanych zarówno w instytucjonalnej jak i rodzinnej pieczy zastępczej.

Rozdział I. Charakterystyka rodzin na terenie Miasta Suwałk.

Analiza danych demograficznych dotyczy głównie okresu 2018-2020 z uwagi na brak danych za rok 2021.

1.1.Dane demograficzne

W Mieście Suwałki zamieszkuje 69.639¹ mieszkańców, w tym 8.673 rodzin z dziećmi objętych świadczeniami wychowawczymi i dodatkami wychowawczymi.

Działania Miasta skupiają się na rozwiązywaniu problemów społecznych jego mieszkańców. Priorytetowo traktowane są działania adresowane do rodzin z dziećmi.

Ogólna liczba ludności w latach 2018 – 2020

Lata	Ogółem	Mężczyźni	Kobiety
2018	69 827	33 356	36 471
2019	69 758	33 348	36 410
2020	69 639	33 288	36 351

Źródło: Główny Urząd Statystyczny

Obserwuje się sukcesywny spadek ludności spowodowany umieralnością ludności oraz spadkiem przyrostu naturalnego.

Strukturę wiekową w latach 2018 -2020 mieszkańców obrazuje poniższa tabela:

lata	Wiek											
	0 - 4		5 -14		15 - 19		20 - 24		25 - 59		60 i więcej	
	Płeć											
	M	K	M	K	M	K	M	K	M	K	M	K
2018	1848	1760	3752	3582	1812	1864	2166	2072	17532	18300	6246	8893
2019	1908	1812	3729	3533	1800	1828	2028	1974	17341	18066	6542	9197
2020	1923	1805	3715	3531	1803	1793	1874	1856	17225	17916	6748	9450

Źródło: Główny Urząd Statystyczny

Z powyższych danych wynika, że:

- 20,92 % to dzieci i młodzież od 0 - 19 lat,
- 5,36 % młodzież od 20 – 24 lat,
- 50,46 % stanowią osoby w wieku od 25-59 lat,
- 23,26 % to osoby w wieku 60 i więcej lat.

Osoby w wieku aktywności zawodowej stanowią ponad połowę społeczeństwa, dzieci i młodzież ok.21 %.

Bezrobocie w Suwałkach kształtuje się na poziomie 5,6 %², z tendencją spadkową.

Do ważniejszych systemów zabezpieczenia społecznego kierowanych do rodzin z dziećmi o niskich dochodach należą świadczenia rodzinne, fundusz alimentacyjny i pomoc społeczna.

Działania polegają na dostosowywaniu i reagowaniu na pojawiające się w rodzinie trudności poprzez stałe doskonalenie i poszerzanie oferty pomocy.

¹ Dane GUS.

² Dane PUP Suwałki wg stanu na 30 czerwca 2021 r.

1.2. Charakterystyka rodzin objętych pomocą społeczną i systemem wsparcia rodziny

Pomoc społeczna jako ostatnie ogniwo systemu zabezpieczenia społecznego wspiera osoby i rodziny w wysiłkach zmierzających do zaspokojenia podstawowych potrzeb bytowych i umożliwia im zaspokajanie potrzeb egzystencjalnych przy uwzględnieniu możliwości prawnych i finansowych instytucji pomocy społecznej.

Struktura rodzin objętych pomocą społeczną w latach 2019 - 2021

Struktura rodzin	Liczba rodzin		
	2019	2020	2021
Ogólna liczba rodzin	1803	1843	1754
Liczba osób w rodzinach	3586	3653	3343
Rodziny z dziećmi, z tego:	499	497	430
- rodziny pełne, o liczbie dzieci:	276	279	234
jedno	68	67	49
dwoje	81	83	78
troje i więcej	127	129	107
- rodziny niepełne	223	218	196
jedno	78	74	62
dwoje	85	84	75
troje i więcej	60	60	59

Zródło: Sprawozdania MPiPS-03 za lata 2019-2021

Z roku na rok zauważamy spadek liczby rodzin objętych pomocą społeczną. Rodziny z dziećmi, nierzadko borykają się z różnego rodzaju współistniejącymi problemami i stanowią ok. 25% ogólnej liczby świadczeniobiorców.

Dane wykazują, że ok. 54 % populacji stanowią rodziny pełne, natomiast ok. 46 % to samotni rodzice. Wielodzietność kształtuje się na poziomie 39 %. Ze strukturą rodziny ściśle związana jest sytuacja materialna, mieszkaniowa, ograniczone możliwości w wypełnianiu ról rodzicielskich.

1.3. Powody i formy pomocy rodzinom w mieście Suwałki

Wśród niekorzystnych zmian społecznych dotyczących życia rodzinnego można wymienić: migracje zarobkowe rodziców, rozluźnienie więzi i relacji pomiędzy poszczególnymi członkami rodziny, przemoc w rodzinie, alkoholizm i nowe rodzaje uzależnień, nasilanie się konfliktów, itp. Zmiany te mają wpływ na realizację podstawowych funkcji rodzicielskich oraz zaspokajanie podstawowych potrzeb dziecka.

Spośród ogólnej liczby rodzin z dziećmi (8.673) w mieście Suwałki ok. 5% korzysta ze świadczeń pomocy społecznej.

**POWODY UDZIELANIA POMOCY SPOŁECZNEJ W
LATACH 2019-2021**

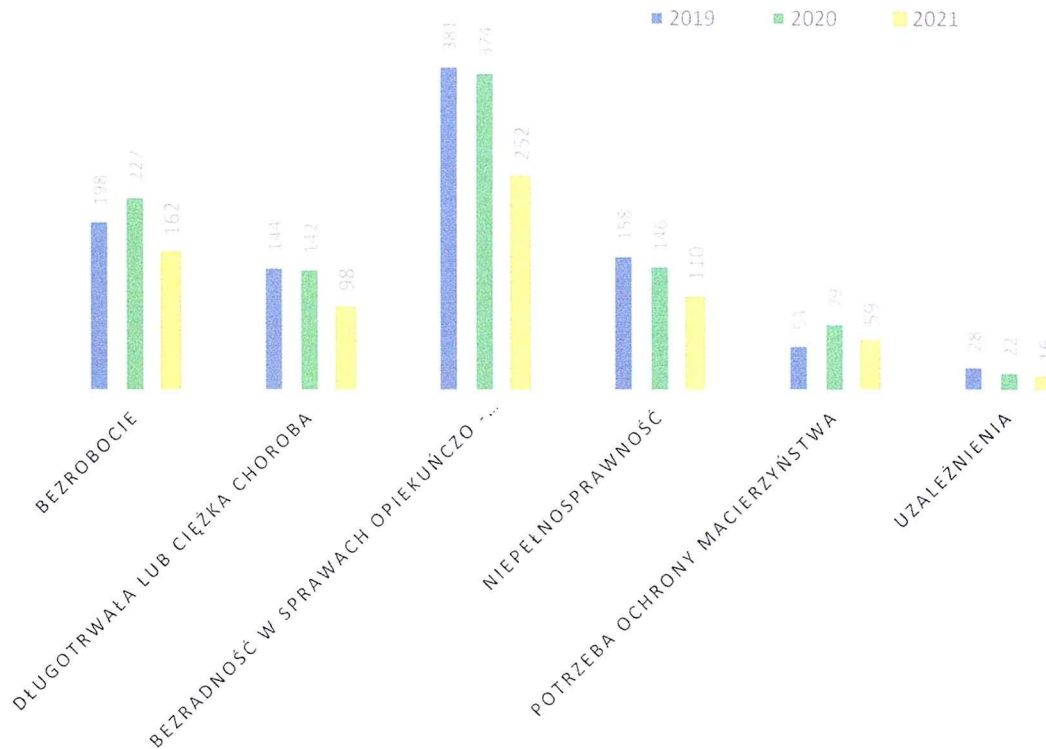

Źródło: Dane MOPR w Suwałkach za lata 2019-2021

Jak widzimy wśród rodzin objętych pomocą społeczną dominuje bezradność opiekuńczo wychowawcza, zaś pozostałe przesłanki zazwyczaj potęgują jej rozmiar.

Status społeczny i zawodowy rodziców przekłada się na niskie kompetencje opiekuńczo-wychowawcze wynikające często z niedojrzałości społeczno-emocjonalnej do pełnienia ról rodzicielskich, nieporadności życiowej, wadliwych postaw wobec dzieci, braku zainteresowania ich rozwojem i potrzebami, niechęcią do podejmowania zatrudnienia. Patologie i uzależnienia dostarczają wszystkim domownikom problemów finansowych, życiowych i emocjonalnych.

To wszystko sprawia, że rodzice sięgają po świadczenia z pomocy społecznej.

Wybrane formy świadczeń pomocy społecznej kierowane do rodzin z dziećmi w Mieście Suwałki

Rodzaj pomocy	Kryterium dochodowe	lata/ liczba rodzin/ liczba dzieci		
		2019	2020	2021
Zasiłek stały	do 528 zł na osobę w rodzinie	20/39	24/45	18/28
Zasiłki okresowe		163/381	205/457	166/356
Zasiłki celowe	powyżej 528 zł na osobę w rodzinie, na zasadzie odpłatności	223/275	224/283	226/277
Pomoc rzeczowa (opał z dowozem)		2/3	1/1	1/1
Gorący posiłek	powyżej 792 zł na osobę w rodzinie, na zasadzie częściowej odpłatności	413/911	344/748	180/293
Świadczenie pieniężne na zakup posiłków lub żywności	792 zł na osobę w rodzinie	266/690	377/981	328/860

Źródło: Sprawozdania MOPR w Suwałkach za lata 2019-2021

Najczęściej udzielaną formą pomocy kierowaną do rodzin z dziećmi jest gorący posiłek lub świadczenie pieniężne na zakup posiłków lub żywności w ramach Programu „Posiłek w szkole”

i w domu”. Spadek liczby dzieci objętych gorącym posiłkiem jest efektem zamknięcia placówek oświatowych i wprowadzeniem nauczania zdalnego lub hybrydowego z uwagi na stan epidemiczny. Uczniom zmieniano formę pomocy na świadczenie pieniężne na zakup posiłku lub żywności w ramach programu „Posiłek w szkole i w domu na lata 2019- 2023”.

Pomimo uzyskiwania faktycznych dochodów przekraczających kryterium dochodowe, m.in. ze świadczeń wychowawczych, które ustawowo wyłączone są z dochodu uprawniającego do świadczeń z pomocy społecznej znaczna część rodzin sięga po świadczenia pieniężne. W przypadku rodzin dysfunkcyjnych, w których występuje podejrzenie marnotrawienia środków pomoc zastępowana jest formą niepieniężną (opłata czynszu, energii, itp.).

Wieloletnia obserwacja funkcjonowania rodzin dotkniętych czynnikami powodującymi wykluczenie społeczne pozwala na stwierdzenie, że w wielu rodzinach występuje „dziedziczenie biedy”.

Świadczenia pieniężne na rzecz rodzin z dziećmi

Źródłem dochodu rodzin ubiegających się o pomoc są najczęściej świadczenia rodzinne, świadczenia wychowawcze, alimenty, dodatki mieszkaniowe, praca dorywcza i sporadycznie pomoc rodziny.

Obecnie obowiązujące regulacje prawne wykazują charakter prorodzinny, bowiem poza pomocą społeczną rozbudowany został system zabezpieczenia służący zaspokajaniu potrzeb dzieci i dbający o ich dobro skierowany do rodzin o nieco wyższych dochodach, bądź przyznawanych niezależnie od dochodu.

Wybrane formy świadczeń rodzinnych w Mieście Suwałki

Rodzaj pomocy	Kryterium dochodowe	lata/ liczba rodzin/ liczba dzieci		
		2019	2020	2021
Zasiłki rodzinne	674 zł na osobę w rodzinie 764 zł na osobę w rodzinie, w której wychowywane jest dziecko niepełnosprawne	2456/5123	1975/4373	1656/3844
- dodatki z tytułu urodzenia dziecka		217 św.	181 św.	244/244
- dodatki z tytułu samotnego wychowywania dziecka		200/250	168/214	155/194
- dodatki z tytułu rozpoczęcia roku szkolnego		1651/2726	1364/2341	1177/2073
- dodatki z tytułu wychowywania dziecka w rodzinie wielodzietnej		558/800	529/780	498/759
- dodatek z tytułu kształcenia i rehabilitacji		289/314	267/293	257/278
Świadczenia pielęgnacyjne	Niezależnie od dochodu	280	340	417
Jednorazowa zapomoga z tytułu urodzenia dziecka	1922 zł na osobę w rodzinie	569 św.	496 św.	477/488
Świadczenia wychowawcze (500+)	Niezależnie od dochodu	8192/12952	8143/13357	8536/13632
Jednorazowe świadczenia skierowane do rodzin z dzieckiem o ciężkim i nieodwracalnym upośledzeniu albo nieodwracalną chorobą zagrażającą życiu	Niezależnie od dochodu	6/6.	10/10	10/11
Fundusz alimentacyjny	900 zł na osobę w rodzinie	581/800	537/769	538/773
Rządowy Program „Dobry Start”	Niezależnie od dochodu	5657/8078	5639/8105	x

Źródło: Sprawozdania MOPR w Suwałkach za lata 2019-2021

Z roku na rok zauważamy spadek liczby rodzin uprawnionych do świadczeń rodzinnych z uwagi na zamrożenie kryteriów dochodowych, które nie ulegają zmianie od 2016, natomiast wzrastają świadczenia przysługujące bez względu na dochód.

Prowadzona polityka prorodzinna poprzez wdrożenie świadczenia wychowawczego wprowadzonego ustawą z dnia 11 lutego 2016 r. o pomocy państwa w wychowywaniu dzieci podniosła poziom życia rodzin z dziećmi eliminując problem faktycznego ubóstwa.

Pozafinansowe wsparcie rodzin

W prawidłowej realizacji funkcji opiekuńczo – wychowawczej rodziców duże znaczenie mają działania prewencyjne oraz wspomagające.

Podjęmowano i proponowano różnego rodzaju wsparcie polegające na poradnictwie, terapii, opiece i wychowaniu w placówkach wsparcia dziennego, rozwijano infrastrukturę przedszkolną adekwatnie do potrzeb, która umożliwiała rodzicom powrót na rynek pracy. Wskaźniki pokazują, że coraz chętniej mieszkańcy korzystają z przywilejów Suwalskiej Karty Mieszkańca i Ogólnopolskiej Karty Dużej Rodziny w zakresie aktywnego spędzania czasu wolnego i rozwoju zainteresowań, a jednocześnie umożliwiających zwiększanie szans rozwojowych i życiowych dzieci i młodzieży wychowujących się w rodzinach wielodzietnych, co wpływa na poprawę ich funkcjonowania.

Niektóre formy wsparcia obrazuje poniższa tabela

Rodzaj wsparcia	Lata/ liczba osób objętych wsparciem		
	2019	2020	2021
Suwalska Karta Mieszkańca	26 107	30 142	34 148
„Ogólnopolska Karta Dużej Rodziny”	5 374	5 618	6 613
Interwencja kryzysowa	70	62	45
Opieka w placówkach opiekuńczo-wychowawczych wsparcia dziennego	165	158	156
Poradnictwo specjalistyczne (psychologiczne, pedagogiczne, prawne, socjalne)	6 992	8 373	9 474
Wsparcie poradni psychologiczno-pedagogicznych	3 464	2 548	2 195
Liczba dzieci do lat 3 objętych opieką żłobkową	740	764	687
Liczba dzieci uczęszczających do przedszkola i oddziałów przedszkolnych	2028	3060	3205

Zródło: dane Wydziału Spraw Społecznych i Zdrowia, Wydziału Oświaty Wychowania i Sportu UM w Suwałkach za lata 2019-2021

W realizację pozafinansowego wsparcia zaangażowanych i współpracujących ze sobą jest szereg podmiotów, takich jak: przedsiębiorcy, instytucje pomocy społecznej, oświaty, sportu, sądu, kultury, służby zdrowia i organizacje pozarządowe. Każda z tych instytucji oferuje pomoc dostosowaną do potrzeb rodziny.

Wsparcie asystenta rodziny

Dziecko najlepiej wychowuje się i rozwija w środowisku rodzinnym. Jeżeli rodzina biologiczna rozpada się z jakichkolwiek przyczyn, bądź nie jest w stanie realizować swoich podstawowych zadań, wówczas potrzebna jest ingerencja, która umożliwiałaby eliminację zagrożeń.

Opierając się na założeniach ustawy o wspieraniu rodziny i systemie pieczy zastępczej jednym z instrumentów pracy socjalnej jest asystentura rodziny. Celem pracy socjalnej jest aktywizowanie i motywowanie do podejmowania działań na rzecz poprawy funkcjonowania rodzin z zastosowaniem dostępnych instrumentów środowiskowych, o których nie należy zapominać pracując z rodziną.

Kluczową przesłanką do objęcia rodziny wsparciem asystenta jest niewłaściwy sposób wypełniania funkcji opiekuńczo-wychowawczej przez rodziców.

Rolą asystenta jest podejmowanie działań, których celem jest osiągnięcie przez rodzinę podstawowego poziomu stabilności życiowej i niedopuszczenie do oddzielenia dzieci od rodziny.

W dobrze działającej rodzinie, związek między rodzicami, a dziećmi jest oparty na bliskości, intymności, miłości, szacunku i przyjaźni. Załączkiem destrukcji mogą być różnego rodzaju uzależnienia, przemoc, wyuczona bezradność czy choroba. Problemy wychowawcze z dziećmi pojawiają się jako objaw i skutek tych zjawisk.

Asystent rodziny prowadzi pracę z rodziną w miejscu jej zamieszkania lub miejscu wskazanym przez rodzinę, za jej zgodą i z jej aktywnym udziałem, z uwzględnieniem zasobów własnych rodziny oraz źródeł wsparcia zewnętrznego.

Na jednego asystenta nie może przypadać więcej niż 15 rodzin objętych wsparciem.

Rodziny objęte opieką asystenta rodziny w latach 2019-2021

	Lata		
	2019	2020	2021
Praca socjalna z zastosowaniem kontraktu socjalnego	66	65	72
Liczba zatrudnionych asystentów rodziny	3	3	3
Ogólna liczba rodzin objętych opieką asystenta, w tym:	45	42	53
- liczba rodzin wielodzietnych	15	18	18
- liczba rodzin zobowiązanych do współpracy przez sąd	16	17	21
- liczba rodzin z ograniczoną władzą rodzicielską/liczba dzieci w pieczy zastępczej	36/37	37/42	44/50
Liczba dzieci w rodzinach objętych asystą	91	83	102
Przeciętny czas korzystania z usług asystenta w miesiącach	27	28	23
Liczba rodzin, z którymi zakończono współpracę, w tym:	19	10	13
- rodziny, które zrezygnowały z usług asystenta	13	6	5
Liczba dzieci, które powróciły pod opiekę rodziny biologicznej	2	2	0

Źródło: Sprawozdania MOPR w Suwałkach

Z analizy powyższych danych wynika, że liczba rodzin przeżywających trudności opiekuńczo-wychowawcze ma tendencję wzrostową, ok. 34% to rodziny wielodzietne.

Często rodziny nie dostrzegają swoich problemów, co skutkuje w 40% zobowiązaniem przez sąd do współpracy z asystentem mającej na celu podniesienie kompetencji wychowawczych lub podejmowaniu działań zaradczych poprawiających sytuację dzieci, zaś w 60% zostają zobowiązani przez pracowników socjalnych w ramach postanowień kontraktu socjalnego.

Niezależnie od nałożonych zobowiązań rodziny nie wykazują aktywności i chęci do wprowadzania zmian w swoim życiu, co jest główną przyczyną rezygnacji z usług asystenta (42%). Pomimo udzielanego wsparcia i pomocy różnych służb żadne z dzieci nie powróciło do domu rodzinnego.

Praca z rodzinami dysfunkcyjnymi jest procesem złożonym i długofalowym i nie zawsze gwarantuje przywrócenie rodzinie zdolności do prawidłowego wypełniania jej funkcji.

Gdy jednak te działania nie są skuteczne i dziecko trafia do pieczy zastępczej, należy pamiętać, że z tą rodziną nadal Ośrodek i instytucje działające na rzecz rodziny kontynuują współpracę.

1.4. Przyczyny pozbawiania rodziców opieki nad dziećmi

Dysfunkcje w rodzinie nie powstają nagle, jest to proces stopniowy i narastający. Stąd określenie przyczyny pozbawienia/ograniczenia rodziców władzy jest złożone i uwarunkowane wielopropblemowo.

Postanowienia Sądu orzekające o pozbawieniu/ograniczeniu bądź zawieszeniu władzy rodzicielskiej uruchamiają system zastępczych form opieki, którego realizatorem jest Miejski Ośrodek Pomocy Rodzinie w Suwałkach.

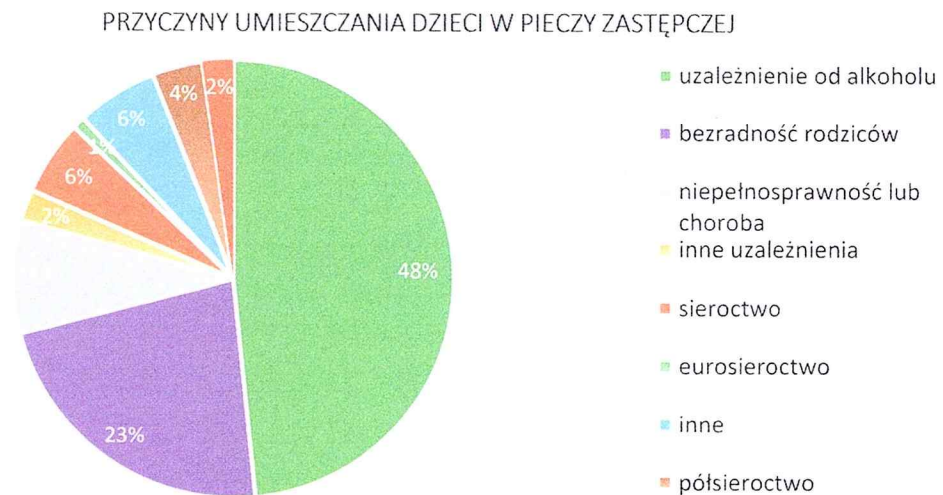

Źródło: Opracowanie własne MOPR w Suwałkach na podstawie sprawozdania rzeczowo - finansowego.

Spośród rodziców wobec których ograniczono władzę rodzicielską najliczniejszą grupę stanowią osoby z uzależnieniami, a zwłaszcza ze skłonnościami do nadużywania alkoholu (48%), od substancji psychoaktywnych (ok. 2%) i bezradnością opiekuńczo-wychowawczą (23%) wynikającą z nieporadności życiowej rodziców, braku odpowiedzialności życiowej za los swoich dzieci oraz niskich kompetencji wychowawczych.

Sieroctwo i pólsieroctwo rzadko stanowi przyczynę umieszczenia dzieci w pieczy zastępczej. Pełne sieroctwo dotyczy zaledwie kilku dzieci, a pólsieroctwo najczęściej dotyczy śmierci rodzica sprawującego faktyczną opiekę nad dzieckiem.

Mając na uwadze powyższe statystyki priorytetem powinno być konstruktywne wsparcie rodziny naturalnej w prawidłowym wypełnianiu swojej funkcji na etapie, gdy dziecko jest jeszcze w domu rodzinnym. Praca z rodziną powinna przybierać różnorodne formy dostosowane do możliwości, potrzeb i okoliczności udzielania pomocy i wsparcia.

Dużą rolę mają do spełnienia środowiskowe formy wsparcia. W placówkach wsparcia dziennego należy dostosowywać zakres oferty do ryzykownych zachowań dzieci pochodzących z rodzin z trudnościami opiekuńczo-wychowawczymi.

W zakresie organizacji czasu wolnego dla dzieci i młodzieży istotna jest współpraca ze szkołami, realizacja podwórkowych form zajęć dla dzieci oraz rozwój wolontariatu.

Z uwagi na specyfikę problemów występujących w rodzinach duży nacisk należy położyć na podnoszenie wiedzy i umiejętności wśród pracowników socjalnych i asystentów w zakresie pracy z rodzinami z problemem alkoholowym przy jednoczesnych problemach opiekuńczo-wychowawczych. Należy podjąć również działania ukierunkowane na rozwój zatrudnienia asystentów oraz rodzin wspierających z najbliższego otoczenia, z których pomocy będą mogły korzystać rodziny w kryzysie.

Rozdział II. Piecza zastępcza na terenie Miasta Suwałki.

Każde dziecko ma prawo do życia i rozwoju w swojej rodzinie. Piecza zastępcza jest sprawowana w przypadku, gdy rodzice biologiczni nie mogą zapewnić dziecku odpowiedniej opieki i wychowania. Najlepszym rozwiązaniem jest wówczas umieszczenie dziecka w rodzinnej, a przy braku możliwości w instytucjonalnej pieczy zastępczej.

Ustawa o wspieraniu rodziny i systemie pieczy zastępczej kładzie główny nacisk na utrzymanie dziecka w jego rodzinie biologicznej poprzez kompleksowe wsparcie rodziców biologicznych i wzmocnienie działań profilaktycznych. W sytuacji gdy działania te nie przyniosą efektów dziecko w ostateczności trafia do pieczy zastępczej zgodnie z orzeczeniem sądu.

Ograniczenie władzy rodzicielskiej nie stanowi środka represji w stosunku do rodziców, lecz jest środkiem ochrony zagrożonego dobra dziecka. Jego celem jest ochrona dziecka, a równocześnie niesienie pomocy rodzicom, którzy z powodu trudności wychowawczych, czy życiowych nie radzą sobie należycie z realizacją tego celu.

2.1. Rodzinna piecza zastępcza

Zgodnie z ustawą z dnia 9 czerwca 2011 r. o wspieraniu rodziny i systemie pieczy zastępczej formami rodzinnej pieczy zastępczej są:

Rodziny spokrewnione - opiekę i wychowanie nad dzieckiem przejmują członkowie rodziny dziecka, będący wstępnymi (dziadkowie, pradiadkowie) lub rodzeństwo.

Rodziny niezawodowe - tworzone są przez małżeństwo lub osoby niepozostające w związku małżeńskim, niebędący wstępnymi lub rodzeństwem dziecka, w tym przez osoby z dalszej rodziny lub też niespokrewnione z dziećmi.

Rodziny zawodowe (w tym rodziny zawodowe pełniące funkcję pogotowia rodzinnego i zawodowe specjalistyczne) tworzą małżonkowie lub osoby niepozostające w związku małżeńskim, niebędący wstępnymi lub rodzeństwem dziecka.

Rodzinne domy dziecka – tworzą małżonkowie lub osoby niepozostające w związku małżeńskim, niebędący wstępnymi lub rodzeństwem dziecka.

Szczególne miejsce przypisywane jest rodzinie zastępczej, która obok rodzin adopcyjnych - uważana jest za jedną z najkorzystniejszych form opieki nad dzieckiem osamotnionym bowiem daje szansę na powstanie więzi i stworzenie dziecku stabilnego środka wychowawczego.

Praca opiekuńczo - wychowawcza opiekunów zastępczych jest związana z ciągłym przezwyciężaniem trudnych, często wręcz kryzysowych sytuacji, wynikających z licznych najczęściej negatywnych doświadczeń dzieci przyjmowanych na wychowanie, tj. alkoholizmu rodziców, choroby, sieroctwa, przemocy, zagrożenia życia, i innych.

Na terenie miasta Suwałki system rodzinnej pieczy zastępczej tworzą rodziny spokrewnione oparte na wstępnych i rodzeństwie, rodziny niezawodowe, które tworzą osoby niespokrewnione oraz dalsza rodzina i rodziny zawodowe otrzymujące wynagrodzenia za pełnioną funkcję.

Liczba rodzin zastępczych i ich rodzaje na terenie Miasta Suwałki w latach 2019-2021

Rodzaje rodzin	Liczba rodzin		
	2019	2020	2021
Rodziny spokrewnione z dzieckiem	87	91	95
Rodziny niezawodowe	32	28	31
Rodziny zawodowe	9	10	10
Rodzinny dom dziecka	1	1	1
Razem:	129	130	137

Zródło: Dane MOPR w Suwałkach za lata 2019-2021

W m. Suwałki w latach 2019-2021 ogólna liczba rodzin kształtuje się na zbliżonym poziomie. Najliczniejszą grupę wśród wszystkich rodzin stanowią rodziny spokrewnione. Kolejną grupą pod względem liczebności są rodziny niespokrewnione. W omawianym okresie liczba rodzin zawodowych pozostaje na tym samym poziomie, przy czym w 2020 r. jedna rodzina odeszła i jedną udało się stworzyć.

Pomimo działalności promocyjno-informacyjnej na rzecz zastępczej formy opieki nad dzieckiem odnotowuje się zbyt małą liczbę kandydatów pragnących zaopiekować się dziećmi pozbawionymi opieki rodzicielskiej. Od kilku lat na terenie miasta nie ma chętnych kandydatów do prowadzenia pogotowia rodzinnego, w związku z czym problemem jest zabezpieczenie dzieci do 10 roku życia.

Świadczenia kierowane do rodzin zastępczych

Rodzaje świadczeń	Liczba dzieci objętych pomocą		
	2019	2020	2021
Pomoc z tytułu kosztów utrzymania w dziecka w rodzinie zastępczej, z tego:	206	223	236
▪ rodziny zastępcze spokrewnione – 746 zł/m-nie ³ /na 1 dziecko	117	123	129
▪ rodziny zastępcze niezawodowe – 1.131 zł/m-nie ⁴ /na 1 dziecko	45	51	58
▪ rodziny zastępcze zawodowe -1.131 zł/m-nie/na 1 dziecko	36	41	41
▪ rodzinny dom dziecka - 1.131 zł/m-nie/na 1 dziecko	8	8	8
Pokrycie kosztów związanych z potrzebami przyjmowanego dziecka – jednorazowo - nie więcej niż 1800 zł	13	29	26
Dodatek z tytułu niepełnosprawności dziecka – 227 zł⁵/na 1 dziecko	18	18	27
Dofinansowanie wypoczynku poza miejscem zamieszkania	9	3	15
Dodatek wychowawczy do 18 r. życia	168	181	187

Zródło: Dane MOPR w Suwałkach za lata 2019-2021

Poza świadczeniami związanymi z kosztami utrzymania dzieci osoby tworzące zawodowe rodziny zastępcze otrzymują:

- **wynagrodzenie miesięczne w wysokości 100 % minimalnego wynagrodzenia**, zaś osoby tworzące rodzinny dom dziecka od 100% do 130% minimalnego wynagrodzenia w zależności od liczby dzieci, zgodnie z przyjętą uchwałą nr XLIV/550/2022 Rady Miejskiej w Suwałkach z dnia 30 marca 2022 r. w sprawie podniesienia wysokości wynagrodzenia dla rodzin zastępczych zawodowych oraz prowadzącemu rodzinny dom dziecka (Dz. Urz. Województwa Podlaskiego z dnia 6 kwietnia 2022 poz. 1618);
- **środki finansowe na utrzymanie lokalu mieszkalnego w budynku wielorodzinnym lub domu jednorodzinnym** – rodzina zastępcza zawodowa lub niezawodowa może otrzymywać środki finansowe na utrzymanie lokalu w budynku wielorodzinnym lub domu jednorodzinnym w wysokości odpowiadającej kosztom ponoszonym przez rodzinę na czynsz, opłaty z tytułu najmu, opłaty za energię elektryczną i ciepłą, opał, wodę, gaz, odbiór nieczystości stałych i płynnych, dźwig osobowy, antenę zbiorczą, abonament telewizyjny i radiowy, usługi telekomunikacyjne. Wysokość środków finansowych obliczana jest proporcjonalnie do liczby osób przebywających w pieczy zastępczej wraz z opiekunami. W sytuacji, gdy w rodzinie

³ do 31 maja 2021 r. – kwota świadczenia 694 zł/m-nie/1 dziecko

⁴ do 31 maja 2021 r. – kwota świadczenia 1.052 zł/m-nie/1 dziecko

⁵ do 31 maja 2021 r. – kwota świadczenia 211 zł/m-nie/1 dziecko

zastępczej lub rodzinnym domu dziecka przebywa powyżej 3 dzieci świadczenie to przysługuje obligatoryjnie. Koszt zadania w poszczególnych latach wyniósł:

- 2021 r. - 126.706,14 zł (13 rodzin),
- 2020 r. - 103.649,76 zł (11 rodzin),
- 2019 r. - 106.225,82 zł (13 rodzin);

- **świadczenie na pokrycie niezbędnego remontu** – rodzinie zastępczej zawodowej oraz prowadzącemu rodzinny dom dziecka raz do roku starosta może przyznać świadczenie na pokrycie kosztów związanych z przeprowadzeniem niezbędnego remontu lokalu mieszkalnego w budynku wielorodzinnym lub domu jednorodzinnego. Świadczenie może być przyznane do wysokości 2-krotnego przeciętnego wynagrodzenia jeżeli mieści się w planie finansowym na dany rok. Koszt zadania w poszczególnych latach wyniósł:

- 2021 r. - 5 rodzin na kwotę – 49.344,16 zł,
- 2020 r. – 3 rodziny – 27.087,88 zł,
- 2019 r. – 6 rodzin na kwotę – 51.910,30 zł;

- **rodziny pomocowe** - tworzą rodziny zastępcze zawodowe, niezawodowe, prowadzący rodzinny dom dziecka, a także małżonkowie lub osoba niepozostająca w związku małżeńskim przeszkoleni do pełnienia funkcji rodziny zastępczej bądź rodziny adopcyjnej. Przejmują pieczę nad dziećmi w przypadku czasowego niesprawowania opieki przez rodzinę zastępczą spowodowane chorobą, nieprzewidzianymi trudnościami lub zdarzeniami losowymi, a także wypoczynkiem rodziny zastępczej zawodowej. Rodzinie zastępczej zawodowej w ciągu 12 miesięcy przysługuje prawo do urlopu wypoczynkowego w wymiarze 30 dni kalendarzowych.

Z tytułu pełnienia funkcji rodziny pomocowej wypłaca się, proporcjonalnie do ilości dni pobytu dzieci, wynagrodzenie nie niższe niż 20% wynagrodzenia rodziny zastępczej zawodowej lub prowadzącego rodzinnym dom dziecka. Dodatkowo rodziny pomocowe otrzymują świadczenia z tytułu kosztów utrzymania dzieci przyjętych pod opiekę.

W latach 2019 -2021 funkcję pomocowych rodzin pełniły:

- 2021 r. – 2 rodziny – 4 dzieci,
- 2020 r. – 2 rodziny – 7 dzieci,
- 2019 r. – 2 rodziny – 7 dzieci;

- **osoba do pomocy przy sprawowaniu opieki nad dziećmi i przy pracach gospodarskich.** Na wniosek rodziny zastępczej zawodowej lub niezawodowej, w której przebywa więcej niż 3 dzieci, a w przypadku prowadzącego rodzinny dom dziecka więcej niż 4 dzieci zatrudnia się osobę do pomocy przy sprawowaniu opieki nad dziećmi i przy pracach gospodarskich. Wymiar czasu pracy uzależniony jest od liczby dzieci w rodzinie zastępczej lub rodzinnym domu dziecka i wynosi:

- 4 dzieci – 40 godzin miesięcznie,
- 5 dzieci – 50 godzin miesięcznie,
- 6 i większej liczby dzieci – 60 godzin miesięcznie.

Koszt 1 godziny ustala się w wysokości minimalnej stawki godzinowej obowiązującej w danym roku. Z pomocy korzystało:

- w 2021 r. – 2 rodziny – 48 świadczeń – 2.160 h – 41.097,46 zł
- w 2020 r. – 5 rodzin – 49 świadczeń – 2.174 h – 37.660,26 zł
- w 2019 r.- 5 rodzin – 24 świadczenia – 1.350 h – 19.858,46 zł.

Podopieczni rodzin zastępczych stanowią specyficzną grupę. Niejednokrotnie wykazują zaburzenia zachowania i emocji, mają problemy w funkcjonowaniu społecznym, realizacją

obowiązków szkolnych (brak motywacji do nauki, deficyty rozwojowe) oraz problemy natury psychicznej spowodowane przeżyciami z domu rodzinnego. Dlatego celem rodziny zastępczej jest przede wszystkim stabilizacja sytuacji emocjonalnej, bytowej i społecznej dziecka oraz zapewnienie mu poczucia bezpieczeństwa.

Liczba dzieci przebywających w rodzinach zastępczych w latach 2019-2021

lata	Liczba dzieci z m. Suwałk przebywających w rodzinach zastępczych/umieszczonych w danym roku			Liczba dzieci przebywających w rodzinach zastępczych w m. Suwałki	
	na terenie m. Suwałki	na terenie innych powiatów	Razem	z terenu innych powiatów	niezamieszkującym na terenie RP
2019	167/19	39/6	206/25	25	1
2020	179/31	44/6	223/37	28	1
2021	185/33	51/9	236/42	29	1

Źródło: Opracowanie własne MOPR w Suwałkach

Liczba dzieci umieszczanych w poszczególnych latach w rodzinach zastępczych niepokojąco wzrasta. Przebywających jest coraz więcej z uwagi na pozostawanie w dotychczasowych rodzinach pełnoletnich wychowanków. Poza tym często do pieczy zastępczej kierowane są liczne rodzeństwa dla których zapewnienie opieki jest dużym wyzwaniem.

Sytuacje problemowe, które najczęściej występują w pracy opiekuńczo-wychowawczej rodziny zastępczej dotyczą spraw wychowawczych, które ukształtowane pod wpływem środowiska rodzinnego przejawiają się w zachowaniach odbiegających od przyjętych norm. Obok trudności wychowawczych wymieni można trudności edukacyjne, które pomimo prawidłowego poziomu inteligencji, dojrzałości w ogólnym rozwoju nie osiągają oczekiwanych wyników w nauce. Rodziny zastępcze w swej definicji mają zapisane wyrównywanie braków i niedoskonałości rozwoju biologicznego, psychicznego, społecznego, kulturalnego dziecka osamotnionego.

Opiekunowie zastępczy aby mogli prawidłowo wykonywać swoje zadania powinni być wspomagani przez różnego rodzaju instytucje. Kluczową rolę w organizacji pomocy i wsparcia odgrywa ośrodek pomocy rodzinie poprzez szereg działań, które szczegółowo opisywane są w sprawozdaniach jednostki dostępnych na www.mopr.suwalki.pl

Istotnym elementem wsparcia jest wprowadzenie **koordynatora rodzinnej pieczy zastępczej**. Jest on w stałym kontakcie osobistym, telefonicznym lub mailowym z rodziną zastępczą (nie rzadziej niż raz w miesiącu). Do jego zadań należy: udzielanie pomocy rodzinom zastępczym, wspieranie ich w opiece i wychowywaniu dzieci, przygotowanie – we współpracy z rodziną zastępczą i asystentem rodziny lub pracownikiem socjalnym – planu pomocy dziecku, podejmowanie działań zmierzających do integracji rodzinnych środowisk zastępczych, zapewnianie dostępu do pomocy specjalistycznej, współpraca z ośrodkami adopcyjnymi oraz wspieranie pełnoletnich wychowanków pieczy zastępczej. Działania ich zorientowane są na pomoc, opiekę, animację i wychowanie.

W ramach wypełniania obowiązków koordynator staje przed koniecznością współpracy z przedszkolami i szkołami, sądem rodzinnym, kuratorami zespołu kuratorskiej służby sądowej, poradnią psychologiczno-pedagogiczną, instytucjami opiekuńczo-wychowawczymi oraz jednostkami służby zdrowia. Jest odpowiedzialny za koordynowanie właściwego wsparcia kierowanego do rodziny zastępczej przez jej otoczenie społeczne. Bardzo trudno jest zatem zdefiniować zamknięty katalog jego zadań i obowiązków. Dodatkowym wyzwaniem jest duży wachlarz problemów, z jakimi borykają się rodziny zastępcze, które wynikają z różnorodnych przyczyn umieszczenia dzieci w pieczy zastępczej. Działalność wspomagająca może przybierać różny charakter pomocy lub wsparcia.

Rodziny objęte opieką koordynatora rodzinnej pieczy zastępczej w latach 2019-2021

	Lata		
	2019	2020	2021*
Liczba zatrudnionych koordynatorów rodzinnej pieczy zastępczej	7	7	7
Liczba rodzin zastępczych objętych opieką	112	112	123
liczba dzieci w tych rodzinach	175	192	196
liczba dzieci, które powróciły pod opiekę rodziny biologicznej	10	7	7

Źródło: Sprawozdania MOPR w Suwałkach za lata 2019-2021

Niewielka liczba dzieci powraca do rodzin biologicznych. Spowodowane jest to faktem, że rodziny naturalne nie podejmują żadnych działań w celu odzyskania władzy rodzicielskiej, odmawiają współpracy z asystentem rodziny. Nie wykazują chęci i motywacji do zmiany dotychczasowego sposobu życia. Matki rodzą kolejne dzieci często z dysfunkcjami zdrowotnymi, które również wymagają umieszczenia w pieczy zastępczej.

2.2. Instytucjonalna piecza zastępcza

Instytucjonalna piecza zastępcza jest sprawowana w formie placówki opiekuńczo - wychowawczej, regionalnej placówki opiekuńczo – terapeutycznej lub interwencyjnego ośrodka preadopcyjnego.

Placówka zapewnia całodobową, ciągłą lub okresową opiekę i wychowanie oraz zaspokaja niezbędne potrzeby bytowe, rozwojowe: w tym emocjonalne, społeczne, religijne dzieciom powyżej 10. roku życia. Zapewnia również dostęp do świadczeń zdrowotnych i kształcenia.

W obecnej regulacji prawnej pobyt dziecka poniżej 10. roku życia w instytucjonalnej pieczy zastępczej jest możliwy o ile związany jest z jego interwencyjnym zabezpieczeniem, dotyczy rodzeństwa albo szczególnych wskazań związanych z jego potrzebami zdrowotnymi. Powinien być możliwie krótkotrwały.

Placówki opiekuńczo – wychowawcze mogły funkcjonować na dotychczasowych zasadach do dnia 31 grudnia 2020 r. Od 1 stycznia 2021 r. w jednej placówce opiekuńczo – wychowawczej nie może przebywać więcej niż 14 dzieci.

Zgodnie z uchwałą Nr XVIII/233/2020 Rady Miejskiej w Suwałkach z dnia 26 lutego 2020 r. przekształcono funkcjonującą placówkę opiekuńczo- wychowawczą liczącą 30 miejsc w dwie odrębne Placówki Opiekuńczo-Wychowawcze o liczbie miejsc zgodnej ze standardami tj.:

- „Dom nr 1” – typu socjalizacyjnego – 14 miejsc,
- „Dom nr 2” – typu interwencyjno-socjalizacyjnego – 14 miejsc.

Liczba dzieci z m. Suwałki przebywających w instytucjonalnej pieczy zastępczej w latach 2019-2021

Instytucjonalna piecza zastępcza	Liczba dzieci przebywających/umieszczonych w danym roku		
	2019	2020	2021
Miasto Suwałki	27/11	27/11	36/11
Inny powiat	10/4	11/1	11/0
Razem	37/15	38/12	47/11

Źródło: Dane Placówki Opiekuńczo-Wychowawczej w Suwałkach i MOPR w Suwałkach za lata 2019-2021

Skierowanie dziecka pozbawionego opieki rodzicielskiej do placówki opiekuńczo - wychowawczej, następuje w przypadku gdy brak jest możliwości umieszczenia dziecka w rodzinnej pieczy zastępczej. Z roku na rok zauważamy nieznaczny spadek liczby dzieci umieszczanych w instytucjonalnej pieczy zastępczej.

Pobyt dziecka w placówce winien mieć charakter przejściowy do czasu powrotu dziecka do rodziny naturalnej albo ustanowienia dla niego rodziny zastępczej lub adopcyjnej. Dla wielu z nich staje się miejscem długotrwałego pobytu. Ponad 33% umieszczonych dzieci w instytucjonalnej pieczy zastępczej przebywa ponad 3 lata.

2.3. Usamodzielnianie wychowanków pieczy zastępczej i placówek resocjalizacyjnych

Osoba usamodzielniana, to osoba opuszczająca po osiągnięciu pełnoletności rodzinę zastępczą, rodzinny dom dziecka, placówkę opiekuńczo-wychowawczą lub regionalną placówkę opiekuńczo-terapeutyczną, gdy umieszczenie w pieczy zastępczej nastąpiło na podstawie orzeczenia sądu.

W momencie osiągnięcia przez wychowanka pełnoletności, może on pozostać w dotychczasowym systemie pieczy zastępczej, za zgodą odpowiednio rodziny zastępczej lub prowadzącego rodzinny dom dziecka albo dyrektora placówki opiekuńczo-wychowawczej, jednak nie dłużej niż do ukończenia 25 roku życia, jeżeli kontynuują naukę.

Wychowankowie wspierani są przez opiekunów i zobowiązują się do realizacji indywidualnego programu usamodzielnienia, którego celem jest wprowadzenie osoby usamodzielnianej do podjęcia samodzielnego, dojrzałego życia i integracji ze środowiskiem. Korzystają z pomocy pieniężnej na:

- 1) kontynuowanie nauki – 595 zł/m-nie niezależnie od dochodu,
- 2) jednorazowej pomocy pieniężnej w zależności od okresu pobytu w pieczy zastępczej przy spełnieniu kryterium dochodowego poniżej 1.200 zł na osobę:
 - nie mniej niż 3.921 zł jeżeli wychowanek przebywał w spokrewnionej rodzinie zastępczej co najmniej 3 lata;
 - 7.839 zł, jeżeli wychowanek przebywał w niezawodowej lub zawodowej rodzinie zastępczej powyżej 3 lat;
 - 3.921 zł okres pobytu od 2 do 3 lat;
 - 1.961 zł od roku do 2 lat,
- 3) pomocy rzeczowej na zagospodarowanie przy spełnieniu kryterium dochodowego poniżej 1200 zł na osobę - 1.782 zł, w przypadku osoby niepełnosprawnej w znacznym lub umiarkowanym stopniu niepełnosprawności – 3.563 zł,
- 4) pomocy niepieniężnej - w uzyskaniu odpowiednich warunków mieszkaniowych i zatrudnienia, zapewnia się im również pomoc psychologiczną. Na terenie Miasta Suwałki funkcjonują 2 mieszkania chronione treningowe o łącznej liczbie 7 miejsc.

Liczba wychowanków realizujących programy usamodzielnienia, którzy opuścili pieczę zastępczą i placówki resocjalizacyjne

Rodzaje rodzin	Liczba rodzin		
	2019	2020	2021
rodziny zastępcze	36	31	28
placówki opiekuńczo- wychowawcze	12	4	10
młodzieżowe ośrodki wychowawcze	5	2	3
Razem:	53	37	41

Źródło: dane MOPR w Suwałkach.

Z analizy danych wynika, że sukcesywnie zmniejsza się liczba usamodzielniających się podopiecznych z rodzin zastępczych. Ze względów ekonomicznych wychowankowie pomimo uzyskania pełnoletności decydują się na pozostanie w pieczy zastępczej do czasu ukończenia nauki.

2.4. Wydatki na funkcjonowanie pieczy zastępczej w latach 2019-2021

l.p.	Rodzaj wydatków	Rok/kwota w zł		
		2019	2020	2021*
1.	Rodzinna piecza zastępcza (rozd. 85508)	2.535.942,78	2.693.977,18	3.001.945,44
	Dodatek wychowawczy łącznie z obsługą (rozd. 85508)	892.615,93	917.911,05	946.042,87
2.	Koordynatorzy rodzin zastępczych (rozd. 85508)	415.367,30	405.424,22	432.465,99
3.	Instytucjonalna piecza zastępcza (rozd. 85510)	1.897.034	2.257.185	2.342.424
4.	Dodatek w wysokości świadczenia wychowawczego (rozd. 85510)	81.280,55	148.837,31	147.231,26
5.	Asystenci rodzin (rozd. 85206)	154.505,86	168.443,03	184.237,48
6.	Usamodzielnianie wychowanków (rozd. 85508, 85510)	226.535,08	175.185,27	204.419,95
7.	Mieszkania chronione (rozd.85220)	56.400,35	119.680,89	37.480,63
	„Dobry Start”	53.940	53.630	x
	Razem	6.313.621,85	6.940.273,95	7.296.247,62

Źródło: Dane MOPR w Suwałkach

Realizacja zadań z zakresu pieczy zastępczej finansowana jest głównie z budżetu samorządowego z wyjątkiem dodatków wychowawczych i dodatków w wysokości świadczenia wychowawczego finansowanych z budżetu państwa.

Z roku na rok wydatki pochłaniają coraz większe nakłady, które spowodowane są: waloryzacją świadczeń, wzrostem liczby dzieci w pieczy zastępczej, wzrostem kosztów utrzymania w instytucjonalnej pieczy zastępczej, a także wysokimi świadczeniami na usamodzielnienie, itp.

2.5. SYSTEM WSPIERANIA RODZINY I ROZWOJU PIECZY ZASTĘPCZEJ W MIEŚCIE SUWAŁKI

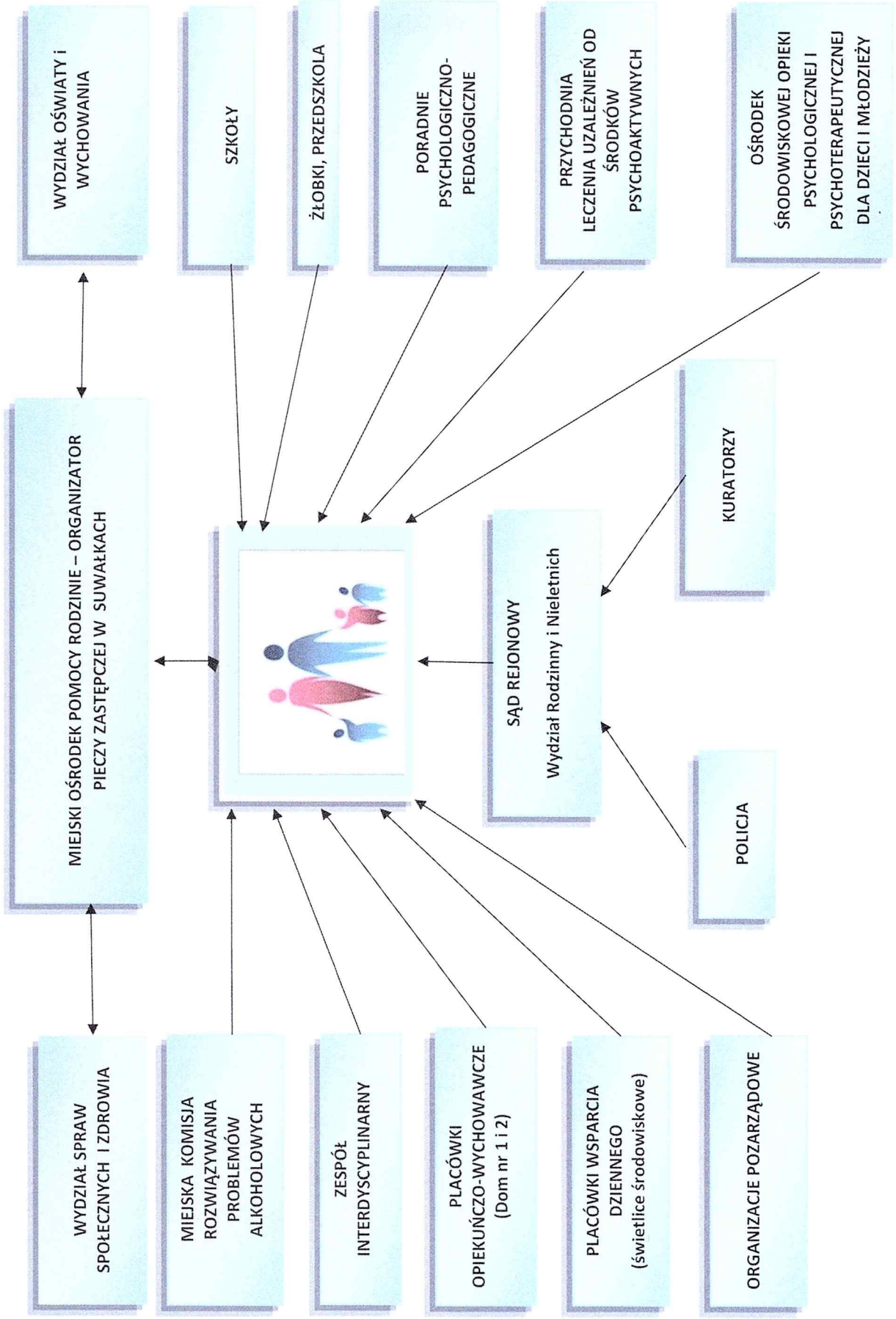

Rozdział III. Realizacja programu

3.1. Cel główny

Wsparcie rodzin przeżywających trudności w wypełnianiu funkcji opiekuńczo – wychowawczych oraz rozwój systemu pieczy zastępczej w Mieście Suwałki.

3.2. Grupa docelowa programu

- rodziny biologiczne przeżywające trudności w wypełnianiu funkcji opiekuńczo – wychowawczych,
- rodziny zastępcze,
- dzieci i młodzież,
- wychowankowie zastępczych form opieki.

3.3. Kierunki i zadania realizacyjne

Lp.	Kierunek / Zadania realizacyjne	Okres realizacji	Realizatorzy	Wskaźniki
Kierunek 1. Pomoc i wsparcie rodzin przeżywających trudności w wypełnianiu funkcji opiekuńczo – wychowawczych				
1.1.	Poradnictwo specjalistyczne (prawne, psychologiczne, pedagogiczne, rodzinne, socjalne, m.in.).	2022-2024	MOPR, PP-P, NGO, placówki oświatowe	liczba podmiotów świadczących poradnictwo/ liczba udzielonych porad/konsultacji
1.2.	Organizowanie szkoleń wzmacniających funkcje opiekuńczo wychowawcze, grup wsparcia, umożliwianie udziału w terapii, itp.	2022-2024	PP-P, MOPR, PO-W, NGO	liczba szkoleń, spotkań/ liczba uczestników
1.3.	Wsparcie rodzin żyjących w niedostatku (pomoc pieniężna i w naturze, stypendia i zasiłki szkolne, świadczenia rodzinne, realizacja programów osłonowych rządowych i samorządowych w zakresie dożywiania/zapewnienie posiłku, itp.).	2022-2024	MOPR, NGO	liczba rodzin/ dzieci objętych pomocą
1.4.	Wsparcie rodzin Ogólnopolską Kartą Dużej Rodziny i Suwalską Kartą Mieszkańca.	2022-2024	Jst	liczba osób objętych pomocą
1.5.	Motywowanie do podejmowania leczenia osób uzależnionych i terapii osób współuzależnionych.	2022-2024	MOPR, MKRPA, NGO	liczba wszczętych postępowań/ liczba wniosków skierowanych do sądu

1.6.	Opieka i wsparcie asystenta rodziny.	2022-2024	MOPR	liczba rodzin objętych pomocą asystenta/ liczba dzieci w rodzinach/ liczba dzieci w pieczy zastępczej/ liczba dzieci powracających do rodziny biologicznej
1.7.	Praca socjalna z rodziną naturalną.	2022-2024	MOPR, PO-W	liczba kontraktów socjalnych/ liczba planów pracy z rodziną
1.8.	Monitorowanie funkcjonowania rodzin dysfunkcyjnych.	2022-2024	SR, MOPR	liczba rodzin z dziećmi objętych opieką kuratora/ liczba wniosków o skontrolowanie władzy rodzicielskiej/ liczba podejmowanych interwencji socjalnych
1.9.	Inicjowanie interdyscyplinarnych działań na rzecz rozwiązywania problemów rodzin w kryzysie oraz wszechstronna współpraca z podmiotami działającymi w obszarze pracy z dzieckiem i rodziną.	2022-2024	ZI	Liczba procedur NK/ liczba rodzin objętych pomocą/ liczba posiedzeń
1.10.	Realizacja programów profilaktyczno- edukacyjnych (m.in. wspierających wychowanie dzieci i młodzieży, programów z zakresu dewiacji i patologii społecznej ze szczególnym uwzględnieniem profilaktyki uzależnień, itp.).	2022-2024	Placówki oświatowe, KMP, placówki wsparcia dziennego, PO-W, NGO	liczba programów/ liczba uczestników
1.11.	Organizacja czasu wolnego oraz wypoczynku dzieci i młodzieży (m.in. dostęp do infrastruktury sportowo-rekreacyjnej, kulturalnej turystycznej oraz wypoczynku zorganizowanego).	2022-2024	Placówki oświatowe, sportowe, kulturalne, NGO, PO-W	liczba dzieci objętych organizacją czasu wolnego/ liczba podmiotów organizujących wypoczynek
1.12.	Wspieranie i rozwój placówek wsparcia dziennego (świetlice środowiskowe, socjoterapeutyczne, ogniska wychowawcze).	2022-2024	Jst, NGO, placówki oświatowe	Liczba świetlic prowadzonych na zlecenie jst/ liczba świetlic/ liczba dzieci uczęszczających do świetlic
1.13.	Rozwijanie wolontariatu w zakresie wyrównywania braków edukacyjnych i wychowawczych (w tym realizacja programu wychowawców podwórkowych).	2022-2024	Placówki oświatowe, świetlice środowiskowe, NGO, PO-W, Suwalskie Biuro Wolontariatu	liczba zawartych umów z wolontariuszami/ liczba rodzin/dzieci objętych pomocą

Kierunek 2. Wspieranie i rozwój zastępczych form opieki rodzinnej					
2.1.	Promowanie rodzicielstwa zastępczego.	2022-2024	MOPR, lokalne media, elektroniczne środki przekazu	liczba pozyskanych kandydatów	
2.2.	Organizacja szkoleń rodzinom zastępczym oraz kandydatom na rodziny zastępcze.	2022-2024	MOPR	liczba szkoleń, liczba przeszkolonych osób	
2.3.	Kwalifikowanie i opiniowanie kandydatów do pełnienia funkcji rodziny zastępczej lub prowadzenia rodzinnego domu dziecka.	2022-2024	MOPR	liczba wydanych zaświadczeń kwalifikacyjnych, liczba sporządzonych opinii dotyczących motywacji i kwalifikacji kandydatów	
2.4.	Monitorowanie funkcjonowania rodzin zastępczych i ocena funkcjonowania dzieci w tych rodzinach we współpracy z sądem, kuratorami, pedagogami.	2022-2024	MOPR	liczba ocenionych rodzin liczba ocen sytuacji dzieci liczba dzieci zgłoszonych do poszukiwania rodziny adopcyjnej	
2.5.	Pokrywanie kosztów pobytu dzieci w rodzinnej pieczy zastępczej.	2022-2024	MOPR	liczba rodzin/liczba dzieci w rodzinnej pieczy zastępczej	
2.6.	Pokrywanie kosztów pobytu dzieci w instytucjonalnej pieczy zastępczej.	2022-2024	MOPR, PO-W	liczba dzieci w instytucjonalnej pieczy zastępczej	
2.7.	Stwarzanie warunków do wypoczynku zawodowym rodzinom zastępczym.	2022-2024	MOPR	liczba rodzin pomocowych	
2.8.	Zapewnianie opieki koordynatora rodzinom zastępczym.	2022-2024	MOPR	liczba rodzin objętych pomocą koordynatora/ liczba dzieci w tych rodzinach/ liczba planów pomocy dziecku	
2.9.	Rozwój zawodowych rodzin zastępczych zgodnie z przyjętym limitem rocznego wzrostu.	2022 – limit wzrostu - 0 2023 – limit wzrostu - 1 2024 – limit wzrostu - 1	MOPR	liczba nowoutworzonych zawodowych rodzin zastępczych	
Kierunek 3. Pomoc w usamodzielnieniu i integracji ze środowiskiem wychowanków opuszczających zastępcze formy opieki					

3.1.	Praca socjalna oparta na indywidualnym programie usamodzielnienia pełnoletnich wychowanków pieczy zastępczej.	2022-2024	MOPR	liczba wychowanków objętych indywidualnym programem usamodzielnienia
3.2.	Organizacja grup edukacyjnych przygotowujących wychowanków pieczy zastępczej do procesu usamodzielnienia.	2022-2024	PO-W, MOPR	liczba spotkań, liczba uczestników
3.3.	Pomoc finansowa i rzeczowa usamodzielnianym wychowankom pieczy zastępczej.	2022-2024	MOPR	liczba wychowanków rodzinnej pieczy zastępczej/ instytucjonalnej pieczy zastępczej/ placówek resocjalizacyjnych
3.4.	Zapewnianie odpowiednich warunków mieszkaniowych wychowankom osiedlającym się w Mieście Suwałki poprzez prowadzenie mieszkań chronionych lub zapewnienie mieszkań z zasobów komunalnych.	2022-2024	MOPR ZBM	liczba mieszkań chronionych/liczba wychowanków przebywających w mieszkaniach chronionych/ liczba przyznanych lokali z zasobów komunalnych
3.5.	Monitorowanie ścieżki edukacyjnej i zawodowej wychowanków podlegających procesowi usamodzielnienia oraz współpraca z Powiatowym Urzędem Pracy.	2022-2024	MOPR, PUP	liczba wychowanków objętych IPU/ liczba wychowanków, którzy zakończyli proces usamodzielnienia/ liczba wychowanków, którzy podjęli zatrudnienie.
Kierunek 4. Profesjonalizacja kadr pracujących z rodzinami				
5.1.	Szkolenia pracowników socjalnych, asystentów rodziny, koordynatorów rodzin zastępczych, psychologów, pedagogów podnoszące kwalifikacje i umiejętności w zakresie metod pracy z rodzinami.	2022-2024	MOPR, PO-W	liczba szkoleń liczba przeszkolonych pracowników
5.2.	Zapewnianie wsparcia pracownikom instytucji pomocy społecznej.	2022-2024	MOPR	Liczba zgłoszonych potrzeb przez pracowników w zakresie: wsparcia psychologicznego/ superwizji Liczba udzielonego wsparcia w zakresie: wsparcia psychologicznego/ superwizji

3.4. Zakładane rezultaty

1. Poprawa funkcjonowania rodzin zagrożonych niewydolnością opiekuńczo-wychowawczą wobec dzieci.
2. Wzmocnienie potencjału rodzicielstwa zastępczego.
3. Wzmocnienie procesu usamodzielnienia pełnoletnich wychowanków pieczy zastępczej i przygotowaniu do samodzielnego życia.
4. Wzrost standardu usług społecznych.

3.5. Źródła finansowania programu

1. Budżet samorządowy.
2. Budżet państwa.
3. Środki własne instytucji i organizacji pozarządowych.
4. Środki zewnętrzne.

3.6. Partnerzy w realizacji programu

1. Urząd Miejski w Suwałkach – Jst.
2. Miejski Ośrodek Pomocy Rodziny w Suwałkach – MOPR.
3. Placówka Opiekuńczo – Wychowawcza w Suwałkach „Dom nr 1” – PO-W 1.
4. Placówka Opiekuńczo - Wychowawcza w Suwałkach „Dom nr 2” – PO-W 2.
5. Komenda Miejska Policji w Suwałkach – KMP.
6. Sąd Rejonowy Wydział Rodzinny i Nieletnich w Suwałkach – SR.
7. Placówki oświatowe.
8. Poradnia Psychologiczno – Pedagogiczna w Suwałkach - PP-P.
9. Miejska Komisja Rozwiązywania Problemów Alkoholowych w Suwałkach – MKRPA.
10. Organizacje pozarządowe oraz podmioty, o których mowa w art.3 ust.3 ustawy z dnia 24 kwietnia 2003 r. o działalności pożytku publicznego i wolontariacie - NGO.
11. Zarząd Budynków Mieszkalnych w Suwałkach TBS sp. z o.o. – ZBM.
12. Ośrodek Adopcyjny w Białymstoku i w Łomży.
13. Powiatowy Urząd Pracy w Suwałkach – PUP.
14. Zespół Interdyscyplinarny ds. Przeciwdziałania Przemocy w Rodzinie - ZI

3.7. Monitoring programu

Koordynatorem Programu i w znacznej części realizatorem zadań będzie Miejski Ośrodek Pomocy Rodzinie w Suwałkach. Monitoring i ewaluacja odbywać się będzie na bieżąco równoległe z wykonywaniem konkretnych zadań poprzez współpracę z rodzinami objętymi pomocą i wsparciem, instytucjami pomocy społecznej, szkołami, sądami i innymi organizacjami zaangażowanymi w realizację Programu.

Monitoring programu będzie oparty na corocznych sprawozdaniach MOPR w Suwałkach, które przedkładane są Radzie Miejskiej w Suwałkach. Analiza zbieranych informacji w zakresie kierunków działań ujętych w programie będzie publikowana na www.mopr.suwalki.pl.

Po zakończeniu realizacji Programu zostanie sporządzone sprawozdanie i przedłożone Radzie Miejskiej w Suwałkach.

Program stanowi dokument otwarty, który może podlegać modyfikacjom w zależności od pojawiających się potrzeb i możliwości finansowych Miasta Suwałki.

3.8. Podstawy prawne programu

1. Konstytucja Rzeczypospolitej Polskiej.
2. Konwencja o Prawach Dziecka.
3. Ustawa z dnia 8 marca 1990 r. o samorządzie gminnym.
4. Ustawa z dnia 5 czerwca 1998 r. o samorządzie powiatowym.
5. Ustawa z dnia 24 kwietnia 2003 r. o działalności pożytku publicznego i o wolontariacie.
6. Ustawa z dnia 28 listopada 2003 r. o świadczeniach rodzinnych.
7. Ustawa z dnia 12 marca 2004 r. o pomocy społecznej.
8. Ustawa z dnia 9 czerwca 2011 r. o wspieraniu rodziny i systemie pieczy zastępczej.
9. Ustawa z dnia 11 lutego 2016 r. o pomocy państwa w wychowywaniu dzieci.
10. Strategia Rozwiązywania Problemów Społecznych Miasta Suwałki na lata 2016 -2025.

MIEJSKI OŚRODEK POMOCY RODZINIE W SUWAŁKACH REALIZACJI PROGRAMU INTEGRACJI SPOŁECZNEJ I AKTYWIZACJI ZAWODOWEJ OSÓB

16-400 Suwałki, ul. Filipowoska 20
tel. 87 562 89 70, fax 87 562 89 71
e-mail: biuro@ow-suwalki.pl, http://mpir-suwalki.pl
NIP 844-10-95-005 REGON 790191985

NIEPEŁNOSPRAWNYCH W SUWAŁKACH NA LATA 2017 - 2021

Uchwałą nr XXXIII/395/2017 z dnia 31 maja 2017 r. Rady Miejskiej w Suwałkach przyjęto Program Integracji Społecznej i Aktywizacji Zawodowej Osób Niepełnosprawnych w Suwałkach na lata 2017 – 2021.

Przyjęty Program zakładał prowadzenie i rozwój aktywnych form integracji społecznej i zawodowej polegających w szczególności na: usuwaniu barier psychospołecznych w procesie integracji osób niepełnosprawnych i ich rodzin ze środowiskiem, wyrównywaniu szans osób niepełnosprawnych w zakresie edukacji i zatrudnienia, prowadzeniu działań zmierzających do likwidacji barier architektonicznych i komunikacyjnych oraz transportowych, poprawie jakości życia osób niepełnosprawnych, przewlekłe chorych i w podeszłym wieku, identyfikacji, diagnozie oraz działaniach na rzecz zaspokajania potrzeb osób niepełnosprawnych.

Głównymi podmiotami zaangażowanymi w realizację działań na rzecz osób niepełnosprawnych byli: Urząd Miejski w Suwałkach, MOPR, DPS „Kalina”, placówki oświatowe, Poradnia Psychologiczno-Pedagogiczna, SOK, OSiR, Muzeum Okręgowe, Biblioteka Publiczna, Powiatowy Urząd Pracy, ośrodki wsparcia, placówki służby zdrowia.

Sprawozdanie sporządzone zostało na podstawie danych przekazywanych przez podmioty zaangażowane w realizację zadań na rzecz osób niepełnosprawnych.

Adresatami Programu byli mieszkańcy Suwałk, w szczególności:

- osoby niepełnosprawne w rozumieniu ustawy o rehabilitacji zawodowej i społecznej oraz zatrudnianiu osób niepełnosprawnych;
- opiekunowie osób niepełnosprawnych;
- osoby zagrożone ubóstwem i wykluczeniem społecznym;
- otoczenie osób niepełnosprawnych jako ogół instytucji i organizacji, z którymi osoba niepełnosprawna może się komunikować, podejmując aktywność społeczną i zawodową;
- dzieci i młodzież niepełnosprawna;
- pensjonariusze placówek opiekuńczych;
- osoby zależne, osoby sprawujące opiekę nad osobą zależną lub po zakończonym okresie sprawowania opieki.

Program realizowano głównie w oparciu o środki samorządowe, budżet państwa, Fundusze celowe PFRON, Fundusz Solidarnościowy, Fundusz Przeciwdziałania Covid-19 oraz środki własne zaangażowanych podmiotów.

Szczegółowy zakres realizowanych zadań obrazuje matryca wskaźników za okres 2017-2021

PREZYDENT
Czesława Bonhonia

Cel szczegółowy 1. Zapobieganie marginalizacji i wykluczeniu społecznemu osób niepełnosprawnych i starszych						
Kierunek	Nazwa wskaźnika	Dane z roku ewaluacji				
		Rok bazowy 2017	2018	2019	2020	2021
Kierunek 1. Usuwanie barier psychospołecznych w procesie integracji osób niepełnosprawnych, starszych i ich rodzin ze środowiskiem	1. Liczba dzieci i młodzieży uczestniczących w zajęciach edukacyjnych/imprezach integracyjnych/pokoleniowych	6089	10025	14118	6750	8153
	2. Liczba dofinansowanych projektów na rzecz integracji osób niepełnosprawnych/ liczba uczestników	9/792	13/4197	25/1728	13/1186	12/1046
	3. Liczba wolontariuszy działających na rzecz osób niepełnosprawnych	169	181	264	161	206
	4. Liczba klubów samopomocy/liczba uczestników	2/228	2/100	4/157	2/111	4/195
	5. Liczba mieszkań treningowych/liczba warsztatów/liczba uczestników	3/5/22	3/5/20	3/6/23	3/6/20	3/10/23
	6. Liczba mieszkań wspieranych/liczba uczestników	0	0	1/1	1/1	1/2
	7. Liczba wystaw, konkursów, publikacji/audycji	484	525	75	187	206
	8. Liczba zlikwidowanych lub zastosowanych rozwiązań w celu likwidacji barier architektonicznych/komunikacyjnych w obiektach użyteczności publicznej	1	3	4	13	19
	9. Liczba osób, które uzyskały dofinansowanie do likwidacji barier architektonicznych/ w komunikowaniu się/ technicznych	31/9/5	23/9/4	17/13/6	45/5/2	26/9/0
	10. Liczba osób zatrudnionych/przeszkolonych z języka migowego w instytucjach publicznych	248/3	250/77	644/48	328/20	153/13
	11. Liczba autobusów komunikacji miejskiej przystosowanych do potrzeb niepełnosprawnych	35	35	35	34	44
	12. Liczba samochodów do przewozu osób niepełnosprawnych / liczba przejazdów	8/15398	4/14290	9/9821	9/5400	8/7719
	13. Liczba porad socjalnych	2485	2687	4656	4875	2604

Kierunek 3. Zapewnianie dostępu do bieżącej, rzetelnej informacji na równi z innymi członkami społeczeństwa	14. Liczba dostosowanych stron internetowych do osób niepełnosprawnych/liczba informacji zamieszczanych	6/107	6/47	14/135	17/380	12/284
	15. Liczba publikacji/informatorów /rodzaju ulotek/nakład	2847	3/1000	5/2570	6	2/924
	15a. Liczba opracowanych katalogów wsparcia dla kobiet w ciąży i rodzin w ramach funkcji koordynacyjnej i informacyjnej asystenta rodziny	13	3	5	0	0
Cel szczegółowy 2. Wsparcie działań służących rehabilitacji, opiece, promocji zdrowia i kształtujących zdrowy styl życia						
Kierunek	Nazwa wskaźnika	Rok bazowy				
		2017	2018	2019	2020	2021
Kierunek 1. Wsparcie działań służących rehabilitacji, promocji zdrowia i kształtujących zdrowy styl życia	16. Liczba orzeczeń o niepełnosprawności/o stopniu niepełnosprawności/ liczba orzeczonych po raz pierwszy	227/1853/517	223/1686/216	236/1911/344	195/1678/35	231/1818/b.d.
	17. Liczba rodzin z niepełnosprawnym dzieckiem objętych asystenturą/liczba dzieci	4/8	5/9	8/9	6/7	9/11
	18. Liczba rodzin objętych pomocą społeczną /liczba rodzin z niepełnosprawnością	1866/1062	1828/996	1803/962	1843/900	1754/868
	19. Liczba osób pobierających zasiłki stałe/okresowe/celowe	491/529/891	508/476/793	468/439/832	435/534/591	425/522/636
	20. Liczba osób objętych pomocą rzeczową - opał/positek/ posiłek z dowozem	39/1630/33	48/1307/35	33/1242/50	29/1073/56	25/611/42
	21. Liczba osób pobierających dodatki z tytułu kształcenia i rehabilitacji	310	327	314	293	278
	22. Liczba osób pobierających zasiłki pielęgnacyjne	1931	1966	2014	2011	2084
	22a. Liczba dzieci urodzonych z ciężkim i nieodwracalnym upośledzeniem umiarkowanym do świadczeń na podstawie ustawy „Za życiem”	10	10	6	10	11
	23. Liczba programów osłonowych/liczba osób	2/955	2/834	2/860	2/775	2/905
	24. Liczba osób, którym dofinansowano udział w turnusie rehabilitacyjnym	283	198	183	94	213
Kierunek 2.						

Poprawa dostępu do usług o charakterze rehabilitacyjnym, zdrowotnym i profilaktycznym	25. Liczba udzielonych dofinansowań do zaopatrzenia w sprzęt rehabilitacyjny, przedmioty ortopedyczne i środki pomocnicze	2132	2213	2071	513	465
	26. Liczba programów profilaktyczno-edukacyjnych/liczba osób	37/2932	26/2736	122/6399	71/4354	62/4412
Kierunek 3. Rozwój alternatywnych form środowiskowej i stacjonarnej opieki nad osobami niepełnosprawnymi i starszymi	27. Liczba poradni geriatrycznych	1	-	-	-	1
	28. Liczba osób objętych usługami opiekuńczymi/specjalistycznymi usługami opiekuńczymi	227/38	231/35	240/35	225/28	202/23
	29. Liczba osób pobierających świadczenia pielęgnacyjne/ specjalne zasiłki opiekuńcze/zasiłki dla opiekuna	252/137/88	261/124/69	280/105/49	340/92/35	417/64/24
	30. Liczba środowiskowych domów samopomocy/liczba uczestników/liczba oczekujących	2/ 85/0	2/75/0	2/83/0	2/77/0	2/82/0
	31. Liczba domów dziennego pobytu dla seniorów/liczba uczestników/liczba oczekujących	1/5/0	1/14/0	1/14/0	1/13/0	1/13/0
	32. Liczba osób w domach pomocy społecznej/umieszczonych w danym roku/liczba oczekujących	193/32/26	195/45/6	193/39/12	207/39/11	205/41/2
	33. Liczba ZPO/liczba miejsc/liczba pacjentów	1/65/120	1/65/90	1/65/60	1/65/96	1/65/83
	34. Liczba ZOL/liczba miejsc/liczba pacjentów	2/22/61	2/22/59	2/22/63	2/22/40	2/36/81
	34.a Liczba rodzin objętych „Pomocą w domu” / liczba godzin	1/20	1/50	-	-	-
	35. Liczba asystentów osoby niepełnosprawnej/liczba osób objętych pomocą	-	-	1,5 etatu/4	1,5 etatu/4	0,75 etatu/3
	35.a Liczba asystentów osoby niepełnosprawnej/liczba osób objętych pomocą – Fundusz Solidarnościowy	-	-	-	6/11	18/31

Cel szczegółowy 3 Stwarzanie warunków do zatrudniania i przeciwdziałania skutkom bezrobocia wśród osób niepełnosprawnych						
Kierunek	Nazwa wskaźnika	Rok bazowy				
		2017	2018	2019	2020	2021
Kierunek 1 Promocja i aktywizacja lokalnego rynku pracy oraz kształtowanie postaw prozatrudnieniowych wśród pracodawców i osób niepełnosprawnych	36. Liczba zarejestrowanych osób bezrobotnych/liczba bezrobotnych osób niepełnosprawnych	1639/238	1542/174	1429/158	1814/149	1977/189
	37. Liczba spółdzielni socjalnych/liczba zatrudnionych osób niepełnosprawnych	8	7	7	7	7
	38. Liczba dotacji na rozpoczęcie działalności	4	3	2	1	4
	39. Liczba zatrudnionych osób niepełnosprawnych/ w ramach FP/PFRON	27	24	41	20	20
	40. Liczba osób objętych doradztwem / liczba Indywidualnych Planów Działania	95/95	174/232	117/121	81/123	68/129
	41. Liczba współpracujących pracodawców	60	23	53	58	61
	42. Liczba zrealizowanych Programów Aktywizacji i Integracji PAI/liczba uczestników	1/12	1/8	0	0	0
	43. Liczba uczestników WTZ/liczba osób niepełnosprawnych, które podjęły zatrudnienie	48/0	48/0	48/0	46/0	46/0
	44. Liczba CIS/KIS/liczba uczestników, które podjęły zatrudnienie	1/0/8	1/0/5	1/0/5	1/0/5	1/0/6
	45. Liczba uczestników ZAZ/ liczba osób które podjęły zatrudnienie	36/1	36/3	38/2	40/0	40/1
Kierunek 2 Zwiększanie potencjału zawodowego i aktywności zawodowej osób niepełnosprawnych poprzez reintegrację zawodową i społeczną	46. Liczba osób, które otrzymały dofinansowanie w ramach Programu „Aktywny Samorząd”	30	28	46	43	53
	47. Liczba uczestników w projektach aktywizujących bezrobotnych	13	15	44	0	13
	48. Liczba raportów	-	-	-	-	-
	49. Liczba zorganizowanych szkoleń	-	-	-	-	0
Kierunek 3 Dostosowanie kształcenia i edukacji	50. Liczba osób, które podniosły wykształcenie/ukończyły szkolenia	7	9	9	0	0

osób niepełnosprawnych do potrzeb rynku pracy	51. Liczba dofinansowań do wykształcenia w ramach programu „Aktywny Samorząd”	14	12	17	16	22
	52. Liczba osób dorosłych poddanych ocenie zawodowej/młodzieży	-	-	-	-	-
Cel szczegółowy 4. Wyrównywanie szans edukacyjnych dzieci i młodzieży niepełnosprawnej oraz integracji ze środowiskiem						
Kierunek	Nazwa wskaźnika	Dane z roku ewaluacji				
		2017	2018	2019	2020	2021
Kierunek 1 Rozpoznanie i zapewnienie właściwych form kompleksowej pomocy dla dzieci i młodzieży niepełnosprawnej	53. Liczba diagnozowanych dzieci i młodzieży niepełnosprawnej	1067	2204	2383	1724	2081
	54. Liczba dzieci i młodzieży korzystających z pomocy w ramach kompensowania deficytów rozwojowych	536	1551	2528	1104	1313
	55. Liczba porad udzielonych niepełnosprawnym dzieciom i młodzieży i ich rodzinom	2902	4533	6774	3721	7039
	56. Liczba dzieci objętych kształceniem specjalnym	382	477	471	577	479
	57. Liczba dzieci z niepełnosprawnością w szkołach/przedszkolach	291/22	448/71	450/91	325/41	381/65
	58. Liczba dzieci i młodzieży niepełnosprawnej w placówkach oświatowych	69	289	279	163	272
Kierunek 2 Rozwijanie systemu wsparcia na rzecz dzieci i młodzieży niepełnosprawnej oraz ich rodzin	59. Liczba ośrodków/ liczba dzieci objętych wczesnym wspomaganie	2/77	3/131	3/88	3/115	5/159
	60. Liczba dzieci i młodzieży, której zapewniono bezpłatny transport związany z realizacją obowiązku szkolnego	33	36	29	26	27
	61. Liczba podjętych działań informacyjnych zwiększających świadomość rodziców	374	228	287	383	492
	62. Liczba oddziałów integracyjnych i specjalnych	72	91	97	94	79

Rolą samorządu terytorialnego jest stwarzanie warunków do aktywnego oraz pełnego życia dla wszystkich mieszkańców, w tym osób z niepełnosprawnościami.

W realizacji Programu dużą rolę odegrały zarówno instytucje samorządowe jak i organizacje pozarządowe przy realizacji działań na rzecz osób z niepełnosprawnościami w zakresie rehabilitacji społecznej oraz dbanie o przestrzeganie praw osób z niepełnosprawnością

Zakończenie realizacji w/w Programu pozwala sformułować wnioski, w jakich obszarach należy skupić się przy realizacji nowego Programu.

1. Ze względu na trendy demograficzne należy przede wszystkim:
 - zwiększać ilość i jakość usług opiekuńczych i asystenckich,
 - uruchamiać miejsca do opieki wytechniowej,
 - organizować warsztaty treningowe dla rodzin zajmujących się i opiekujących osobami z niepełnosprawnościami oraz seniorami,
 - tworzyć lokale mieszkalne (w tym mieszkania chronione) dostosowane do rodzaju niepełnosprawności.
2. Ze względu na małą aktywność zawodową osób z niepełnosprawnościami należy:
 - zwiększyć liczbę warsztatów treningowych z doradcą zawodowym i psychologiem,
 - budowanie pozytywnego wizerunku osób z niepełnosprawnościami jako dobrego, fachowego pracownika,
 - zachęcać pracodawców do zatrudniania osób z niepełnosprawnościami.
3. Wskazana jest kontynuacja wsparcia finansowego dla organizacji pozarządowych, szczególnie w zakresie prowadzenia przez nie rehabilitacji leczniczej i psychologicznej dla osób niepełnosprawnych i ich rodzin oraz zajęć rozwijających i podtrzymujących umiejętności samodzielnego funkcjonowania osób niepełnosprawnych.
4. W celu przeciwdziałania wykluczeniu społecznemu osób z niepełnosprawnościami istotne jest wspieranie, organizowanie i promowanie działań o charakterze kulturalnym, sportowym z zachowaniem dostępności dla osób z niepełnosprawnościami.
5. Szczególną uwagę należy zwrócić na wdrażanie zapisów ustawy z dnia 19 lipca 2019 r. o zapewnianiu dostępności osobom ze szczególnymi potrzebami.

L Y R E K T O R
Miejskiego Ośrodka Pomocy Rodzinie
w Świdnicy

mgr Leszek Lewoc

PREZYDENT MIASTA
SUWAŁEK

Suwałki, 03 czerwca 2022 r.

BOP.0720.11.2022

Informacja z konsultacji społecznych dotyczących projektu Programu Integracji Społecznej i Aktywizacji Zawodowej Osób Niepełnosprawnych w Suwałkach na lata 2022-2026

Projekt Programu Integracji Społecznej i Aktywizacji Zawodowej Osób Niepełnosprawnych w Suwałkach na lata 2022-2026 został poddany konsultacjom społecznym z Suwalską Radą Działalności Pożytku Publicznego.

Konsultacje odbyły się **31 maja 2022 roku** na posiedzeniu Rady.

Projekt Programu wraz z formularzem zgłaszania opinii został zamieszczony w Biuletynie Informacji Publicznej pod adresem bip.um.suwalki.pl, na stronie internetowej Urzędu Miejskiego w Suwałkach www.um.suwalki.pl oraz na tablicy ogłoszeń w Urzędzie Miejskim w Suwałkach.

W wyznaczonym terminie Suwalska Rada Działalności Pożytku Publicznego zgłosiła 36 propozycji zmian.

Wyniki konsultacji, zawierające zgłoszone propozycje zmian wraz ze stanowiskiem Prezydenta Miasta Suwałk w sprawie ich przyjęcia lub odrzucenia - w załączeniu.

PREZYDENT
Czesław Penkiewicz

**Wyniki konsultacji z Suwalską Radą Działalności Pożytku Publicznego
projektu Programu Integracji Społecznej i Aktywizacji Zawodowej Osób
Niepełnosprawnych w Suwałkach na lata 2022 - 2026**

Organizacja zgłaszająca - Suwalska Rada Działalności Pożytku Publicznego

Lp.	Opinie i uwagi zgłoszone w trakcie konsultacji		Uzasadnienie do wprowadzenia zmian	Stanowisko Prezydenta Miasta Suwałk
	dotychczasowy zapis:	proponowana zmiana zapisu lub treść nowego zapisu:		
1.	Wprowadzenie Głównymi podmiotami zaangażowanymi w realizację działań na rzecz osób niepełnosprawnych byli: Urząd Miejski w Suwałkach, MOPR, DPS „Kalina, placówki oświatowe, Poradnia Psychologiczno-Pedagogiczna, SOK, OSiR, Muzeum Okręgowe, Biblioteka Publiczna, Powiatowy Urząd Pracy, ośrodki wsparcia, placówki służby zdrowia, ZBM TBS Sp. z o. o., PGK, itp.	Głównymi podmiotami zaangażowanymi w realizację działań na rzecz osób niepełnosprawnych byli: Urząd Miejski w Suwałkach, MOPR, DPS „Kalina”, placówki oświatowe, Poradnia Psychologiczno-Pedagogiczna, SOK, OSiR, Muzeum Okręgowe, Biblioteka Publiczna, Powiatowy Urząd Pracy, ośrodki wsparcia, placówki służby zdrowia, ZBM TBS Sp. z o. o., PGK, NGO, itp.	Poszerzenie grupy realizatorów.	Propozycja przyjęta.
2.	Rozdział I, 1.2. Aktywność zawodowa tej kategorii osób jest nie tylko sposobem osiągnięcia samodzielności ekonomicznej, ale także czynnikiem budującym poczucie własnej wartości i samorealizację oraz drogę do szeroko rozumianej reintegracji społecznej.	Aktywność zawodowa tej grupy osób jest nie tylko sposobem osiągnięcia samodzielności ekonomicznej, ale także czynnikiem budującym poczucie własnej wartości i samorealizację oraz drogę do szeroko rozumianej reintegracji społecznej.	Słowo kategoria w odniesieniu do osób jest niewłaściwe.	Propozycja przyjęta.
3.	Rozdział I, 1.2. W Suwałkach liczba osób powyżej 60. roku życia kobiet i 65. roku życia mężczyzn wynosi obecnie 16198, co stanowi 23% ogólnej liczby mieszkańców.	W Suwałkach liczba kobiet powyżej 60. roku życia i mężczyzn powyżej 65. roku życia wynosi obecnie 16.198, co stanowi 23% ogólnej liczby mieszkańców.	Poprawka redakcyjna.	Propozycja przyjęta.

4.	Rozdział I, 1.2. Osoby w wieku przedprodukcyjnym	Osoby niepełnosprawne w wieku przedprodukcyjnym	Uściślenie.	Propozycja przyjęta.
5.	Rozdział I, 1.2. Podpis pod tabelą: Wydział Oświaty, Wychowania i Sportu Rozdział IV, 4.3 Wydział Oświaty	Wydział Oświaty i Wychowania	Prawidłowa nazwa.	Propozycja przyjęta.
6.	Rozdział I, 1.3.2 Poziom funkcjonowania człowieka może jednak być obniżony w stosunku do tych norm i standardów, na skutek stanu zdrowia, a więc na skutek wady wrodzonej, choroby, urazu lub zmian starczych.	Poziom funkcjonowania człowieka może jednak być obniżony w stosunku do tych norm i standardów, na skutek stanu zdrowia, a więc na skutek wady wrodzonej, choroby, urazu lub zmian starczych itp.	Poszerzenie katalogu.	Propozycja przyjęta.
7.	Rozdział I, 2.2 Program „Opieka wytchnieniowa” – edycja 2019. Adresowany do członków rodzin lub opiekunów sprawujących bezpośrednią opiekę na osobami niepełnosprawnymi.	Program „Opieka wytchnieniowa” – edycja 2019 adresowany był do członków rodzin lub opiekunów sprawujących bezpośrednią opiekę na osobami niepełnosprawnymi.	Poprawka redakcyjna.	Propozycja przyjęta.
8.	Rozdział I, 2.2. W roku 2022 program został rozszerzony pn. „Korpus Wsparcia Seniorów” na rok 2022.	Program został rozszerzony na rok 2022 pn. „Korpus Wsparcia Seniorów”.	Poprawka redakcyjna.	Propozycja przyjęta.
9.	Rozdział II, 2.4. Klub Seniora na Osiedlu Północ – ul. Chopina 6a prowadzony przez Stowarzyszenie Aktywności Społeczno-Artystycznej „Nie Po Drodze” – 15 miejsc działający w ramach Programu wieloletniego Senior+.	Suwalski Klub Seniora – ul. Chopina 6a prowadzony przez Stowarzyszenie Aktywności Społeczno-Artystycznej „Nie Po Drodze” – 15 miejsc działający w ramach Programu wieloletniego „Senior+”.	Poprawka nazwy Klubu. Poprawka redakcyjna nazwy Programu.	Propozycja przyjęta.
10.	Rozdział II, 2.4. W 2022 roku Miasto Suwałki podjęło działania na utworzenie kolejnego ośrodka wsparcia przy ul. Zastawie 38 w ramach Programu Wieloletniego „SENIOR+” na lata 2021-	W 2022 roku Miasto Suwałki podjęło działania na utworzenie kolejnego ośrodka wsparcia przy ul. Zastawie 38 w ramach Programu Wieloletniego „Senior+” na lata 2021-2025.	Poprawka redakcyjna nazwy Programu.	Propozycja przyjęta.

	2025.			
11.	Rozdział III, 3.1.1. Liczba osób, które uzyskały dofinansowanie do zaopatrzenia w sprzęt rehabilitacyjny, przedmioty ortopedyczne i środki pomocnicze:	Liczba osób i podmiotów, które uzyskały dofinansowanie do zaopatrzenia w sprzęt rehabilitacyjny, przedmioty ortopedyczne i środki pomocnicze:	Rozszerzenie grupy odbiorców.	Propozycja przyjęta.
12.	Rozdział III, 3.1.2. Powyższe dane wskazują, że co roku największym zainteresowaniem cieszą się bariery architektoniczne, które w życiu osoby niepełnosprawnej stanowią poważne utrudnienia w codziennym funkcjonowaniu.	Powyższe dane wskazują, że co roku największym zainteresowaniem cieszą się likwidacja barier architektonicznych, które w życiu osoby niepełnosprawnej stanowią poważne utrudnienia w codziennym funkcjonowaniu.	Poprawka redakcyjna.	Propozycja przyjęta.
13.	Rozdział III, 3.1.3. Dużym zainteresowaniem wśród osób niepełnosprawnych cieszą się turnusy rehabilitacyjne, jednak w 2020 r. odnotowano duży spadek.	Turnusy rehabilitacyjne cieszą się zazwyczaj dużym zainteresowaniem wśród osób niepełnosprawnych, jednak w 2020 r. odnotowano jego znaczny spadek.	Poprawka redakcyjna.	Propozycja przyjęta.
14.	Rozdział III, 3.1.3. Stan epidemii COVID-19 spowodował, że organizatorzy turnusów zamknęli swoje ośrodki, sanatoria i uzdrowiska, a ponadto ze strony osób niepełnosprawnych drastycznie spadło zainteresowanie tą formą rehabilitacji.	Obostrzenia wprowadzone z powodu epidemii COVID-19 spowodowały, że organizatorzy turnusów zamknęli swoje ośrodki, sanatoria i uzdrowiska, a ponadto ze strony osób niepełnosprawnych drastycznie spadło zainteresowanie tą formą rehabilitacji.	Poprawka redakcyjna.	Propozycja przyjęta.
15.	Rozdział III, 3.1.4. Udział osób niepełnosprawnych w integracji ze społeczeństwem poprzez dofinansowanie sportu, kultury, rekreacji i turystyki do 2019 r. cieszyło się ogromnym zainteresowaniem, o czym świadczy ich wysoka liczebność.	Zadania z zakresu sportu, kultury, rekreacji i turystyki dofinansowane do roku 2019 cieszyły się dużym zainteresowaniem wśród osób niepełnosprawnych, o czym świadczy znaczny udział tych osób w realizowanych wtedy wydarzeniach.	Poprawka redakcyjna.	Propozycja przyjęta.

16.	<p>Rozdział III, 3.2. W roku 2020 spośród 222 niepełnosprawnych bezrobotnych pracę podjęło 37 osób, w tym pracę subsydiowaną 5 osób:</p>	<p>W roku 2020, jak wynika z danych Powiatowego Urzędu Pracy w Suwałkach, spośród 222 niepełnosprawnych bezrobotnych pracę podjęło 37 osób, w tym pracę subsydiowaną 5 osób:</p>	<p>Uściślenie o źródło danych.</p>	<p>Propozycja przyjęta.</p>
17.	<p>Rozdział III, 3.2.2. W latach 2019-2021 ze środków PFRON pozyskano kwotę 674.410 zł w ramach, której zrealizowano:</p> <ul style="list-style-type: none"> • zakup schodołaza do Szkoły Podstawowej nr 4 im. ks. K.A.Hamerszmita w Suwałkach; • zakup schodołaza do Zespołu Szkół nr 6 im. Karola Brzostowskiego w Suwałkach; • zlikwidowano bariery architektoniczne w Szkole Podstawowej nr 2 z Oddziałami Dwujęzycznymi im. Aleksandry Piłsudskiej w Suwałkach przy ul. T. Kościuszki 126; • wyremontowano łazienki mieszkańców Domu Pomocy Społecznej „Kalina” w Suwałkach przy ul. Pułaskiego 66; • zakupiono samochód przystosowany do przewozu osób na wózkach inwalidzkich do DPS „Kalina”; • zmodernizowano łazienki z przeznaczeniem dla osób niepełnosprawnych w I Liceum Ogólnokształcącym z Oddziałami Dwujęzycznymi im. Marii Konopnickiej w Suwałkach; • zamontowano platformy 	<p>W latach 2019-2021 ze środków PFRON pozyskano kwotę 674.410 zł w ramach, której:</p> <ul style="list-style-type: none"> • zakupiono schodołaz do Szkoły Podstawowej nr 4 im. ks. K. A. Hamerszmita w Suwałkach; • zakupiono schodołaz do Zespołu Szkół nr 6 im. Karola Brzostowskiego w Suwałkach; • zlikwidowano bariery architektoniczne w Szkole Podstawowej nr 2 z Oddziałami Dwujęzycznymi im. Aleksandry Piłsudskiej w Suwałkach; • wyremontowano łazienki mieszkańców Domu Pomocy Społecznej „Kalina” w Suwałkach; • zakupiono samochód przystosowany do przewozu osób na wózkach inwalidzkich do DPS „Kalina” w Suwałkach; • zmodernizowano łazienki z przeznaczeniem dla osób niepełnosprawnych w I Liceum Ogólnokształcącym z Oddziałami Dwujęzycznymi im. Marii Konopnickiej w Suwałkach; 	<p>Poprawki redakcyjne.</p>	<p>Propozycja przyjęta.</p>

	<p>dla niepełnosprawnych w Specjalnym Ośrodku Szkolno-Wychowawczym nr 1 przy ul. Przytorowej w Suwałkach;</p> <ul style="list-style-type: none"> • budowy pochylni przeznaczonej dla osób niepełnosprawnych w Przedszkolu nr 3 im. Ojca Świętego Jana Pawła II w Suwałkach; • wybudowano pochylnię przeznaczoną dla osób niepełnosprawnych w Przedszkolu nr 10 im. Marii Konopnickiej w Suwałkach; • zakupiono 9-cio miejscowy mikrobus do przewozu osób niepełnosprawnych z przeznaczeniem dla Niepublicznej Terapeutycznej Szkoły Podstawowej „Bajka” w Suwałkach.” 	<ul style="list-style-type: none"> • zamontowano platformy dla niepełnosprawnych w Specjalnym Ośrodku Szkolno-Wychowawczym nr 1 w Suwałkach; • wybudowano pochylnię przeznaczoną dla osób niepełnosprawnych w Przedszkolu nr 3 im. Ojca Świętego Jana Pawła II w Suwałkach; • wybudowano pochylnię przeznaczoną dla osób niepełnosprawnych w Przedszkolu nr 10 im. Marii Konopnickiej w Suwałkach; • zakupiono 9-cio miejscowy mikrobus do przewozu osób niepełnosprawnych z przeznaczeniem dla Niepublicznej Terapeutycznej Szkoły Podstawowej „Bajka” w Suwałkach. 		
18.	Rozdział III, 3.2.3 Na terenie Suwałk Powiatowy Urząd Pracy współpracuje z 5 spółdzielniami socjalnymi, które działają na rzecz reintegracji społecznej i zawodowej jej członków oraz ich środowiska lokalnego.	W 2021 r. na terenie Suwałk Powiatowy Urząd Pracy współpracował z 5 spółdzielniami socjalnymi, które działają na rzecz reintegracji społecznej i zawodowej jej członków oraz ich środowiska lokalnego.	Uściślenie.	Propozycja przyjęta.
19.	Rozdział III, 3.5 Organizacje pozarządowe tzw. III sektor odgrywają ważną rolę w środowisku osób niepełnosprawnych.	Organizacje pozarządowe odgrywają ważną rolę w środowisku osób niepełnosprawnych.	Poprawka redakcyjna.	Propozycja przyjęta.
20.	Rozdział III, 3.6 Z analizy obecnego stanu infrastruktury społecznej Miasta Suwałki wynika, że istnieje nadal potrzeba jej rozwoju do zmieniających się potrzeb społeczeństwa.	Z analizy obecnego stanu infrastruktury społecznej Miasta Suwałki wynika, że istnieje potrzeba ciągłego jej rozwoju w korelacji ze zmieniającymi się potrzebami społeczeństwa.	Poprawka redakcyjna.	Propozycja przyjęta.

21.	Rozdział III, 3.6. 10) Kluby Seniora – 50 miejsc	10) Kluby Seniora – 65 miejsc	Poprawka liczbowa.	Propozycja przyjęta.
22.	Rozdział III, 3.6. 21) Przedsiębiorcy i inne podmioty zatrudniające osoby niepełnosprawne;	21) Pracodawcy, zatrudniający osoby niepełnosprawne.	Pojęcie szersze i właściwsze.	Propozycja przyjęta.
23.	22) Organizacje, stowarzyszenia i fundacje baza danych znajduje się na stronach internetowych www.um.suwalki.pl www.mopr.suwalki.pl	22) Organizacje pozarządowe oraz podmioty, o których mowa w art. 3 ust. 3 ustawy z dnia 24 kwietnia 2003 r. o działalności pożytku publicznego.	Zapis zgodny z ustawą o działalności pożytku publicznego i o wolontariacie	Propozycja przyjęta.
24.	Rozdział IV, 4.1 3) osoby zagrożone ubóstwem i wykluczeniem społecznym;	Wykreślić.	To nie są adresaci programu dla osób niepełnosprawnych.	Propozycja przyjęta.
25.	Rozdział IV, 4.3 wiersze 1.2.3; 1.3.2; 1.3.3 instytucje	instytucje publiczne	Ujednolicenie.	Propozycja przyjęta.
26.	Rozdział IV, 4.3 wiersz 1.2.3 Liczba osób zatrudnionych za znajomością języka migowego	Wykreślić	Wskaźnik opisujący likwidację tylko jednej bariery komunikacyjnej.	Propozycja przyjęta.
27.	Rozdział IV, 4.3 wiersz 1.2.4 UM, PGK	UM, PGK, SOK, Biblioteka Publiczna	Uzupełnienie.	Propozycja przyjęta.
28.	Rozdział IV, 4.3 wiersz 1.3.3 Udostępnianie informacji i komunikatorów na stronach internetowych oraz zamieszczanie tam do pobrania różnego rodzaju wniosków, podań	Udostępnianie informacji na stronach internetowych oraz zamieszczanie tam do pobrania różnego rodzaju wniosków, podań	Udostępnianie komunikatorów może być technicznie trudne.	Propozycja przyjęta.
29.	Rozdział IV, 4.3 wiersz 1.3.3 Liczba udostępnianych /informatorów /rodzaju ulotek/nakład	Liczba udostępnianych /informatorów /rodzaju ulotek	Nakład dotyczy materiałów drukowanych	Propozycja przyjęta.
30.	Rozdział IV, 4.3 wiersz 2.2.3 Realizacja i wspieranie programów	Wykreślić	Szczepienia i badania profilaktyczne są	Propozycja przyjęta.

	profilaktycznych polegających na wykonywaniu szczepień i badań profilaktycznych w kierunku zapobiegania i wykrycia chorób		skierowane do wszystkich mieszkańców nie tylko do osób niepełnosprawnych.	
31.	Rozdział IV, 4.3 wiersz 2.2.4 Kształtowanie postaw prozdrowotnych poprzez intensyfikację działań edukacyjnych w zakresie promocji zdrowia i profilaktyki chorób	Wykreślić	Działania edukacyjne są skierowane do wszystkich mieszkańców nie tylko do osób niepełnosprawnych.	Propozycja przyjęta.
32.	Rozdział IV, 4.3 wiersz 3.2.5 Rozwój i wspieranie funkcjonowania podmiotów ekonomii społecznej o charakterze integracyjnym (KIS, CIS, WTZ, ZAZ, SS)	Rozwój i wspieranie funkcjonowania podmiotów ekonomii społecznej o charakterze integracyjnym (KIS, CIS, WTZ, ZAZ, SS, spółki non profit)	Uzupełnienie.	Propozycja przyjęta.
33.	Rozdział IV, 4.3 wiersz 3.2.5 Brak	Liczba spółek non profit	Uzupełnienie.	Propozycja przyjęta.
34.	Rozdział IV, 4.5 Zakładane rezultaty Realizacja programu powinna przyczynić się w dalszym ciągu do pełniejszego zaspokajania potrzeb, rozszerzenia oferty oparcia społecznego i zawodowego osobom niepełnosprawnych i ich integracji oraz inicjowania przedsięwzięć do pokonywania barier uniemożliwiających uczestnictwo osób niepełnosprawnych w życiu społeczno - gospodarczym. Kształtowanie integracyjnego modelu umożliwiającego osobom niepełnosprawnym	Wykreślić	Rezultaty niepoliczalne.	Propozycja przyjęta.

	korzystanie ze wszystkiego co jest dostępne dla ogółu społeczeństwa, stanowi jedno z największych wyzwań polityki naszego miasta.			
35.	Rozdział IV, 4.7 Podstawy prawne brak	ustawa z dnia 19 lipca 2019 r. o zapewnianiu dostępności osobom ze szczególnymi potrzebami”; rozporządzenie Rady Ministrów w sprawie Krajowych Ram Interoperacyjności, minimalnych wymagań dla rejestrów publicznych i wymiany informacji w postaci elektronicznej oraz minimalnych wymagań dla systemów teleinformatycznych	Uzupełnienie.	Propozycja przyjęta.
36.	Rozdział IV, 4.7 Podstawy prawne	1) ustawa z dnia 19 sierpnia 1994 r. o ochronie zdrowia psychicznego; 2) ustawa z dnia 27 sierpnia 1997 r. o rehabilitacji zawodowej i społecznej oraz zatrudnianiu osób niepełnosprawnych; 3) ustawa z dnia 13 czerwca 2003 r. o zatrudnieniu socjalnym; 4) ustawa z dnia 28 listopada 2003 r. o świadczeniach rodzinnych; 5) ustawa z dnia 12 marca 2004 r. o pomocy społecznej; 6) ustawa z dnia 20 kwietnia 2004 r o promocji zatrudnienia i instytucjach rynku pracy; 7) ustawa z dnia 4 listopada 2016 r. o wsparciu kobiet w ciąży i rodzin „Za życiem”; 8) ustawa z dnia 19 lipca 2019 r. o zapewnianiu	Właściwa kolejność.	Propozycja przyjęta.

	<p>dostępności osobom ze szczególnymi potrzebami”;</p> <p>9) rozporządzenie Rady Ministrów w sprawie Krajowych Ram Interoperacyjności, minimalnych wymagań dla rejestrów publicznych i wymiany informacji w postaci elektronicznej oraz minimalnych wymagań dla systemów teleinformatycznych;</p> <p>10) Narodowy Program Ochrony Zdrowia Psychicznego na lata 2017 – 2022;</p> <p>11) Strategia Rozwiązywania Problemów Społecznych Miasta Suwałki na lata 2016–2025;</p> <p>12) inne akty prawne regulujące kwestię osób niepełnosprawnych.</p>	
--	---	--

Sporządziła

Agnieszka Szyszko, Kierownik Biura Współpracy z Organizacjami Pozarządowymi Suwałki, 1 czerwca 2022 r.

PREZYDENT
Czesław Boniewicz

