

**NIP** 844-001-28-33  
**REGON** 790150800  
**KONTO** BS SUWAŁKI  
39 9359 0002 0001 7314 2002 0002

*USŁUGI PROJEKTOWE I INFORMATYCZNE*

*DANUTA PISZCZATOWSKA*

**16-400 SUWAŁKI, UL. SIKORSKIEGO 57A**

e-mail: [uslugi\\_piszczatowska@poczta.onet.pl](mailto:uslugi_piszczatowska@poczta.onet.pl)

**TEL. 087 567-80-78**

**PRACOWNIA**

**UL. UTRATA 2C LOK. 26**

**Tel./fax**  
**Tel. Kom.**

**087 563-07-13**  
**604278273**

## **FAZA: SZCZEGÓŁOWA SPECYFIKACJA TECHNICZNA WYKONANIA O ODBIORU ROBÓT**

**TEMAT:** ROZBUDOWA ULICY KRZYWÓŁKA W SUWAŁKACH NA ODCINKU OD PĘTLI AUTOBUSOWEJ DO POSESJI PRZY UL. KRZYWÓŁKA 36 WRAZ Z INFRASTRUKTURĄ TECHNICZNĄ. KATEGORIA OBIEKTU IV, XXV, XXVI

**ADRES:** UL. KRZYWÓŁKA, MIASTO SUWAŁKI, GMINA SUWAŁKI, OBREB NR 02, NR DZIAŁEK W GRANICACH INWESTYCJI: 20995, 20996/5, 20996/1, NR DZIAŁEK W GRANICACH INWESTYCJI I PODLEGAJĄCE PODZIAŁOWI: 20994/2, 20994/1, 20993, 20992, 21032, 20991/3, 20989/1, 20988/3, 21029, 20988/1, 20987/3, 20987/4, 20985/2, 21027, 20986, 20985/4, 20983, 21026, 20982/2, 20980, 20981, 21034/2, 21034/1, 21033/2, 21031, 21030, 21028, 21025, 20979/1, 20978/1, 20976, 20975, 20974, 20973/3, 20973/4, 20971/1, 20973/2, 21023, 21024, 21022, 21021, 21020, 21019, NR DZIAŁEK OBJĘTE CZASOWYM ZAJĘCIEM: 21648, 21662, 21036, 21034/1 (po podziale 21034/4), 21033/1, 21032 (po podziale 21032/2), 21019 (po podziale 21019/2), 21018, 21015/2, 20993 (po podziale 20993/2), 20989/3, 20989/6, 20989/1 (po podziale 20989/8), 20988/3 (po podziale 20988/7), 20988/1 (po podziale 20988/9), 20987/3 (po podziale 20987/6), 20986 (po podziale 20986/2), 20985/4 (po podziale 20985/8), 21034/2 (po podziale 21034/6), 21030 (po podziale 21030/2), 21029 (po podziale 21029/2), 21027 (po podziale 21027/2), 20973/4 (po podziale 20973/8), 20975 (po podziale 20975/2), 20976 (po podziale 20976/2), 21022 (po podziale 21022/2), 21021 (po podziale 21021/2), 21020 (po podziale 21020/2), 21028 (po podziale 21028/2), 21026 (po podziale 21026/2), 20990/3, 20990/2, 20994/1 (po podziale 20994/6), 21036, 21035, 20918/3 (koryto rzeki Czarnej Hańczy), 20981 (po podziale 20981/2), 21017/2, 20973/2 (po podziale 20973/6), 21038, 21037, 20996/13, 20983 (po podziale 20983/2), 20946/2, 20716/3, 20717/3, 21661, 20991/1, 20987/4 (po podziale 20983/8), 20982/2 (po podziale 20982/4), 20977, 20973/3 (po podziale 20973/10), 20971/1 (po podziale 20971/6), 21033/2 (po podziale 21033/4), 21024 (po podziale 21024/2), 21017/1

**PROJEKT:** BRANŻA DROGOWA

**INWESTOR:** GMINA MIASTO SUWAŁKI, UL. MIECKIEWICZA 1, 16-400 SUWAŁKI

Branża	Funkcja	Imię i nazwisko nr uprawnień	Podpis
Drogowa	Projektant	mgr inż. Barbara Lucyna Rudzewicz PDL/0029/POOD/04	
	Opracował	mgr inż. Katarzyna Wandzioch	

SUWAŁKI 04. 2018 r.

ROZBUDOWA ULICY KRZYWÓŁKA W SUWAŁKACH NA ODCINKU OD PĘTLI  
AUTOBUSOWEJ DO POSESJI PRZY UL. KRZYWÓŁKA 36

*KOD CPV: 45100000-8 Przygotowanie terenu pod budowę  
71510000-6 Usługi badania terenu  
45111300-1 Roboty rozbiórkowe  
45233220-7 Roboty w zakresie nawierzchni dróg  
45233290-8 Instalowanie znaków drogowych  
77211400-6 Gospodarowanie drzewostanem*

**WYKAZ SZCZEGÓŁOWYCH SPECYFIKACJI TECHNICZNYCH**

D.00.00.00	WYMAGANIA OGÓLNE
D. 00.00.01	ROBOTY POMIAROWE I INWENTARYZACJA POWYKONAWCZA
D.00.00.02	ROBOTY ZIEMNE
D.01.02.04	ROZBIÓRKI I REGULACJAWYSOKOŚCIOWA URZĄDZEŃ
D.02.01.01	WYCINKA DRZEW
D.04.01.01	KORYTO WRAZ Z PROFILOWANIEM I ZAGĘSZCZANIEM PODŁOŻA
D.04.02.01	WARSTWA Z PIASKU
D.04.04.02	WARSTWA Z KRUSZYWA ŁAMANEGO O FRAKCJI 0÷31,5 MM STABILIZOWANEGO MECHANICZNIE I WARSTWY MIESZANKI NIEZWIĄZANEJ
D. 05.03.23	NAWIERZCHNIE Z KOSTKI BETONOWEJ
D.05.03.05a	NAWIERZCHNIA Z BETONU ASFALTOWEGO I MIESZANKI MINERALNO-BETONOWEJ
D.08.01.01	USTAWIENIE KRAWĘŻNIKÓW BETONOWYCH
D.08.03.01	OBRZEŻA BETONOWE
D.07.02.01	OZNAKOWANIE PIONOWE
D.07.02.02	OZNAKOWANIE POZIOME
D.05.03.26	WZMOCNIENIE POŁĄCZENIA NAWIERZCHNI GEOSIATKĄ

ROZBUDOWA ULICY KRZYWÓŁKA W SUWAŁKACH NA ODCINKU OD PĘTLI  
AUTOBUSOWEJ DO POSESJI PRZY UL. KRZYWÓŁKA 36

**D.00.00.00. WYMAGANIA OGÓLNE**

**1. WSTĘP**

**1.1. Przedmiot SST**

Przedmiotem niniejszej szczegółowej specyfikacji technicznej (SST) są wymagania dotyczące wykonania i odbioru ukształtowania terenu i urządzeń komunikacyjnych w ramach realizacji zadania: Rozbudowa ulicy Krzywółka w Suwałkach.

**1.2. Zakres stosowania SST**

Szczegółowa specyfikacja techniczna stanowi obowiązujący dokument przetargowy i kontraktowy przy zlecaniu i realizacji robót określonych w pkt.1.1.

**1.3. Zakres robót objętych SST**

Ustalenia zawarte w niniejszej specyfikacji obejmują wymagania ogólne, wspólne dla robót objętych ogólnymi specyfikacjami technicznymi dla poszczególnych asortymentów robót drogowych.

**1.4. Określenia podstawowe**

Użyte w SST wymienione poniżej określenia należy rozumieć w każdym przypadku następująco:

**1.4.1.** Budowla drogowa - obiekt budowlany, nie będący budynkiem, stanowiący całość techniczno-użytkową (drogę) albo jego część stanowiącą odrębny element konstrukcyjny lub technologiczny (obiekt mostowy, korpus ziemny, węzeł).

**1.4.2.** Chodnik - wyznaczony pas terenu przy jezdni lub odsunięty od jezdni, przeznaczony do ruchu pieszych i odpowiednio utwardzony.

**1.4.3.** Droga - wydzielony pas terenu przeznaczony do ruchu lub postoju pojazdów oraz ruchu pieszych wraz z wszelkimi urządzeniami technicznymi związanymi z prowadzeniem i zabezpieczeniem ruchu.

**1.4.4.** Droga tymczasowa (montażowa) - droga specjalnie przygotowana, przeznaczona do ruchu pojazdów obsługujących zadanie budowlane na czas jego wykonania, przewidziana do usunięcia po jego zakończeniu.

**1.4.5.** Dziennik budowy - dziennik, wydany zgodnie z obowiązującymi przepisami, stanowiący urzędowy dokument przebiegu robót budowlanych oraz zdarzeń i okoliczności zachodzących w toku wykonywania robót.

**1.4.6.** Jezdnia - część korony drogi przeznaczona do ruchu pojazdów.

**1.4.7.** Inżynier (Inspektor Nadzoru, Kierownik Projektu) – osoba wyznaczona przez Inwestora, upoważniona do kontrolowania robót i do występowania w jego imieniu w sprawach realizacji kontraktu.

**1.4.8.** Kierownik budowy - osoba wyznaczona przez Wykonawcę, upoważniona do kierowania robotami i do występowania w jego imieniu w sprawach realizacji kontraktu.

**1.4.9.** Korona drogi - jezdnia z pobocznymi lub chodnikami, zatokami, pasami awaryjnego postoju i pasami dzielącymi jezdnie.

**1.4.10.** Konstrukcja nawierzchni - układ warstw nawierzchni wraz ze sposobem ich połączenia.

**1.4.11.** Korpus drogowy - nasyp lub ta część wykopu, która jest ograniczona koroną drogi i skarpami rowów.

**1.4.12.** Koryto - element uformowany w korpusie drogowym w celu ułożenia w nim konstrukcji nawierzchni.

**1.4.13.** Rejestr obmiarów - akceptowany przez Inżyniera zeszyt z ponumerowanymi stronami, służący do wpisywania przez Wykonawcę obmiaru dokonywanych robót w formie wyliczeń, szkiców i ew. dodatkowych załączników. Wpisy w rejestrze obmiarów podlegają potwierdzeniu przez Inżyniera.

**1.4.14.** Laboratorium - drogowe lub inne laboratorium badawcze, zaakceptowane przez Zamawiającego, niezbędne do przeprowadzenia wszelkich badań i prób związanych z oceną jakości materiałów oraz robót.

**1.4.15.** Materiały - wszelkie tworzywa niezbędne do wykonania robót, zgodne z dokumentacją projektową i specyfikacjami technicznymi, zaakceptowane przez Inżyniera.

**1.4.16.** Nawierzchnia - warstwa lub zespół warstw służących do przejmowania i rozkładania obciążeń od ruchu na podłoże gruntowe i zapewniających dogodne warunki dla ruchu.

a) Warstwa ścieralna - górna warstwa nawierzchni poddana bezpośrednio oddziaływaniu ruchu i czynników atmosferycznych.

b) Warstwa wiążąca - warstwa znajdująca się między warstwą ścieralną a podbudową, zapewniająca lepsze rozłożenie naprężeń w nawierzchni i przekazywanie ich na podbudowę.

c) Warstwa wyrównawcza - warstwa służąca do wyrównania nierówności podbudowy lub profilu istniejącej nawierzchni.

## ROZBUDOWA ULICY KRZYWÓŁKA W SUWAŁKACH NA ODCINKU OD PĘTLI AUTOBUSOWEJ DO POSESJI PRZY UL. KRZYWÓŁKA 36

- d) Podbudowa - dolna część nawierzchni służąca do przenoszenia obciążeń od ruchu na podłoże. Podbudowa może składać się z podbudowy zasadniczej i podbudowy pomocniczej.
- e) Podbudowa zasadnicza - górna część podbudowy spełniająca funkcje nośne w konstrukcji nawierzchni. Może ona składać się z jednej lub dwóch warstw.
- f) Podbudowa pomocnicza - dolna część podbudowy spełniająca, obok funkcji nośnych, funkcje zabezpieczenia nawierzchni przed działaniem wody, mrozu i przenikaniem cząstek podłoża. Może zawierać warstwę mrozoochronną, odsączającą lub odcinającą.
- g) Warstwa mrozoochronna - warstwa, której głównym zadaniem jest ochrona nawierzchni przed skutkami działania mrozu.
- h) Warstwa odcinająca - warstwa stosowana w celu uniemożliwienia przenikania cząstek drobnych gruntu do warstwy nawierzchni leżącej powyżej.
- i) Warstwa odsączająca - warstwa służąca do odprowadzenia wody przedostającej się do nawierzchni.

**1.4.17.** Niweleta - wysokościowe i geometryczne rozwinięcie na płaszczyźnie pionowego przekroju w osi drogi lub obiektu mostowego.

**1.4.18.** Objazd tymczasowy - droga specjalnie przygotowana i odpowiednio utrzymana do przeprowadzenia ruchu publicznego na okres budowy.

**1.4.19.** Odpowiednia (bliska) zgodność - zgodność wykonywanych robót z dopuszczonymi tolerancjami, a jeśli przedział tolerancji nie został określony - z przeciętnymi tolerancjami, przyjmowanymi zwyczajowo dla danego rodzaju robót budowlanych.

**1.4.20.** Pas drogowy - wydzielony liniami rozgraniczającymi pas terenu przeznaczony do umieszczania w nim drogi oraz drzew i krzewów. Pas drogowy może również obejmować teren przewidziany do rozbudowy drogi i budowy urządzeń chroniących ludzi i środowisko przed uciążliwościami powodowanymi przez ruch na drodze.

**1.4.21.** Pobocze - część korony drogi przeznaczona do chwilowego zatrzymywania się pojazdów, umieszczenia urządzeń bezpieczeństwa ruchu i wykorzystywana do ruchu pieszych, służąca jednocześnie do bocznego oparcia konstrukcji nawierzchni.

**1.4.22.** Podłoże - grunt rodzimy lub nasypowy, leżący pod nawierzchnią do głębokości przemarzania.

**1.4.23.** Podłoże ulepszone - górna warstwa podłoża, leżąca bezpośrednio pod nawierzchnią, ulepszona w celu umożliwienia przejęcia ruchu budowlanego i właściwego wykonania nawierzchni.

**1.4.24.** Polecenie Inżyniera - wszelkie polecenia przekazane Wykonawcy przez Inżyniera, w formie pisemnej, dotyczące sposobu realizacji robót lub innych spraw związanych z prowadzeniem budowy.

**1.4.25.** Projektant - uprawniona osoba prawna lub fizyczna będąca autorem dokumentacji projektowej.

**1.4.26.** Przedsięwzięcie budowlane - kompleksowa realizacja nowego połączenia drogowego lub całkowita modernizacja (zmiana parametrów geometrycznych trasy w planie i przekroju podłużnym) istniejącego połączenia.

**1.4.27.** Przeszkoda naturalna - element środowiska naturalnego, stanowiący utrudnienie w realizacji zadania budowlanego, na przykład dolina, bagno, rzeka itp.

**1.4.28.** Przeszkoda sztuczna - dzieło ludzkie, stanowiące utrudnienie w realizacji zadania budowlanego, na przykład droga, kolej, rurociąg itp.

**1.4.29.** Przetargowa dokumentacja projektowa - część dokumentacji projektowej, która wskazuje lokalizację, charakterystykę i wymiary obiektu będącego przedmiotem robót.

**1.4.30.** Rekultywacja - roboty mające na celu uporządkowanie i przywrócenie pierwotnych funkcji terenom naruszonym w czasie realizacji zadania budowlanego.

**1.4.31.** Ślepy kosztorys - wykaz robót z podaniem ich ilości (przedmiarem) w kolejności technologicznej ich wykonania.

**1.4.32.** Zadanie budowlane - część przedsięwzięcia budowlanego, stanowiąca odrębną całość konstrukcyjną lub technologiczną, zdolną do samodzielnego spełnienia przewidywanych funkcji techniczno-użytkowych. Zadanie może polegać na wykonywaniu robót związanych z budową, modernizacją, utrzymaniem oraz ochroną budowli drogowej lub jej elementu.

### **1.5. Ogólne wymagania dotyczące robót**

Wykonawca robót jest odpowiedzialny za jakość ich wykonania oraz za ich zgodność z dokumentacją projektową, SST i poleceniami Inżyniera.

#### **1.5.1. Przekazanie terenu budowy**

Zamawiający w terminie określonym w dokumentach umowy przekazuje Wykonawcy teren budowy wraz ze wszystkimi wymaganymi uzgodnieniami prawnymi i administracyjnymi, lokalizację i współrzędne punktów

## ROZBUDOWA ULICY KRZYWÓŁKA W SUWAŁKACH NA ODCINKU OD PĘTLI AUTOBUSOWEJ DO POSESJI PRZY UL. KRZYWÓŁKA 36

głównych trasy oraz reperów, dziennik budowy oraz dwa egzemplarze dokumentacji projektowej i dwa komplety SST.

Na Wykonawcy spoczywa odpowiedzialność za ochronę przekazanych mu punktów pomiarowych do chwili odbioru końcowego robót. Uszkodzone lub zniszczone znaki geodezyjne Wykonawca odtworzy i utrwali na własny koszt.

### **1.5.2. Dokumentacja projektowa**

Dokumentacja projektowa będzie zawierać rysunki, obliczenia i dokumenty, zgodne z wykazem podanym w szczegółowych warunkach umowy, uwzględniającym podział na dokumentację projektową:

- Zamawiającego,
- sporządzoną przez Wykonawcę.

### **1.5.3. Zgodność robót z dokumentacją projektową i SST**

Dokumentacja projektowa, SST oraz dodatkowe dokumenty przekazane przez Inżyniera Wykonawcy stanowią część umowy, a wymagania wyszczególnione w choćby jednym z nich są obowiązujące dla Wykonawcy tak jakby zawarte były w całej dokumentacji.

W przypadku rozbieżności w ustaleniach poszczególnych dokumentów obowiązuje kolejność ich ważności wymieniona w „Ogólnych warunkach umowy”.

Wykonawca nie może wykorzystywać błędów lub opuszczeń w dokumentach kontraktowych, a o ich wykryciu winien natychmiast powiadomić Inżyniera, który dokona odpowiednich zmian i poprawek.

W przypadku rozbieżności opis wymiarów ważniejszy jest od odczytu ze skali rysunków.

Wszystkie wykonane roboty i dostarczone materiały będą zgodne z dokumentacją projektową i SST.

Dane określone w dokumentacji projektowej i w SST będą uważane za wartości docelowe, od których dopuszczalne są odchylenia w ramach określonego przedziału tolerancji. Cechy materiałów i elementów budowli muszą być jednorodne i wykazywać zgodność z określonymi wymaganiami, a rozrzuty tych cech nie mogą przekraczać dopuszczalnego przedziału tolerancji.

W przypadku, gdy materiały lub roboty nie będą w pełni zgodne z dokumentacją projektową lub SST i wpłynię to na niezadowalającą jakość elementu budowli, to takie materiały zostaną zastąpione innymi, a roboty rozebrane i wykonane ponownie na koszt Wykonawcy.

### **1.5.4. Zabezpieczenie terenu budowy**

a) Zabezpieczenie terenu budowy w robotach modernizacyjnych i remontowych („pod ruchem”)

Wykonawca jest zobowiązany do utrzymania ruchu publicznego na terenie budowy, w sposób określony w D-00.00.00, w okresie trwania realizacji kontraktu, aż do zakończenia i odbioru ostatecznego robót.

Przed przystąpieniem do robót Wykonawca przedstawi Inżynierowi do zatwierdzenia uzgodniony z odpowiednim zarządem drogi i organem zarządzającym ruchem projekt organizacji ruchu i zabezpieczenia robót w okresie trwania budowy. W zależności od potrzeb i postępu robót projekt organizacji ruchu powinien być aktualizowany przez Wykonawcę na bieżąco.

W czasie wykonywania robót Wykonawca dostarczy, zainstaluje i będzie obsługiwał wszystkie tymczasowe urządzenia zabezpieczające takie jak: zapory, światła ostrzegawcze, sygnały, itp., zapewniając w ten sposób bezpieczeństwo pojazdów i pieszych.

Wykonawca zapewni stałe warunki widoczności w dzień i w nocy tych zapór i znaków, dla których jest to nieodzowne ze względów bezpieczeństwa.

Wszystkie znaki, zapory i inne urządzenia zabezpieczające będą akceptowane przez Inżyniera.

Fakt przystąpienia do robót Wykonawca obwieści publicznie przed ich rozpoczęciem w sposób uzgodniony z Inżynierem oraz przez umieszczenie, w miejscach i ilościach określonych przez Inżyniera, tablic informacyjnych, których treść będzie zatwierdzona przez Inżyniera. Tablice informacyjne będą utrzymywane przez Wykonawcę w dobrym stanie przez cały okres realizacji robót.

Koszt zabezpieczenia terenu budowy nie podlega odrębnej zapłacie i przyjmuje się, że jest włączony w cenę umowną.

b) Zabezpieczenie terenu budowy w robotach o charakterze inwestycyjnym

Wykonawca jest zobowiązany do zabezpieczenia terenu budowy w okresie trwania realizacji kontraktu aż do zakończenia i odbioru ostatecznego robót.

Wykonawca dostarczy, zainstaluje i będzie utrzymywać tymczasowe urządzenia zabezpieczające, w tym: ogrodzenia, poręcze, oświetlenie, sygnały i znaki ostrzegawcze, dozorców, wszelkie inne środki niezbędne do ochrony robót, wygody społeczności i innych.

## ROZBUDOWA ULICY KRZYWÓŁKA W SUWAŁKACH NA ODCINKU OD PĘTLI AUTOBUSOWEJ DO POSESJI PRZY UL. KRZYWÓŁKA 36

Fakt przystąpienia do robót Wykonawca obwieści publicznie przed ich rozpoczęciem w sposób uzgodniony z Inżynierem oraz przez umieszczenie, w miejscach i ilościach określonych przez Inżyniera, tablic informacyjnych, których treść będzie zatwierdzona przez Inżyniera. Tablice informacyjne będą utrzymywane przez Wykonawcę w dobrym stanie przez cały okres realizacji robót.

Koszt zabezpieczenia terenu budowy nie podlega odrębnej zapłacie i przyjmuje się, że jest włączony w cenę umowną.

### **1.5.5. Ochrona środowiska w czasie wykonywania robót**

Wykonawca ma obowiązek znać i stosować w czasie prowadzenia robót wszelkie przepisy dotyczące ochrony środowiska naturalnego.

W okresie trwania budowy i wykańczania robót Wykonawca będzie:

- a) utrzymywać teren budowy i wykopy w stanie bez wody stojącej,
- b) podejmować wszelkie uzasadnione kroki mające na celu stosowanie się do przepisów i norm dotyczących ochrony środowiska na terenie i wokół terenu budowy oraz będzie unikać uszkodzeń lub uciążliwości dla osób lub własności społecznej i innych, a wynikających ze skażenia, hałasu lub innych przyczyn powstałych w następstwie jego sposobu działania.

Stosując się do tych wymagań będzie miał szczególny wzgląd na:

- 1) lokalizację baz, warsztatów, magazynów, składowisk, ukopów i dróg dojazdowych,
- 2) środki ostrożności i zabezpieczenia przed:
  - a) zanieczyszczeniem zbiorników i cieków wodnych pyłami lub substancjami toksycznymi,
  - b) zanieczyszczeniem powietrza pyłami i gazami,
  - c) możliwością powstania pożaru.

### **1.5.6. Ochrona przeciwpożarowa**

Wykonawca będzie przestrzegać przepisy ochrony przeciwpożarowej.

Wykonawca będzie utrzymywać sprawny sprzęt przeciwpożarowy, wymagany przez odpowiednie przepisy, na terenie baz produkcyjnych, w pomieszczeniach biurowych, mieszkalnych i magazynach oraz w maszynach i pojazdach.

Materiały łatwopalne będą składowane w sposób zgodny z odpowiednimi przepisami i zabezpieczone przed dostępem osób trzecich.

Wykonawca będzie odpowiedzialny za wszelkie straty spowodowane pożarem wywołanym jako rezultat realizacji robót albo przez personel Wykonawcy.

### **1.5.7. Materiały szkodliwe dla otoczenia**

Materiały, które w sposób trwały są szkodliwe dla otoczenia, nie będą dopuszczone do użycia.

Nie dopuszcza się użycia materiałów wywołujących szkodliwe promieniowanie o stężeniu większym od dopuszczalnego, określonego odpowiednimi przepisami.

Wszelkie materiały odpadowe użyte do robót będą miały aprobatę techniczną wydaną przez uprawnioną jednostkę, jednoznacznie określającą brak szkodliwego oddziaływania tych materiałów na środowisko.

Materiały, które są szkodliwe dla otoczenia tylko w czasie robót, a po zakończeniu robót ich szkodliwość zanika (np. materiały pyłaste) mogą być użyte pod warunkiem przestrzegania wymagań technologicznych w budownictwie. Jeżeli wymagają tego odpowiednie przepisy Zamawiający powinien otrzymać zgodę na użycie tych materiałów od właściwych organów administracji państwowej.

Jeżeli Wykonawca użył materiałów szkodliwych dla otoczenia zgodnie ze specyfikacjami, a ich użycie spowodowało jakiegokolwiek zagrożenie środowiska, to konsekwencje tego poniesie Wykonawca.

### **1.5.8. Ochrona własności publicznej i prywatnej**

Wykonawca odpowiada za ochronę instalacji na powierzchni ziemi i za urządzenia podziemne, takie jak rurociągi, kable itp. oraz uzyska od odpowiednich władz będących właścicielami tych urządzeń potwierdzenie informacji dostarczonych mu przez Zamawiającego w ramach planu ich lokalizacji. Wykonawca zapewni właściwe oznaczenie i zabezpieczenie przed uszkodzeniem tych instalacji i urządzeń w czasie trwania budowy.

Wykonawca zobowiązany jest umieścić w swoim harmonogramie rezerwę czasową dla wszelkiego rodzaju robót, które mają być wykonane w zakresie przełożenia instalacji i urządzeń podziemnych na terenie budowy i powiadomić Inżyniera i władze lokalne o zamiarze rozpoczęcia robót. O fakcie przypadkowego uszkodzenia tych instalacji Wykonawca bezzwłocznie powiadomi Inżyniera i zainteresowane władze oraz będzie z nimi współpracował dostarczając wszelkiej pomocy potrzebnej przy dokonywaniu napraw. Wykonawca będzie

## ROZBUDOWA ULICY KRZYWÓŁKA W SUWAŁKACH NA ODCINKU OD PĘTLI AUTOBUSOWEJ DO POSESJI PRZY UL. KRZYWÓŁKA 36

odpowiadać za wszelkie spowodowane przez jego działania uszkodzenia instalacji na powierzchni ziemi i urządzeń podziemnych wykazanych w dokumentach dostarczonych mu przez Zamawiającego.

### **1.5.9. Ograniczenie obciążeń osi pojazdów**

Wykonawca stosować się będzie do ustawowych ograniczeń obciążenia na oś przy transporcie materiałów i wyposażenia na i z terenu robót. Uzyska on wszelkie niezbędne zezwolenia od władz co do przewozu nietypowych wagowo ładunków i w sposób ciągły będzie o każdym takim przewozie powiadamiał Inżyniera. Pojazdy i ładunki powodujące nadmierne obciążenie osiowe nie będą dopuszczone na świeżo ukończony fragment budowy w obrębie terenu budowy i Wykonawca będzie odpowiadał za naprawę wszelkich robót w ten sposób uszkodzonych, zgodnie z poleceniami Inżyniera.

### **1.5.10. Bezpieczeństwo i higiena pracy**

Podczas realizacji robót Wykonawca będzie przestrzegać przepisów dotyczących bezpieczeństwa i higieny pracy.

W szczególności Wykonawca ma obowiązek zadbać, aby personel nie wykonywał pracy w warunkach niebezpiecznych, szkodliwych dla zdrowia oraz nie spełniających odpowiednich wymagań sanitarnych.

Wykonawca zapewni i będzie utrzymywał wszelkie urządzenia zabezpieczające, socjalne oraz sprzęt i odpowiednią odzież dla ochrony życia i zdrowia osób zatrudnionych na budowie oraz dla zapewnienia bezpieczeństwa publicznego.

Uznaje się, że wszelkie koszty związane z wypełnieniem wymagań określonych powyżej nie podlegają odrębnej zapłacie i są uwzględnione w cenie umownej.

### **1.5.11. Ochrona i utrzymanie robót**

Wykonawca będzie odpowiedzialny za ochronę robót i za wszelkie materiały i urządzenia używane do robót od daty rozpoczęcia do daty zakończenia robót (do wydania potwierdzenia zakończenia przez Inżyniera).

Wykonawca będzie utrzymywać roboty do czasu odbioru ostatecznego. Utrzymanie powinno być prowadzone w taki sposób, aby budowla drogowa lub jej elementy były w zadowalającym stanie przez cały czas, do momentu odbioru ostatecznego.

Jeśli Wykonawca w jakimkolwiek czasie zaniedba utrzymanie, to na polecenie Inżyniera powinien rozpocząć roboty utrzymaniowe nie później niż w 24 godziny po otrzymaniu tego polecenia.

### **1.5.12. Stosowanie się do prawa i innych przepisów**

Wykonawca zobowiązany jest znać wszystkie przepisy wydane przez władze centralne i miejscowe oraz inne przepisy i wytyczne, które są w jakikolwiek sposób związane z robotami i będzie w pełni odpowiedzialny za przestrzeganie tych praw, przepisów i wytycznych podczas prowadzenia robót.

Wykonawca będzie przestrzegać praw patentowych i będzie w pełni odpowiedzialny za wypełnienie wszelkich wymagań prawnych odnośnie wykorzystania opatentowanych urządzeń lub metod i w sposób ciągły będzie informować Inżyniera o swoich działaniach, przedstawiając kopie zezwoleń i inne odnośne dokumenty.

## **2. MATERIAŁY**

### **2.1. Źródła uzyskania materiałów**

Co najmniej na trzy tygodnie przed zaplanowanym wykorzystaniem jakichkolwiek materiałów przeznaczonych do robót Wykonawca przedstawi szczegółowe informacje dotyczące proponowanego źródła wytwarzania, zamawiania lub wydobywania tych materiałów i odpowiednie świadectwa badań laboratoryjnych oraz próbki do zatwierdzenia przez Inżyniera.

Zatwierdzenie partii materiałów z danego źródła nie oznacza automatycznie, że wszelkie materiały z danego źródła uzyskają zatwierdzenie.

Wykonawca zobowiązany jest do prowadzenia badań w celu udokumentowania, że materiały uzyskane z dopuszczonego źródła w sposób ciągły spełniają wymagania SST w czasie postępu robót.

### **2.2. Pozyskiwanie materiałów miejscowych**

Wykonawca odpowiada za uzyskanie pozwoleń od właścicieli i odnośnych władz na pozyskanie materiałów z jakichkolwiek źródeł miejscowych włączając w to źródła wskazane przez Zamawiającego i jest zobowiązany dostarczyć Inżynierowi wymagane dokumenty przed rozpoczęciem eksploatacji źródła.

## ROZBUDOWA ULICY KRZYWÓŁKA W SUWAŁKACH NA ODCINKU OD PĘTLI AUTOBUSOWEJ DO POSESJI PRZY UL. KRZYWÓŁKA 36

Wykonawca przedstawi dokumentację zawierającą raporty z badań terenowych i laboratoryjnych oraz proponowaną przez siebie metodę wydobywania i selekcji do zatwierdzenia Inżynierowi.

Wykonawca ponosi odpowiedzialność za spełnienie wymagań ilościowych i jakościowych materiałów z jakiegokolwiek źródła.

Wykonawca poniesie wszystkie koszty, a w tym: opłaty, wynagrodzenia i jakiegokolwiek inne koszty związane z dostarczeniem materiałów do robót.

Humus i nadkład czasowo zdjęte z terenu wykopów, ukopów i miejsc pozyskania piasku i żwiru będą formowane w hałdy i wykorzystane przy zasypce i rekultywacji terenu po ukończeniu robót.

Wszystkie odpowiednie materiały pozyskane z wykopów na terenie budowy lub z innych miejsc wskazanych w dokumentach umowy będą wykorzystane do robót lub odwiezione na odkład odpowiednio do wymagań umowy lub wskazań Inżyniera.

Z wyjątkiem uzyskania na to pisemnej zgody Inżyniera, Wykonawca nie będzie prowadzić żadnych wykopów w obrębie terenu budowy poza tymi, które zostały wyszczególnione w dokumentach umowy.

Eksploatacja źródeł materiałów będzie zgodna z wszelkimi regulacjami prawnymi obowiązującymi na danym obszarze.

### **2.3. Inspekcja wytwórni materiałów**

Wytwórnice materiałów mogą być okresowo kontrolowane przez Inżyniera w celu sprawdzenia zgodności stosowanych metod produkcyjnych z wymaganiami. Próbkę materiałów mogą być pobierane w celu sprawdzenia ich właściwości. Wynik tych kontroli będzie podstawą akceptacji określonej partii materiałów pod względem jakości.

W przypadku, gdy Inżynier będzie przeprowadzał inspekcję wytwórni, będą zachowane następujące warunki:

- a) Inżynier będzie miał zapewnioną współpracę i pomoc Wykonawcy oraz producenta materiałów w czasie przeprowadzania inspekcji,
- b) Inżynier będzie miał wolny dostęp, w dowolnym czasie, do tych części wytwórni, gdzie odbywa się produkcja materiałów przeznaczonych do realizacji umowy.

### **2.4. Materiały nie odpowiadające wymaganiom**

Materiały nie odpowiadające wymaganiom zostaną przez Wykonawcę wywiezione z terenu budowy, bądź złożone w miejscu wskazanym przez Inżyniera. Jeśli Inżynier zezwoli Wykonawcy na użycie tych materiałów do innych robót, niż te dla których zostały zakupione, to koszt tych materiałów zostanie przewartościowany przez Inżyniera.

Każdy rodzaj robót, w którym znajdują się nie zbadane i nie zaakceptowane materiały, Wykonawca wykonuje na własne ryzyko, licząc się z jego nie przyjęciem i niezapłaceniem

### **2.5. Przechowywanie i składowanie materiałów**

Wykonawca zapewni, aby tymczasowo składowane materiały, do czasu gdy będą one potrzebne do robót, były zabezpieczone przed zanieczyszczeniem, zachowały swoją jakość i właściwość do robót i były dostępne do kontroli przez Inżyniera.

Miejsca czasowego składowania materiałów będą zlokalizowane w obrębie terenu budowy w miejscach uzgodnionych z Inżynierem lub poza terenem budowy w miejscach zorganizowanych przez Wykonawcę.

### **2.6. Wariantowe stosowanie materiałów**

Jeśli dokumentacja projektowa lub SST przewidują możliwość wariantowego zastosowania rodzaju materiału w wykonywanych robotach, Wykonawca powiadomi Inżyniera o swoim zamiarze co najmniej 3 tygodnie przed użyciem materiału, albo w okresie dłuższym, jeśli będzie to wymagane dla badań prowadzonych przez Inżyniera. Wybrany i zaakceptowany rodzaj materiału nie może być później zmieniany bez zgody Inżyniera.

## **3. SPRZĘT**

Wykonawca jest zobowiązany do używania jedynie takiego sprzętu, który nie spowoduje niekorzystnego wpływu na jakość wykonywanych robót. Sprzęt używany do robót powinien być zgodny z ofertą Wykonawcy i powinien odpowiadać pod względem typów i ilości wskazaniom zawartym w SST, PZJ lub projekcie organizacji robót, zaakceptowanym przez Inżyniera; w przypadku braku ustaleń w takich dokumentach sprzęt powinien być uzgodniony i zaakceptowany przez Inżyniera.



## ROZBUDOWA ULICY KRZYWÓŁKA W SUWAŁKACH NA ODCINKU OD PĘTLI AUTOBUSOWEJ DO POSESJI PRZY UL. KRZYWÓŁKA 36

Liczba i wydajność sprzętu będzie gwarantować przeprowadzenie robót, zgodnie z zasadami określonymi w dokumentacji projektowej, SST i wskazaniach Inżyniera w terminie przewidzianym umową.

Sprzęt będący własnością Wykonawcy lub wynajęty do wykonania robót ma być utrzymywany w dobrym stanie i gotowości do pracy. Będzie on zgodny z normami ochrony środowiska i przepisami dotyczącymi jego użytkowania.

Wykonawca dostarczy Inżynierowi kopie dokumentów potwierdzających dopuszczenie sprzętu do użytkowania, tam gdzie jest to wymagane przepisami.

Jeżeli dokumentacja projektowa lub SST przewidują możliwość wariantowego użycia sprzętu przy wykonywanych robotach, Wykonawca powiadomi Inżyniera o swoim zamiarze wyboru i uzyska jego akceptację przed użyciem sprzętu. Wybrany sprzęt, po akceptacji Inżyniera, nie może być później zmieniany bez jego zgody.

Jakiegolwiek sprzęt, maszyny, urządzenia i narzędzia nie gwarantujące zachowania warunków umowy, zostaną przez Inżyniera zdyskwalifikowane i nie dopuszczone do robót.

### **4. Transport**

Wykonawca jest zobowiązany do stosowania jedynie takich środków transportu, które nie wpłyną niekorzystnie na jakość wykonywanych robót i właściwości przewożonych materiałów.

Liczba środków transportu będzie zapewniać prowadzenie robót zgodnie z zasadami określonymi w dokumentacji projektowej, SST i wskazaniach Inżyniera, w terminie przewidzianym umową.

Przy ruchu na drogach publicznych pojazdy będą spełniać wymagania dotyczące przepisów ruchu drogowego w odniesieniu do dopuszczalnych obciążeń na osie i innych parametrów technicznych. Środki transportu nie odpowiadające warunkom dopuszczalnych obciążeń na osie mogą być dopuszczone przez Inżyniera, pod warunkiem przywrócenia stanu pierwotnego użytkowanych odcinków dróg na koszt Wykonawcy.

Wykonawca będzie usuwać na bieżąco, na własny koszt, wszelkie zanieczyszczenia spowodowane jego pojazdami na drogach publicznych oraz dojazdach do terenu budowy.

### **5. WYKONANIE ROBÓT**

Wykonawca jest odpowiedzialny za prowadzenie robót zgodnie z umową oraz za jakość zastosowanych materiałów i wykonywanych robót, za ich zgodność z dokumentacją projektową, wymaganiami SST, PZJ, projektu organizacji robót oraz poleceniami Inżyniera.

Wykonawca ponosi odpowiedzialność za dokładne wytyczenie w planie i wyznaczenie wysokości wszystkich elementów robót zgodnie z wymiarami i rzędnymi określonymi w dokumentacji projektowej lub przekazanymi na piśmie przez Inżyniera.

Następstwa jakiegokolwiek błędu spowodowanego przez Wykonawcę w wytyczeniu i wyznaczaniu robót zostaną, jeśli wymagać tego będzie Inżynier, poprawione przez Wykonawcę na własny koszt.

Sprawdzenie wytyczenia robót lub wyznaczenia wysokości przez Inżyniera nie zwalnia Wykonawcy od odpowiedzialności za ich dokładność.

Decyzje Inżyniera dotyczące akceptacji lub odrzucenia materiałów i elementów robót będą oparte na wymaganiach sformułowanych w dokumentach umowy, dokumentacji projektowej i w SST, a także w normach i wytycznych. Przy podejmowaniu decyzji Inżynier uwzględni wyniki badań materiałów i robót, rozrzuty normalnie występujące przy produkcji i przy badaniach materiałów, doświadczenia z przeszłości, wyniki badań naukowych oraz inne czynniki wpływające na rozważaną kwestię.

Polecenia Inżyniera będą wykonywane nie później niż w czasie przez niego wyznaczonym, po ich otrzymaniu przez Wykonawcę, pod groźbą zatrzymania robót. Skutki finansowe z tego tytułu ponosi Wykonawca.

### **6. KONTROLA JAKOŚCI ROBÓT**

#### **6.1. Zasady kontroli jakości robót**

Celem kontroli robót będzie takie sterowanie ich przygotowaniem i wykonaniem, aby osiągnąć założoną jakość robót.

Wykonawca jest odpowiedzialny za pełną kontrolę robót i jakości materiałów. Wykonawca zapewni odpowiedni system kontroli, włączając personel, laboratorium, sprzęt, zaopatrzenie i wszystkie urządzenia niezbędne do pobierania próbek i badań materiałów oraz robót.

Przed zatwierdzeniem systemu kontroli Inżynier może zażądać od Wykonawcy przeprowadzenia badań w celu zademonstrowania, że poziom ich wykonywania jest zadowalający.

## ROZBUDOWA ULICY KRZYWÓŁKA W SUWAŁKACH NA ODCINKU OD PĘTLI AUTOBUSOWEJ DO POSESJI PRZY UL. KRZYWÓŁKA 36

Wykonawca będzie przeprowadzać pomiary i badania materiałów oraz robót z częstotliwością zapewniającą stwierdzenie, że roboty wykonano zgodnie z wymaganiami zawartymi w dokumentacji projektowej i SST

Minimalne wymagania co do zakresu badań i ich częstotliwość są określone w SST, normach i wytycznych. W przypadku, gdy nie zostały one tam określone, Inżynier ustali jaki zakres kontroli jest konieczny, aby zapewnić wykonanie robót zgodnie z umową.

Wykonawca dostarczy Inżynierowi świadectwa, że wszystkie stosowane urządzenia i sprzęt badawczy posiadają ważną legalizację, zostały prawidłowo wykalibrowane i odpowiadają wymaganiom norm określających procedury badań.

Inżynier będzie mieć nieograniczony dostęp do pomieszczeń laboratoryjnych, w celu ich inspekcji.

Inżynier będzie przekazywać Wykonawcy pisemne informacje o jakichkolwiek niedociągnięciach dotyczących urządzeń laboratoryjnych, sprzętu, zaopatrzenia laboratorium, pracy personelu lub metod badawczych. Jeżeli niedociągnięcia te będą tak poważne, że mogą wpłynąć ujemnie na wyniki badań, Inżynier natychmiast wstrzyma użycie do robót badanych materiałów i dopuści je do użycia dopiero wtedy, gdy niedociągnięcia w pracy laboratorium Wykonawcy zostaną usunięte i stwierdzona zostanie odpowiednia jakość tych materiałów.

Wszystkie koszty związane z organizowaniem i prowadzeniem badań materiałów ponosi Wykonawca.

### **6.2. Pobieranie próbek**

Próbki będą pobierane losowo. Zaleca się stosowanie statystycznych metod pobierania próbek, opartych na zasadzie, że wszystkie jednostkowe elementy produkcji mogą być z jednakowym prawdopodobieństwem wytypowane do badań.

Inżynier będzie mieć zapewnioną możliwość udziału w pobieraniu próbek.

Na zlecenie Inżyniera Wykonawca będzie przeprowadzać dodatkowe badania tych materiałów, które budzą wątpliwości co do jakości, o ile kwestionowane materiały nie zostaną przez Wykonawcę usunięte lub ulepszone z własnej woli. Koszty tych dodatkowych badań pokrywa Wykonawca tylko w przypadku stwierdzenia usterek; w przeciwnym przypadku koszty te pokrywa Zamawiający.

Pojemniki do pobierania próbek będą dostarczone przez Wykonawcę i zatwierdzone przez Inżyniera. Próbki dostarczone przez Wykonawcę do badań wykonywanych przez Inżyniera będą odpowiednio opisane i oznakowane, w sposób zaakceptowany przez Inżyniera.

### **6.3. Badania i pomiary**

Wszystkie badania i pomiary będą przeprowadzone zgodnie z wymaganiami norm. W przypadku, gdy normy nie obejmują jakiegokolwiek badania wymaganego w SST, stosować można wytyczne krajowe, albo inne procedury, zaakceptowane przez Inżyniera.

Przed przystąpieniem do pomiarów lub badań, Wykonawca powiadomi Inżyniera o rodzaju, miejscu i terminie pomiaru lub badania. Po wykonaniu pomiaru lub badania, Wykonawca przedstawi na piśmie ich wyniki do akceptacji Inżyniera.

### **6.4. Raporty z badań**

Wykonawca będzie przekazywać Inżynierowi kopie raportów z wynikami badań jak najszybciej, nie później jednak niż w terminie określonym w programie zapewnienia jakości.

Wyniki badań (kopie) będą przekazywane Inżynierowi na formularzach według dostarczonego przez niego wzoru lub innych, przez niego zaakceptowanych.

### **6.5. Badania prowadzone przez Inżyniera**

Dla celów kontroli jakości i zatwierdzenia, Inżynier uprawniony jest do dokonywania kontroli, pobierania próbek i badania materiałów u źródła ich wytwarzania oraz zapewniona mu będzie wszelka potrzebna do tego pomoc ze strony Wykonawcy i producenta materiałów.

Inżynier, po uprzedniej weryfikacji systemu kontroli robót prowadzonego przez Wykonawcę, będzie oceniać zgodność materiałów i robót z wymaganiami SST na podstawie wyników badań dostarczonych przez Wykonawcę.

Inżynier może pobierać próbki materiałów i prowadzić badania niezależnie od Wykonawcy, na swój koszt. Jeżeli wyniki tych badań wykażą, że raporty Wykonawcy są niewiarygodne, to Inżynier poleci Wykonawcy lub zleci niezależnemu laboratorium przeprowadzenie powtórnych lub dodatkowych badań, albo oprze się wyłącznie na własnych badaniach przy ocenie zgodności materiałów i robót z dokumentacją projektową

## ROZBUDOWA ULICY KRZYWÓŁKA W SUWAŁKACH NA ODCINKU OD PĘTLI AUTOBUSOWEJ DO POSESJI PRZY UL. KRZYWÓŁKA 36

i SST. W takim przypadku całkowite koszty powtórnych lub dodatkowych badań i pobierania próbek poniesione zostaną przez Wykonawcę.

### 6.6. Certyfikaty i deklaracje

Inżynier może dopuścić do użycia tylko te materiały, które posiadają:

1. certyfikat na znak bezpieczeństwa wykazujący, że zapewniono zgodność z kryteriami technicznymi określonymi na podstawie Polskich Norm, aprobat technicznych oraz właściwych przepisów i dokumentów technicznych,
2. deklarację zgodności lub certyfikat zgodności z:
  - Polską Normą lub
  - aprobatą techniczną, w przypadku wyrobów, dla których nie ustanowiono Polskiej Normy, jeżeli nie są objęte certyfikacją określoną w pkt 1 i które spełniają wymogi SST.

W przypadku materiałów, dla których ww. dokumenty są wymagane przez SST, każda partia dostarczona do robót będzie posiadać te dokumenty, określające w sposób jednoznaczny jej cechy.

Produkty przemysłowe muszą posiadać ww. dokumenty wydane przez producenta, a w razie potrzeby poparte wynikami badań wykonanych przez niego. Kopie wyników tych badań będą dostarczone przez Wykonawcę Inżynierowi.

Jakiegokolwiek materiały, które nie spełniają tych wymagań będą odrzucone.

### 6.7. Dokumenty budowy

#### (1) Dziennik budowy:

Dziennik budowy jest wymaganym dokumentem prawnym obowiązującym Zamawiającego i Wykonawcę w okresie od przekazania Wykonawcy terenu budowy do końca okresu gwarancyjnego. Odpowiedzialność za prowadzenie dziennika budowy zgodnie z obowiązującymi przepisami [2] spoczywa na Wykonawcy.

Zapisy w dzienniku budowy będą dokonywane na bieżąco i będą dotyczyć przebiegu robót, stanu bezpieczeństwa ludzi i mienia oraz technicznej i gospodarczej strony budowy.

Każdy zapis w dzienniku budowy będzie opatrzony datą jego dokonania, podpisem osoby, która dokonała zapisu, z podaniem jej imienia i nazwiska oraz stanowiska służbowego. Zapisy będą czytelne, dokonane trwałą techniką, w porządku chronologicznym, bezpośrednio jeden pod drugim, bez przerw.

Załączone do dziennika budowy protokoły i inne dokumenty będą oznaczone kolejnym numerem załącznika i opatrzone datą i podpisem Wykonawcy i Inżyniera.

Do dziennika budowy należy wpisywać w szczególności:

- datę przekazania Wykonawcy terenu budowy,
- datę przekazania przez Zamawiającego dokumentacji projektowej,
- uzgodnienie przez Inżyniera programu zapewnienia jakości i harmonogramów robót,
- terminy rozpoczęcia i zakończenia poszczególnych elementów robót,
- przebieg robót, trudności i przeszkody w ich prowadzeniu, okresy i przyczyny przerw w robotach,
- uwagi i polecenia Inżyniera,
- daty zarządzenia wstrzymania robót, z podaniem powodu,
- zgłoszenia i daty odbiorów robót zanikających i ulegających zakryciu, częściowych i ostatecznych odbiorów robót,
- wyjaśnienia, uwagi i propozycje Wykonawcy,
- stan pogody i temperaturę powietrza w okresie wykonywania robót podlegających ograniczeniom lub wymaganiom szczególnym w związku z warunkami klimatycznymi,
- zgodność rzeczywistych warunków geotechnicznych z ich opisem w dokumentacji projektowej,
- dane dotyczące czynności geodezyjnych (pomiarowych) dokonywanych przed i w trakcie wykonywania robót,
- dane dotyczące sposobu wykonywania zabezpieczenia robót,
- dane dotyczące jakości materiałów, pobierania próbek oraz wyniki przeprowadzonych badań z podaniem, kto je przeprowadzał,
- wyniki prób poszczególnych elementów budowli z podaniem, kto je przeprowadzał,
- inne istotne informacje o przebiegu robót.

Propozycje, uwagi i wyjaśnienia Wykonawcy, wpisane do dziennika budowy będą przedłożone Inżynierowi do ustosunkowania się.

## ROZBUDOWA ULICY KRZYWÓŁKA W SUWAŁKACH NA ODCINKU OD PĘTLI AUTOBUSOWEJ DO POSESJI PRZY UL. KRZYWÓŁKA 36

Decyzje Inżyniera wpisane do dziennika budowy Wykonawca podpisuje z zaznaczeniem ich przyjęcia lub zajęciem stanowiska.

Wpis projektanta do dziennika budowy obliguje Inżyniera do ustosunkowania się. Projektant nie jest jednak stroną umowy i nie ma uprawnień do wydawania poleceń Wykonawcy robót.

### (2) Rejestr obmiarów:

Rejestr obmiarów stanowi dokument pozwalający na rozliczenie faktycznego postępu każdego z elementów robót. Obmiary wykonanych robót przeprowadza się w sposób ciągły w jednostkach przyjętych w kosztorysie i wpisuje do rejestru obmiarów.

### (3) Dokumenty laboratoryjne:

Dzienniki laboratoryjne, deklaracje zgodności lub certyfikaty zgodności materiałów, orzeczenia o jakości materiałów, recepty robocze i kontrolne wyniki badań Wykonawcy będą gromadzone w formie uzgodnionej w programie zapewnienia jakości. Dokumenty te stanowią załączniki do odbioru robót. Winny być udostępnione na każde życzenie Inżyniera.

### (4) Pozostałe dokumenty budowy:

Do dokumentów budowy zalicza się, oprócz wymienionych w punktach (1) - (3) następujące dokumenty:

- a) pozwolenie na budowę,
- b) protokoły przekazania terenu budowy,
- c) umowy cywilno-prawne z osobami trzecimi i inne umowy cywilno-prawne,
- d) protokoły odbioru robót,
- e) protokoły z porad i ustaleń,
- f) korespondencję na budowie.

### (5) Przechowywanie dokumentów budowy

Dokumenty budowy będą przechowywane na terenie budowy w miejscu odpowiednio zabezpieczonym.

Zaginięcie któregośkolwiek z dokumentów budowy spowoduje jego natychmiastowe odtworzenie w formie przewidzianej prawem.

Wszelkie dokumenty budowy będą zawsze dostępne dla Inżyniera i przedstawiane do wglądu na życzenie Zamawiającego.

## **7. OBMIAR ROBÓT**

### **7.1. Ogólne zasady obmiaru robót**

Obmiar robót będzie określać faktyczny zakres wykonywanych robót zgodnie z dokumentacją projektową i SST, w jednostkach ustalonych w kosztorysie.

Obmiaru robót dokonuje Wykonawca po pisemnym powiadomieniu Inżyniera o zakresie obmierzanych robót i terminie obmiaru, co najmniej na 3 dni przed tym terminem.

Obmiaru dokonuje geodeta o ile Inżynier nie zezwoli inaczej.

Wyniki obmiaru będą wpisane do rejestru obmiarów.

Jakiegokolwiek błąd lub przeoczenie (opuszczenie) w ilościach podanych w ślepym kosztorysie lub gdzie indziej w SST nie zwalnia Wykonawcy od obowiązku ukończenia wszystkich robót. Błędne dane zostaną poprawione wg instrukcji Inżyniera na piśmie.

Obmiar gotowych robót będzie przeprowadzony z częstością wymaganą do celu miesięcznej płatności na rzecz Wykonawcy lub w innym czasie określonym w umowie lub oczekiwanym przez Wykonawcę i Inżyniera.

### **7.2. Zasady określania ilości robót i materiałów**

Długości i odległości pomiędzy wyszczególnionymi punktami skrajnymi będą obmierzone poziomo wzdłuż linii osiowej.

Jeśli SST właściwe dla danych robót nie wymagają tego inaczej, objętości będą wyliczone w m<sup>3</sup> jako długość pomnożona przez średni przekrój.

Ilości, które mają być obmierzone wagowo, będą ważone w tonach lub kilogramach zgodnie z wymaganiami SST.

### **7.3. Urządzenia i sprzęt pomiarowy**

Wszystkie urządzenia i sprzęt pomiarowy, stosowany w czasie obmiaru robót będą zaakceptowane przez Inżyniera.

Urządzenia i sprzęt pomiarowy zostaną dostarczone przez Wykonawcę. Jeżeli urządzenia te lub sprzęt wymagają badań atestujących to Wykonawca będzie posiadać ważne świadectwa legalizacji.

## ROZBUDOWA ULICY KRZYWÓŁKA W SUWAŁKACH NA ODCINKU OD PĘTLI AUTOBUSOWEJ DO POSESJI PRZY UL. KRZYWÓŁKA 36

Wszystkie urządzenia pomiarowe będą przez Wykonawcę utrzymywane w dobrym stanie, w całym okresie trwania robót.

### **7.4. Wagi i zasady ważenia**

Wykonawca dostarczy i zainstaluje urządzenia wagowe odpowiadające odnośnym wymaganiom SST. Będzie utrzymywać to wyposażenie zapewniając w sposób ciągły zachowanie dokładności wg norm zatwierdzonych przez Inżyniera.

### **7.5. Czas przeprowadzenia obmiaru**

Obmiary będą przeprowadzone przed częściowym lub ostatecznym odbiorem odcinków robót, a także w przypadku występowania dłuższej przerwy w robotach.

Obmiar robót zanikających przeprowadza się w czasie ich wykonywania.

Obmiar robót podlegających zakryciu przeprowadza się przed ich zakryciem.

Roboty pomiarowe do obmiaru oraz nieodzowne obliczenia będą wykonane w sposób zrozumiały i jednoznaczny.

Wymiary skomplikowanych powierzchni lub objętości będą uzupełnione odpowiednimi szkicami umieszczonymi na karcie rejestru obmiarów. W razie braku miejsca szkice mogą być dołączone w formie oddzielnego załącznika do rejestru obmiarów, którego wzór zostanie uzgodniony z Inżynierem.

## **8. ODBIÓR ROBÓT**

### **8.1. Rodzaje odbiorów robót**

W zależności od ustaleń odpowiednich SST, roboty podlegają następującym etapom odbioru:

- a) odbiorowi robót zanikających i ulegających zakryciu,
- b) odbiorowi częściowemu,
- c) odbiorowi ostatecznemu,
- d) odbiorowi pogwarancyjnemu.

### **8.2. Odbiór robót zanikających i ulegających zakryciu**

Odbiór robót zanikających i ulegających zakryciu polega na finalnej ocenie ilości i jakości wykonywanych robót, które w dalszym procesie realizacji ulegną zakryciu.

Odbiór robót zanikających i ulegających zakryciu będzie dokonany w czasie umożliwiającym wykonanie ewentualnych korekt i poprawek bez hamowania ogólnego postępu robót.

Odbioru robót dokonuje Inżynier.

Gotowość danej części robót do odbioru zgłasza Wykonawca wpisem do dziennika budowy i jednoczesnym powiadomieniem Inżyniera. Odbiór będzie przeprowadzony niezwłocznie, nie później jednak niż w ciągu 3 dni od daty zgłoszenia wpisem do dziennika budowy i powiadomienia o tym fakcie Inżyniera.

Jakość i ilość robót ulegających zakryciu ocenia Inżynier na podstawie dokumentów zawierających komplet wyników badań laboratoryjnych i w oparciu o przeprowadzone pomiary, w konfrontacji z dokumentacją projektową, SST i uprzednimi ustaleniami.

### **8.3. Odbiór częściowy**

Odbiór częściowy polega na ocenie ilości i jakości wykonanych części robót. Odbioru częściowego robót dokonuje się wg zasad jak przy odbiorze ostatecznym robót. Odbioru robót dokonuje Inżynier.

### **8.4. Odbiór ostateczny robót**

#### **8.4.1. Zasady odbioru ostatecznego robót**

Odbiór ostateczny polega na finalnej ocenie rzeczywistego wykonania robót w odniesieniu do ich ilości, jakości i wartości.

Całkowite zakończenie robót oraz gotowość do odbioru ostatecznego będzie stwierdzona przez Wykonawcę wpisem do dziennika budowy z bezzwłocznym powiadomieniem na piśmie o tym fakcie Inżyniera.

Odbiór ostateczny robót nastąpi w terminie ustalonym w dokumentach umowy, licząc od dnia potwierdzenia przez Inżyniera zakończenia robót i przyjęcia dokumentów, o których mowa w punkcie 8.4.2.

Odbioru ostatecznego robót dokona komisja wyznaczona przez Zamawiającego w obecności Inżyniera i Wykonawcy. Komisja odbierająca roboty dokona ich oceny jakościowej na podstawie przedłożonych

## ROZBUDOWA ULICY KRZYWÓŁKA W SUWAŁKACH NA ODCINKU OD PĘTLI AUTOBUSOWEJ DO POSESJI PRZY UL. KRZYWÓŁKA 36

dokumentów, wyników badań i pomiarów, ocenie wizualnej oraz zgodności wykonania robót z dokumentacją projektową i SST.

W toku odbioru ostatecznego robót komisja zapozna się z realizacją ustaleń przyjętych w trakcie odbiorów robót zanikających i ulegających zakryciu, zwłaszcza w zakresie wykonania robót uzupełniających i robót poprawkowych.

W przypadkach niewykonania wyznaczonych robót poprawkowych lub robót uzupełniających w warstwie ścieralnej lub robotach wykończeniowych, komisja przerwie swoje czynności i ustali nowy termin odbioru ostatecznego.

W przypadku stwierdzenia przez komisję, że jakość wykonywanych robót w poszczególnych asortymentach nieznacznie odbiega od wymaganej dokumentacją projektową i SST z uwzględnieniem tolerancji i nie ma większego wpływu na cechy eksploatacyjne obiektu i bezpieczeństwo ruchu, komisja dokona potrąceń, oceniając pomniejszoną wartość wykonywanych robót w stosunku do wymagań przyjętych w dokumentach umowy.

### **8.4.2. Dokumenty do odbioru ostatecznego**

Podstawowym dokumentem do dokonania odbioru ostatecznego robót jest protokół odbioru ostatecznego robót sporządzony wg wzoru ustalonego przez Zamawiającego.

Do odbioru ostatecznego Wykonawca jest zobowiązany przygotować następujące dokumenty:

1. dokumentację projektową podstawową z naniesionymi zmianami oraz dodatkową, jeśli została sporządzona w trakcie realizacji umowy,
2. szczegółowe specyfikacje techniczne (podstawowe z dokumentów umowy i ew. uzupełniające lub zamienne),
3. recepty i ustalenia technologiczne,
4. dzienniki budowy i rejestry obmiarów (oryginały),
5. wyniki pomiarów kontrolnych oraz badań i oznaczeń laboratoryjnych, zgodne z SST, i ew. PZJ,
6. deklaracje zgodności lub certyfikaty zgodności wbudowanych materiałów zgodnie z SST i ew. PZJ,
7. opinię technologiczną sporządzoną na podstawie wszystkich wyników badań i pomiarów załączonych do dokumentów odbioru, wykonanych zgodnie z SST i PZJ,
8. rysunki (dokumentacje) na wykonanie robót towarzyszących (np. na przełożenie linii telefonicznej, energetycznej, gazowej, oświetlenia itp.) oraz protokoły odbioru i przekazania tych robót właścicielom urządzeń,
9. geodezyjną inwentaryzację powykonawczą robót i sieci uzbrojenia terenu,
10. kopię mapy zasadniczej powstałej w wyniku geodezyjnej inwentaryzacji powykonawczej.

W przypadku, gdy wg komisji, roboty pod względem przygotowania dokumentacyjnego nie będą gotowe do odbioru ostatecznego, komisja w porozumieniu z Wykonawcą wyznaczy ponowny termin odbioru ostatecznego robót.

Wszystkie zarządzone przez komisję roboty poprawkowe lub uzupełniające będą zestawione wg wzoru ustalonego przez Zamawiającego.

Termin wykonania robót poprawkowych i robót uzupełniających wyznaczy komisja.

### **8.5. Odbiór pogwarancyjny**

Odbiór pogwarancyjny polega na ocenie wykonanych robót związanych z usunięciem wad stwierdzonych przy odbiorze ostatecznym i zaistniałych w okresie gwarancyjnym.

Odbiór pogwarancyjny będzie dokonany na podstawie oceny wizualnej obiektu z uwzględnieniem zasad opisanych w punkcie 8.4 „Odbiór ostateczny robót”.

## **9. PODSTAWA PŁATNOŚCI**

### **9.1. Ustalenia ogólne**

Podstawą płatności jest cena jednostkowa skalkulowana przez Wykonawcę za jednostkę obmiarową ustaloną dla danej pozycji kosztorysu.

Dla pozycji kosztorysowych wycenionych ryczałtowo podstawą płatności jest wartość (kwota) podana przez Wykonawcę w danej pozycji kosztorysu.

Cena jednostkowa lub kwota ryczałtowa pozycji kosztorysowej będzie uwzględniać wszystkie czynności, wymagania i badania składające się na jej wykonanie, określone dla tej roboty w SST i w dokumentacji projektowej.

Ceny jednostkowe lub kwoty ryczałtowe robót będą obejmować:

## ROZBUDOWA ULICY KRZYWÓŁKA W SUWAŁKACH NA ODCINKU OD PĘTLI AUTOBUSOWEJ DO POSESJI PRZY UL. KRZYWÓŁKA 36

- robocizną bezpośrednią wraz z towarzyszącymi kosztami,
  - wartość zużytych materiałów wraz z kosztami zakupu, magazynowania, ewentualnych ubytków i transportu na teren budowy,
  - wartość pracy sprzętu wraz z towarzyszącymi kosztami,
  - koszty pośrednie, zysk kalkulacyjny i ryzyko,
  - podatki obliczone zgodnie z obowiązującymi przepisami.
- Do cen jednostkowych nie należy wliczać podatku VAT.

### **9.2. Warunki umowy i wymagania ogólne**

Koszt dostosowania się do wymagań warunków umowy i wymagań ogólnych zawartych w D-00.00.00 obejmuje wszystkie warunki określone w ww. dokumentach, a nie wyszczególnione w kosztorysie.

### **9.3. Objazdy, przejazdy i organizacja ruchu**

Koszt wybudowania objazdów/przejazdów i organizacji ruchu obejmuje:

- (a) opracowanie oraz uzgodnienie z Inżynierem i odpowiednimi instytucjami projektu organizacji ruchu na czas trwania budowy, wraz z dostarczeniem kopii projektu Inżynierowi i wprowadzaniem dalszych zmian i uzgodnień wynikających z postępu robót,
- (b) ustawienie tymczasowego oznakowania i oświetlenia zgodnie z wymaganiami bezpieczeństwa ruchu,
- (c) opłaty/dzierżawy terenu,
- (d) przygotowanie terenu,
- (e) konstrukcję tymczasowej nawierzchni, ramp, chodników, krawężników, barier, oznakowań i drenażu,
- (f) tymczasową przebudowę urządzeń obcych.

Koszt utrzymania objazdów/przejazdów i organizacji ruchu obejmuje:

- (a) oczyszczanie, przestawianie, przykrycie i usunięcie tymczasowych oznakowań pionowych, poziomych, barier i świateł,
- (b) utrzymanie płynności ruchu publicznego.

Koszt likwidacji objazdów/przejazdów i organizacji ruchu obejmuje:

- (a) usunięcie wbudowanych materiałów i oznakowania,
- (b) doprowadzenie terenu do stanu pierwotnego.

## **10. PRZEPISY ZWIĄZANE**

1. Ustawa z dnia 7 lipca 1994 r. - Prawo budowlane (Dz.U.Nr 89, poz. 414).
2. Zarządzenie Ministra Gospodarki Przestrzennej i Budownictwa z dnia 15 grudnia 1994 r. w sprawie dziennika budowy oraz tablicy informacyjnej (M.P.Nr 2 z 1995 r., poz. 29).
3. Ustawa z dnia 21 marca 1985 r. o drogach publicznych (Dz.U.Nr 14, poz. 60 z późniejszymi zmianami).
4. Rozporządzenie Ministra Transportu i Gospodarki Morskiej z dnia 2 marca 1999r. w sprawie warunków technicznych, jakim powinny odpowiadać drogi publiczne i ich usytuowanie (Dz.U. nr 43, poz. 430).

## **D. 00.00.01. ROBOTY POMIAROWE I INWENTARYZACJA POWYKONAWCZA**

### **1. Wstęp**

#### **1.1. Przedmiot Szczegółowej Specyfikacji Technicznej (SST)**

Przedmiotem niniejszej szczegółowej specyfikacji technicznej (SST) są wymagania dotyczące wykonania i odbioru robót geodezyjnych w ramach realizacji zadania: Rozbudowa ulicy Krzywółka w Suwałkach.

#### **1.2. Zakres stosowania SST**

Specyfikacja techniczna (SST) stanowi dokument przetargowy i kontraktowy przy zlecaniu i realizacji robót wymienionych w pkt. 1.1.

#### **1.3. Zakres robót objętych SST**

Ustalenia zawarte w niniejszej specyfikacji dotyczą zasad prowadzenia robót związanych z wszystkimi czynnościami umożliwiającymi i mającymi na celu odtworzenie w terenie przebiegu trasy drogowej oraz położenia obiektów inżynierskich.

# ROZBUDOWA ULICY KRZYWÓŁKA W SUWAŁKACH NA ODCINKU OD PĘTLI AUTOBUSOWEJ DO POSESJI PRZY UL. KRZYWÓŁKA 36

## **1.3.1. Odtworzenie trasy i punktów wysokościowych**

W zakres robót pomiarowych, związanych z odtworzeniem trasy i punktów wysokościowych wchodzi:

- a) sprawdzenie wyznaczenia sytuacyjnego i wysokościowego punktów głównych osi trasy i punktów wysokościowych,
- b) uzupełnienie osi trasy dodatkowymi punktami (wyznaczenie osi),
- c) wyznaczenie dodatkowych punktów wysokościowych (reperów roboczych),
- d) wyznaczenie przekrojów poprzecznych,
- e) zastabilizowanie punktów w sposób trwały, ochrona ich przed zniszczeniem oraz oznakowanie w sposób ułatwiający odszukanie i ewentualne odtworzenie.

## **1.4. Określenia podstawowe**

**1.4.1.** Punkty główne trasy - punkty załamania osi trasy, punkty kierunkowe oraz początkowy i końcowy punkt trasy.

**1.4.2.** Pozostałe określenia podstawowe są zgodne z obowiązującymi, odpowiednimi polskimi normami i z definicjami podanymi w ST D-00.00.00 „Wymagania ogólne” pkt. 1.4.

## **1.5. Ogólne wymagania dotyczące robót**

Ogólne wymagania dotyczące robót podano w ST D-00.00.00 „Wymagania ogólne”

## **2. MATERIAŁY**

### **2.1. Ogólne wymagania dotyczące materiałów**

Ogólne wymagania dotyczące materiałów, ich pozyskiwania i składowania podano w SST D-00.00.00 „Wymagania ogólne” pkt 2.

### **2.2. Rodzaje materiałów**

Do utrwalenia punktów głównych trasy należy stosować pale drewniane z gwoździem lub prętem stalowym, słupki betonowe albo rury metalowe o długości około 0,50 metra.

Pale drewniane umieszczone poza granicą robót ziemnych, w sąsiedztwie punktów załamania trasy, powinny mieć średnicę od 0,15 do 0,20 m i długość od 1,5 do 1,7 m.

Do stabilizacji pozostałych punktów należy stosować paliki drewniane średnicy od 0,05 do 0,08 m i długości około 0,30 m, a dla punktów utrwalanych w istniejącej nawierzchni bolce stalowe średnicy 5 mm i długości od 0,04 do 0,05 m.

„Świadki” powinny mieć długość około 0,50 m i przekrój prostokątny.

## **3. SPRZĘT**

### **3.1. Ogólne wymagania dotyczące sprzętu**

Ogólne wymagania dotyczące sprzętu podano w ST D-00.00.00 „Wymagania ogólne” pkt 3.

### **3.2. Sprzęt pomiarowy**

Do odtworzenia sytuacyjnego trasy i punktów wysokościowych należy stosować następujący sprzęt:

- teodolity lub tachimetry,
- niwelatory,
- dalmierze,
- tyczki,
- łaty,
- taśmy stalowe, szpilki.

Sprzęt stosowany do odtworzenia trasy drogowej i jej punktów wysokościowych powinien gwarantować uzyskanie wymaganej dokładności pomiaru.



#### **4. TRANSPORT**

##### **4.1. Ogólne wymagania dotyczące transportu**

Ogólne wymagania dotyczące transportu podano w ST D-00.00.00 „Wymagania ogólne” pkt 4.

##### **4.2. Transport sprzętu i materiałów**

Sprzęt i materiały do odtworzenia trasy można przewozić dowolnymi środkami transportu.

#### **5. WYKONANIE ROBÓT**

##### **5.1. Ogólne zasady wykonania robót**

Ogólne zasady wykonania robót podano w ST D-00.00.00 „Wymagania ogólne” pkt 5.

##### **5.2. Zasady wykonywania prac pomiarowych**

Prace pomiarowe powinny być wykonane zgodnie z obowiązującymi Instrukcjami GUGiK (od 1 do 7).

Przed przystąpieniem do robót Wykonawca powinien przejąć od Zamawiającego dane zawierające lokalizację i współrzędne punktów głównych trasy oraz reperów.

Przed przystąpieniem do robót Wykonawca powinien powiadomić o tym właściwy organ administracji. W celu ustalenia sposobu postępowania ze znakami osnowy geodezyjnej znajdującymi się w obszarze robót drogowych.

W oparciu o materiały dostarczone przez Zamawiającego, Wykonawca powinien przeprowadzić obliczenia i pomiary geodezyjne niezbędne do szczegółowego wytyczenia robót.

Prace pomiarowe powinny być wykonane przez osoby posiadające odpowiednie kwalifikacje i uprawnienia.

Wykonawca powinien natychmiast poinformować Inspektora Nadzoru o wszelkich błędach wykrytych w wytyczeniu punktów głównych trasy i (lub) reperów roboczych. Błędy te powinny być usunięte na koszt Zamawiającego.

Wykonawca powinien sprawdzić czy rzędne terenu określone w dokumentacji projektowej są zgodne z rzeczywistymi rzędnymi terenu. Jeżeli Wykonawca stwierdzi, że rzeczywiste rzędne terenu istotnie różnią się od rzędnych określonych w dokumentacji projektowej, to powinien powiadomić o tym Inspektora Nadzoru. Ukształtowanie terenu w takim rejonie nie powinno być zmieniane przed podjęciem odpowiedniej decyzji przez Inspektora Nadzoru. Wszystkie roboty dodatkowe, wynikające z różnic rzędnych terenu podanych w dokumentacji projektowej i rzędnych rzeczywistych, akceptowane przez Inspektora Nadzoru, zostaną wykonane na koszt Zamawiającego. Zaniechanie powiadomienia Inspektora Nadzoru oznacza, że roboty dodatkowe w takim przypadku obciążą Wykonawcę.

Wszystkie roboty, które bazują na pomiarach Wykonawcy, nie mogą być rozpoczęte przed zaakceptowaniem wyników pomiarów przez Inspektora Nadzoru.

Punkty wierzchołkowe, punkty główne trasy i punkty pośrednie osi trasy muszą być zaopatrzone w oznaczenia określające w sposób wyraźny i jednoznaczny charakterystykę i położenie tych punktów. Forma i wzór tych oznaczeń powinny być zaakceptowane przez Inspektora Nadzoru.

Wykonawca jest odpowiedzialny za ochronę wszystkich punktów pomiarowych i ich oznaczeń w czasie trwania robót. Jeżeli znaki pomiarowe przekazane przez Zamawiającego zostaną zniszczone przez Wykonawcę świadomie lub wskutek zaniedbania, a ich odtworzenie jest konieczne do dalszego prowadzenia robót, to zostaną one odtworzone na koszt Wykonawcy.

Wszystkie pozostałe prace pomiarowe konieczne dla prawidłowej realizacji robót należą do obowiązków Wykonawcy.

##### **5.3. Sprawdzenie wyznaczenia punktów głównych osi trasy i punktów wysokościowych**

Punkty wierzchołkowe trasy i inne punkty główne powinny być zastabilizowane w sposób trwały, przy użyciu pali drewnianych lub słupków betonowych, a także dowiązane do punktów pomocniczych, położonych poza granicą robót ziemnych. Maksymalna odległość pomiędzy punktami głównymi na odcinkach prostych nie może przekraczać 500 m.

Zamawiający powinien założyć robocze punkty wysokościowe (repery robocze) wzdłuż osi trasy drogowej, a także przy każdym obiekcie inżynierskim.

Maksymalna odległość między reperami roboczymi wzdłuż trasy drogowej w terenie płaskim powinna wynosić 500 metrów, natomiast w terenie falistym i górskim powinna być odpowiednio zmniejszona, zależnie od jego konfiguracji.

## ROZBUDOWA ULICY KRZYWÓŁKA W SUWAŁKACH NA ODCINKU OD PĘTLI AUTOBUSOWEJ DO POSESJI PRZY UL. KRZYWÓŁKA 36

Repery robocze należy założyć poza granicami robót związanych z wykonaniem trasy drogowej i obiektów towarzyszących. Jako repery robocze można wykorzystać punkty stałe na stabilnych, istniejących budowlach wzdłuż trasy drogowej. O ile brak takich punktów, repery robocze należy założyć w postaci słupków betonowych lub grubych kształtowników stalowych, osadzonych w gruncie w sposób wykluczający osiadanie, zaakceptowany przez Inspektora Nadzoru.

Rzędne reperów roboczych należy określać z taką dokładnością, aby średni błąd niwelacji po wyrównaniu był mniejszy od 4 mm/km, stosując niwelację podwójną w nawiązaniu do reperów państwowych.

Repery robocze powinny być wyposażone w dodatkowe oznaczenia, zawierające wyraźne i jednoznaczne określenie nazwy reperu i jego rzędnej.

### **5.4. Odtworzenie osi trasy**

Tyczenie osi trasy należy wykonać w oparciu o dokumentację projektową oraz inne dane geodezyjne przekazane przez Zamawiającego, przy wykorzystaniu sieci poligonizacji państwowej albo innej osnowy geodezyjnej, określonej w dokumentacji projektowej.

Oś trasy powinna być wyznaczona w punktach głównych i w punktach pośrednich w odległości zależnej od charakterystyki terenu i ukształtowania trasy, lecz nie rzadziej niż co 50 metrów.

Dopuszczalne odchylenie sytuacyjne wytyczonej osi trasy w stosunku do dokumentacji projektowej nie może być większe niż 3 cm dla autostrad i dróg ekspresowych lub 5 cm dla pozostałych dróg. Rzędne niwelety punktów osi trasy należy wyznaczyć z dokładnością do 1 cm w stosunku do rzędnych niwelety określonych w dokumentacji projektowej.

Do utrwalenia osi trasy w terenie należy użyć materiałów wymienionych w pkt 2.2.

Usunięcie pali z osi trasy jest dopuszczalne tylko wówczas, gdy Wykonawca robót zastąpi je odpowiednimi palami po obu stronach osi, umieszczonych poza granicą robót.

Oś trasy powinna być wyznaczona w punktach głównych i w punktach pośrednich w odległości zależnej od charakterystyki terenu i ukształtowania trasy, lecz nie rzadziej niż co 50 metrów.

Dopuszczalne odchylenie sytuacyjne wytyczonej osi trasy w stosunku do dokumentacji projektowej nie może być większe niż 3 cm dla autostrad i dróg ekspresowych lub 5 cm dla pozostałych dróg. Rzędne niwelety punktów osi trasy należy wyznaczyć z dokładnością do 1 cm w stosunku do rzędnych niwelety określonych w dokumentacji projektowej.

Do utrwalenia osi trasy w terenie należy użyć materiałów wymienionych w pkt 2.2.

Usunięcie pali z osi trasy jest dopuszczalne tylko wówczas, gdy Wykonawca robót zastąpi je odpowiednimi palami po obu stronach osi, umieszczonych poza granicą robót.

### **5.5. Wyznaczenie przekrojów poprzecznych**

Wyznaczenie przekrojów poprzecznych obejmuje wyznaczenie krawędzi nasypów i wykopów na powierzchni terenu (określenie granicy robót), zgodnie z dokumentacją projektową oraz w miejscach wymagających uzupełnienia dla poprawnego przeprowadzenia robót i w miejscach zaakceptowanych przez Inspektora Nadzoru.

Do wyznaczania krawędzi nasypów i wykopów należy stosować dobrze widoczne paliki lub wiechy. Wiechy należy stosować w przypadku nasypów o wysokości przekraczającej 1 metr oraz wykopów głębszych niż 1 metr. Odległość między palikami lub wiechami należy dostosować do ukształtowania terenu oraz geometrii trasy drogowej. Odległość ta co najmniej powinna odpowiadać odstępowi kolejnych przekrojów poprzecznych.

Profilowanie przekrojów poprzecznych musi umożliwiać wykonanie nasypów i wykopów o kształcie zgodnym z dokumentacją projektową.

### **5.6. Wykonanie powykonawczego operatu geodezyjnego**

Wykonanie powykonawczych pomiarów geodezyjnych i naniesienie na mapy.

Sporządzenie map powykonawczych i złożenie oraz uzyskanie rejestracji w Powiatowym Ośrodku Geodezyjnym zgodnie z obowiązującymi przepisami.

## **6. KONTROLA JAKOŚCI ROBÓT**

### **6.1. Ogólne zasady kontroli jakości robót**

Ogólne zasady kontroli jakości robót podano w ST D-00.00.00 „Wymagania ogólne” pkt 6.

# ROZBUDOWA ULICY KRZYWÓŁKA W SUWAŁKACH NA ODCINKU OD PĘTLI AUTOBUSOWEJ DO POSESJI PRZY UL. KRZYWÓŁKA 36

## **6.2. Kontrola jakości prac pomiarowych**

Kontrolę jakości prac pomiarowych związanych z odtworzeniem trasy i punktów wysokościowych należy prowadzić według ogólnych zasad określonych w instrukcjach i wytycznych GUGiK (1,2,3,4,5,6,7) zgodnie z wymaganiami podanymi w pkt 5.4.

## **7. OBMIAR ROBÓT**

Ogólne zasady obmiaru robót podano w ST D-00.00.00 „Wymagania ogólne” pkt 7. Jednostką obmiarową jest 1 kpl. geodezyjnego wyznaczenia przedmiotu zamówienia oraz 1 kpl geodezyjnej inwentaryzacji powykonawczej.

## **8. ODBIÓR ROBÓT**

### **8.1. Ogólne zasady odbioru robót**

Ogólne zasady odbioru robót podano w ST D-00.00.00 „Wymagania ogólne” pkt 8.

### **8.2. Sposób odbioru robót**

Odbiór robót związanych z odtworzeniem trasy w terenie następuje na podstawie szkiców i dzienników pomiarów geodezyjnych lub protokołu z kontroli geodezyjnej, które Wykonawca przedkłada Inspektorowi Nadzoru.

## **9. PODSTAWA PŁATNOŚCI**

### **9.1. Ogólne ustalenia dotyczące podstawy płatności**

Ogólne ustalenia dotyczące podstawy płatności podano w ST D-00.00.00 „Wymagania ogólne” pkt 9.

### **9.2. Cena jednostki obmiarowej**

Cena za 1 kpl. wykonania robót obejmuje:

- przeniesienie znaków osnowy geodezyjnej znajdujących się w obszarze robót
- sprawdzenie wyznaczenia punktów głównych osi trasy i punktów wysokościowych,
- uzupełnienie osi trasy dodatkowymi punktami,
- wyznaczenie dodatkowych punktów wysokościowych,
- wyznaczenie przekrojów poprzecznych z ewentualnym wytyczeniem dodatkowych przekrojów,
- zastabilizowanie punktów w sposób trwały, ochrona ich przed zniszczeniem i oznakowanie ułatwiające odszukanie i ewentualne odtworzenie,
- wykonaniem i zarejestrowaniem w ośrodku Dokumentacji Geodezyjnej wymaganych map powykonawczych

## **10. PRZEPISY ZWIĄZANE**

1. Instrukcja techniczna 0-1. Ogólne zasady wykonywania prac geodezyjnych.
2. Instrukcja techniczna G-3. Geodezyjna obsługa inwestycji, Główny Urząd Geodezji i Kartografii, Warszawa 1979.
3. Instrukcja techniczna G-1. Geodezyjna osnowa pozioma, GUGiK 1978.
4. Instrukcja techniczna G-2. Wysokościowa osnowa geodezyjna, GUGiK 1983.
5. Instrukcja techniczna G-4. Pomiary sytuacyjne i wysokościowe, GUGiK 1979.
6. Wytyczne techniczne G-3.2. Pomiary realizacyjne, GUGiK 1983.
7. Wytyczne techniczne G-3.1. Osnovy realizacyjne, GUGiK 1983.

## **D.00.00.02 ROBOTY ZMIENE**

### **1. WSTĘP**

#### **1.1. Przedmiot specyfikacji technicznej**

Przedmiotem niniejszej specyfikacji technicznej są wymagania dotyczące wykonania i odbioru wykopów w gruntach I-V kategorii i ich zasypania dotyczącego zadania: Rozbudowa ulicy Krzywółka w Suwałkach.

#### **1.2. Zakres stosowania specyfikacji technicznej**

Szczegółowa specyfikacja techniczna jest stosowana jako dokument przetargowy i kontraktowy przy zlecaniu i realizacji robót wymienionych w punkcie 1.1.

## ROZBUDOWA ULICY KRZYWÓŁKA W SUWAŁKACH NA ODCINKU OD PĘTLI AUTOBUSOWEJ DO POSESJI PRZY UL. KRZYWÓŁKA 36

Ustalenia zawarte w niniejszej Specyfikacji dotyczą prowadzenia prac przy realizacji robót ziemnych i obejmują:

- roboty ziemne tymczasowe i stałe (wykopy, zasypy, nasypy, zasypy) związane z budową uzbrojenia sieci wodociągowej i kanalizacji,
- roboty ziemne tymczasowe i stałe (wykopy, nasypy, zasypy, nasypy) związane z makroniwelacją terenu,

### 1.3. Zakres robót objętych specyfikacją techniczną

Ustalenia zawarte w niniejszej specyfikacji dotyczą zasad prowadzenia robót ziemnych w czasie budowy obiektów liniowych (kanalizacji sanitarnej, rurociągów tłocznych, i linii kablowych nn) i obejmują wykonanie wykopów w gruntach nie skalistych kategorii I do V i ich zasypywanie po wykonaniu kanalizacji.

### 1.4. Określenia podstawowe

Określenia podane w niniejszej ST są zgodne z punktem 1.5 ST-00 *Wymagania ogólne*.

Określenia podane w niniejszej ST są zgodne z obowiązującymi odpowiednimi Normami Technicznymi (PN i EN-PN), Warunkami Technicznymi Wykonania i Odbioru Robót (WTWiOR) i postanowieniami Kontraktu. Ponadto poniższe określenia oznaczają:

**Wykopy liniowe wąsko-przestrzenne.** Wykopy o szerokości 0,8-2,5 m o ścianach pionowych.

**Wykopy jamiste szeroko-przestrzenne.** Wykopy o głębokości do 4 m, którego powierzchnia jest dostosowana do potrzeb rozwiązań projektowych.

**Głębokość wykopu.** Różnica rzędnej terenu i rzędnej robót ziemnych wyznaczonych w osi wykopu.

**Wykop płytki.** Wykop, którego głębokość jest mniejsza niż 1 m.

**Wykop średni.** Wykop, którego głębokość jest zawarta w granicach od 1 do 3 m.

**Wykop głęboki.** Wykop, którego głębokość przekracza 3 m.

**Bagno.** Grunt organiczny nasycony wodą o małej nośności charakteryzujący się znacznym i długotrwałym osiadaniem pod obciążeniem.

**Ukop.** Miejsce pozyskania gruntu do zasypywania wykopów położone w obrębie pasa robót.

**Dokop.** Miejsce pozyskania gruntu do zasypywania położone poza pasem robót.

**Odkład.** Miejsce wbudowania lub składowania (odwiezienia) gruntów pozyskanych w czasie wykonywania wykopów, a nie wykorzystanych do budowy.

**Umocnienie ścian wykopów.** Umocnienie ścian wykopów zgodne z wymogami przepisów bhp gwarantujące pełne bezpieczeństwo wykonywania robót dostosowane do głębokości wykopu i rodzaju gruntu.

**Wskaźnik zagęszczenia gruntu.** Wielkość charakteryzująca stan zagęszczenia gruntu określona według wzoru:

$$I_s = \rho_d / \rho_{ds}$$

gdzie:

$\rho_d$  - gęstość objętościowa szkieletu zagęszczonego gruntu [ $\text{Mg/m}^3$ ],

$\rho_{ds}$  - maksymalna gęstość objętościowa szkieletu gruntowego przy wilgotności optymalnej, określona w normalnej próbie Proctora, zgodnie z PN-B-04481 [2], służąca do oceny zagęszczenia gruntu w robotach ziemnych badana zgodnie z normą BN-77/8931-12 [7], [ $\text{Mg/m}^3$ ].

**Wskaźnik różnoziarnistości.** Wielkość charakteryzująca zagęszczalność gruntów niespoistych określona według wzoru:

$$U = d_{60} / d_{10}$$

gdzie:

$d_{60}$  - średnica oczek sita, przez które przechodzi 60% gruntu [mm],

$d_{10}$  - średnica oczek sita, przez które przechodzi 10% gruntu [mm].

**Zasypywanie wykopu.** Zasypywanie wykopu po ułożeniu w nim kanalizacji sanitarnej, obiektów oraz pozostałych sieci i urządzeń.

Pozostałe określenia podstawowe są zgodne z obowiązującymi, odpowiednimi polskimi normami i z definicjami podanymi w specyfikacji technicznej „Wymagania ogólne” punkt 1.4.

## 2. MATERIAŁY (GRUNTY)

Ogólne wymagania dotyczące właściwości wyrobów budowlanych, ich pozyskiwania, przechowywania i składowania oraz postępowania z materiałami nieodpowiadającymi wymaganiom podano w punkcie 2 ST-00 *Wymagania ogólne*.

Materiałami stosowanymi przy wykonaniu robót będących przedmiotem niniejszej ST są:

- grunt z wykopu,
- grunt z dokopu
  - piasek średni
  - piasek gruby

## ROZBUDOWA ULICY KRZYWÓŁKA W SUWAŁKACH NA ODCINKU OD PĘTLI AUTOBUSOWEJ DO POSESJI PRZY UL. KRZYWÓŁKA 36

○ żwir

wg PN-86/B-02480,

– grodzice (pale szalunkowe) – elementy stalowe walcowane na gorąco ze stali konstrukcyjnej węglowej St3Scu4, stosowane do budowy ścian wodoszczelnych, zgodne z PN-86/H-93433.

– cement zgodny z PN-EN 197-1:2002.

– materace i kosze gabionowe

○ wykonanie z siatki stalowej zgrzewanej lub podwójnie skręconej galwanizowanej cynkiem lub cynkiem i aluminium,

○ wypełnienie otoczkami lub kamieniami łamanymi.

Wszystkie materiały i urządzenia przewidywane do wbudowania będą zgodne z postanowieniami Kontraktu i poleceniami Inżyniera. W oznaczonym czasie przed wbudowaniem Wykonawca przedstawi szczegółowe informacje dotyczące źródła wytwarzania i wydobywania materiałów oraz odpowiednie świadectwa badań, dokumenty dopuszczenia do obrotu i stosowania w budownictwie i próbki do zatwierdzenia Inżynierowi. Wykonawca ponosi odpowiedzialność za spełnienie wymagań ilościowych i jakościowych materiałów dostarczanych na plac budowy oraz za ich właściwe składowanie i wbudowanie zgodnie z założeniami PZJ.

### 3. SPRZĘT

Ogólne wymagania dotyczące sprzętu podano w *ST-00 Wymagania Ogólne* punkt 3.

#### 3.1. Sprzęt do robót ziemnych.

Wykonawca przystępujący do wykonania robót ziemnych powinien wykazać się możliwością korzystania z następującego sprzętu:

✓ do odpajania i wydobywania gruntów: koparki, ładowarki, itp.,

✓ do jednoczesnego wydobywania i przemieszczania gruntów: spycharki, urządzenia do hydromechanizacji, itp.,

✓ do transportu mas ziemnych: samochody wywrotki,

✓ do zagęszczania gruntu: ubijaki, płyty wibracyjne,

✓ do odwodnienia i zabezpieczenia wykopu (pompy, igłofiltry, szalunki, ścianki szczelne), itp.

### 4. TRANSPORT

Wymagania Ogólne dotyczące środków transportu podano w *ST-00 Wymagania Ogólne* punkt 4.

Do transportu materiałów, sprzętu budowlanego i urządzeń stosować następujące, sprawne technicznie i zaakceptowane przez Inżyniera środki transportu:

– samochód dostawczy, skrzyniowy,

– samochód ciężarowy, samowyładowczy 10T,

– samochód ciężarowy, skrzyniowy,

Uwaga: Parametry sprzętu podane są orientacyjnie.

Wykonawca jest zobowiązany do stosowania jedynie takich środków transportu, które nie wpłyną niekorzystnie na jakość robót i właściwości przewożonych towarów. Środki transportu winny być zgodne z ustaleniami ST, PZJ oraz projektu organizacji robót, który uzyskał akceptację Inżyniera.

Przy ruchu po drogach publicznych pojazdy muszą spełniać wymagania przepisów ruchu drogowego (kołowego, szynowego, wodnego) tak pod względem formalnym jak i rzeczowym.

### 5. WYKONANIE ROBÓT

Wymagania ogólne dotyczące wykonania Robót podano w *ST-00 Wymagania Ogólne* punkt 5.

#### 5.1. Zasady prowadzenia robót

Roboty przygotowawcze należy wykonywać zgodnie z wymaganiami *ST-02 Roboty przygotowawcze*.

Przed rozpoczęciem robót na danym Odcinku, Wykonawca dostarczy do zatwierdzenia Inżynierowi oraz administracji dróg plan organizacji ruchu drogowego na wszystkich ulicach, w których będą realizowane Roboty. Po zatwierdzeniu dokumentów Wykonawca dokona na ich podstawie oznakowania i zabezpieczenia miejsca wykonywania Robót.

**Wykonawca przed rozpoczęciem robót dokona ponownej weryfikacji położenia kabli, instalacji i innych struktur podziemnych**

W przypadku konieczności naruszenia lub przzerwania istniejących instalacji Wykonawca nie podejmie żadnych działań bez powiadomienia o tym Inżyniera i przed ustaleniem odpowiednich poczyną. Wykonawca będzie odpowiedzialny za powzięcie wszelkich koniecznych środków w celu ochrony, utrzymania i tymczasowego dostępu do tego typu usług z których korzystanie zostało w wyniku robót uniemożliwione.

## ROZBUDOWA ULICY KRZYWÓŁKA W SUWAŁKACH NA ODCINKU OD PĘTLI AUTOBUSOWEJ DO POSESJI PRZY UL. KRZYWÓŁKA 36

Wykopy należy wykonać jako wykopy otwarte obudowane. Metody wykonania robót – wykopu (ręcznie lub mechanicznie) powinny być dostosowane do głębokości wykopu, danych geotechnicznych, ustaleń instytucji uzgadniających oraz posiadanego sprzętu mechanicznego.

W rejonie istniejącego uzbrojenia podziemnego roboty ziemne należy wykonywać sposobem ręcznym.

Jako zasadę przyjmuje się, że w ulicach wykopy wykonywane będą o ścianach pionowych z umocnieniem ścian. Ściany mogą być umacniane wypraskami, grodzicami lub balami. W innych miejscach, po uzgodnieniu z Inżynierem mogą być to wykopy przestrzenne z odpowiednim nachyleniem skarp.

Szerokość wykopu uwarunkowana jest zewnętrznymi wymiarami kanału, do których dodaje się obustronnie 0,4 m jako zapas potrzebny na deskowanie ścian i uszczelnienie styków. Deskowanie ścian należy prowadzić w miarę jego głębienia. Dno wykopu powinno być równe i wykonane ze spadkiem ustalonym w dokumentacji projektowej lub zgodnie ze wskazaniami Inżyniera.

Sposób wykonania skarp wykopu powinien gwarantować ich stateczność w całym okresie prowadzenia robót. Zdjęcie pozostawionej warstwy 0,20 m gruntu powinno być wykonane bezpośrednio przed ułożeniem przewodów rurowych. Zdjęcie tej warstwy Wykonawca wykona ręcznie lub w sposób uzgodniony z Inżynierem.

**Spód wykopu należy pozostawić na poziomie wyższym od rzędnej projektowanej o 2 do 5 cm w gruncie suchym, a w gruncie nawodnionym około 20 cm. Wykopy należy wykonać bez naruszenia naturalnej struktury gruntu. Pogłębienie wykopu do projektowanej rzędnej należy wykonać bezpośrednio przed ułożeniem podsypki.**

W trakcie realizacji robót ziemnych należy nad wykopami ustawić ławy celownicze umożliwiające odtworzenie projektowanej osi wykopu i przewodu oraz kontrolę rzędnych dna. Ławy należy montować nad wykopem na wysokości około 1,0 m nad powierzchnią terenu w odstępach co 30 m. Ławy powinny mieć wyraźnie i trwałe oznakowanie projektowanej osi przewodu.

Wszystkie napotkane przewody podziemne na trasie wykonywanego wykopu krzyżujące się lub biegnące równolegle z wykopem powinny być zabezpieczone przed uszkodzeniem, a w razie potrzeby podwieszone w sposób zapewniający ich eksploatację.

Wyjście (zejście) po drabinie z wykopu powinno być wykonane z chwilą osiągnięcia głębokości większej niż 1 m od poziomu terenu w odległości nie przekraczającej co 20 m.

Wykonawca przedstawi do akceptacji Inżynierowi szczegółowy opis proponowanych metod zabezpieczenia wykopów na czas budowy kanalizacji sanitarnej zapewniający bezpieczeństwo pracy i ochronę wykonywanych robót.

Odwodnienie wykopów należy wykonać zgodnie z dokumentacją projektową lub w sposób uzgodniony z Inżynierem.

Ziemia z wykopów w ilości przewidzianej do ponownego wykorzystania (zasyp wykopów) należy składować wzdłuż wykopu lub na składowiskach tymczasowych zależnie od stanu zainwestowania terenu.

Wydobywaną ziemię na odkład należy składować wzdłuż krawędzi wykopu w odległości 1 m od jego krawędzi, aby utworzyć przejście wzdłuż wykopu. Przejście to powinno być stale oczyszczane z wyrzucanej ziemi.

Nadmiar wydobytego gruntu z wykopu, który nie będzie użyty do zasypania powinien być wywieziony przez Wykonawcę na odkład.

Wywóz urobku obejmuje transport z miejsca załadunku do miejsca rozładunku wraz z wszystkimi kosztami zdeponowania. W przypadku deponowania tymczasowego obejmuje także ponowny załadunek i powrót na miejsce zasypania.

Nadmiar urobku należy przetransportować w miejsce wybrane przez Wykonawcę i zaakceptowane przez Inżyniera.

Wykop należy zasypać po ułożeniu w nim obiektu liniowego oraz wykonaniu pozostałych obiektów i urządzeń towarzyszących rozpoczynając od równomiernego obsypania rur z boków, z dokładnym ubiciem ziemi warstwami grubości 10 – 20 cm, drewnianymi ubijakami. Kanały z rur PVC, PE, PP lub żywic na osnowie włókna szklanego należy obsypać piaskiem do wysokości 30 cm ponad wierzch rury. Pozostały wykop do poziomu terenu należy zasypać warstwami ziemi o grubości 20 – 30 cm sposobem ręcznym lub mechanicznym. Warstwy należy zagęszczać mechanicznie.

Jednocześnie z zasypywaniem przewodu należy stopniowo prowadzić rozbiórkę umocnienia.

**Zasypywanie wykopów, gdzie to jest możliwe winno zostać podejmowane natychmiast jak tylko pewne roboty zostaną zakończone. Oprócz złączy na przewodach kanalizacyjnych. Miejsca te powinny być odkryte do chwili zakończenia próby szczelności i prób ciśnieniowych. Należy podjąć szczególne starania, aby w czasie zasypywania wykopów nie przemieścić lub uszkodzić rur. Nie wolno używać zagęszczarek w odległości mniejszej niż 300 mm od rur i złązek.**

## ROZBUDOWA ULICY KRZYWÓŁKA W SUWAŁKACH NA ODCINKU OD PĘTLI AUTOBUSOWEJ DO POSESJI PRZY UL. KRZYWÓŁKA 36

Urobek nie nadający się do wypełnienia wykopu, jak i materiał nadmiernie spulchniony winien być przetransportowany do wskazanego miejsca składowania. Humus winien zostać ponownie rozścielony w miejscu wykopania do swojej pierwotnej głębokości.

Zaleca się wykonywanie robót przy sprzyjających warunkach pogodowych.

Po ukończeniu zasypywania wykopu teren należy przywrócić do stanu pierwotnego. Teren po wykopach należy zrehabilitować.

W ramach ceny za wykonanie wykopów Wykonawca, uwzględniając obowiązujące przepisy prawne, uzyska:

- pozwolenie na składowanie odpadów, w tym postępowanie z masami ziemnymi lub skalnymi jeżeli są usuwane lub przemieszczane w związku z realizacją inwestycji,
- aktualizację, z właściwymi instytucjami, uzgodnień i decyzji, które straciły ważność a były podstawą do wydania WziZT.

Wykonawca winien uwzględnić w cenie za wykonanie wykopów wszelkie należności z tytułu prawa własności, wydobywania, dzierżawy a także opłaty za składowanie odpadów, śmieci i niebezpiecznych odpadów oraz z tytułu wydobywania kamienia, piasku, żwiru, gliny lub innych materiałów niezbędnych do wykonania Robót.

W przypadku odstępstw warunków gruntowych określonych dla posadowienia należy wstrzymać roboty i poinformować Inżyniera.

### **5.2. Wymagania dotyczące zagęszczenia**

Współczynnik zagęszczenia gruntu  $I_s$  (zgodnie z BN-77/8931-12) nie powinien być niższy niż 0,95 dla warstw wierzchnich (do 1,2 m głębokości gruntu) i 0,90 dla warstw niższych (poniżej 1,2 m głębokości). Grunt winien zostać zbadany wg PN-88/B-04481. Grunty budowlane, badanie próbek gruntu

### **5.3. Odwodnienie wykopów**

Technologia wykonania wykopu musi umożliwiać jego prawidłowe odwodnienie w całym okresie trwania robót ziemnych. Wykonanie wykopów powinno postępować w kierunku podnoszenia się niwelety kanalizacji.

W czasie robót ziemnych należy zachować odpowiedni spadek podłużny umożliwiający szybki odpływ wód z wykopu. Należy uwzględnić ewentualny wpływ kolejności i sposobu odpajania gruntów oraz terminów wykonywania innych robót na spełnienie wymagań dotyczących prawidłowego odwodnienia wykopu w czasie postępu robót ziemnych.

Źródła wody odsłonięte przy wykonywaniu wykopów należy ująć w rowy i (lub) dreny.

Przy budowie kanalizacji w zależności od głębokości wykopu; rodzaju gruntu i wysokości wymaganej depresji, mogą występować trzy metody odwodnienia:

- ✓ powierzchniowa,
- ✓ drenażu poziomego,
- ✓ depresji statycznego poziomu zwierciadła wody gruntowej.

Dla kanałów budowanych w gruntach nawodnionych na dnie wykopu należy ułożyć warstwę filtracyjną z tłucznia lub żwiru grubości 15 cm. Przy odwodnieniu powierzchniowym woda gruntowa z warstwy filtracyjnej zostanie odprowadzona grawitacyjnie do studzienek zbiorczych umieszczonych w dnie wykopu co około 50 m, skąd zostanie odpompowana poza zasięg robót względnie spłynie grawitacyjnie do odbiornika.

Przy odwodnieniu poprzez depresję statycznego poziomu zwierciadła wody gruntowej należy zastosować typowe zestawy igłofiltrów o głębokości 5 - 6 m montowane za pomocą wpułkiwanej rury obsadowej średnicy 0,14 m. Igłofiltr wpułkiwać w grunt po obu stronach co 1,5 m naprzemianległe. Po zainstalowaniu pierwszego igłofiltru należy przeprowadzić próbę pompowania w czasie 6 godzin za pomocą pompy przeponowej celem ustalenia stałego wydatku wody i prawidłowości obsypki filtracyjnej.

Zakres robót odwadniających należy dostosować do rzeczywistych warunków gruntowych i wodnych w trakcie wykonywania robót.

Wykonawca dokona uzgodnień z odpowiednimi jednostkami administracji w zakresie zrzutu wody z wykopów i uzyska odpowiednie pozwolenia. Wszelkie ewentualne opłaty należy ująć w cenie za wykonanie wykopów.

Warunki gruntowo-wodne opisane są w dokumentacji geotechnicznej (jeżeli została wykonana przez Zamawiającego), która zamieszczona jest w dziale Projekt (tom 5). Do obowiązków Wykonawcy należy ocena warunków gruntowo wodnych i zaprojektowanie odpowiednie Robót Tymczasowych (umocnienia wykopów, odwodnienie wykopów, zabezpieczenia itp.) niezbędnych do wykonania Robót.

## **6. KONTROLA JAKOŚCI ROBÓT**

Wymagania ogólne dotyczące kontroli jakości Robót podano w *ST-00 Wymagania Ogólne* pkt 6.

## ROZBUDOWA ULICY KRZYWÓŁKA W SUWAŁKACH NA ODCINKU OD PĘTLI AUTOBUSOWEJ DO POSESJI PRZY UL. KRZYWÓŁKA 36

### 6.1. *Badania i pomiary w czasie wykonywania robót ziemnych*

**Sprawdzenie wykonania wykopów.** Sprawdzenie wykonania wykopów polega na kontrolowaniu zgodności z wymaganiami określonymi w niniejszej specyfikacji oraz w dokumentacji projektowej. W czasie kontroli szczególną uwagę należy zwrócić na:

- ✓ zapewnienie stateczności ścian wykopów,
- ✓ sprawdzenie jakości umocnienia,
- ✓ odwodnienie wykopów w czasie wykonywania robót i po ich zakończeniu,
- ✓ dokładność wykonania wykopów,
- ✓ wykonanie i grubość wykonanej warstwy podsypki i zasypki,
- ✓ zagęszczenie zasypanego wykopu.

### 6.2. *Badania do odbioru robót ziemnych*

Minimalna częstotliwość oraz zakres badań i pomiarów:

- ✓ Pomiar szerokości dna: pomiar taśmą, szablonem w odstępach co 200 m na prostych i co 50 m w miejscach, które budzą wątpliwości.
- ✓ Pomiar spadku podłużnego dna: pomiar niwelatorem rzędnych w odstępach co 200 m oraz w punktach wątpliwych.
- ✓ Pomiar grubości podsypki (30 cm, 20cm lub 10cm poniżej rur, zgodnie z dokumentacją techniczną),
- ✓ Pomiar grubości obsypki z piasku (30 cm nad rurami ),
- ✓ Pomiar grubości drenażu,
- ✓ Pomiar długości i średnicy sączków,
- ✓ Badanie zagęszczenia gruntu: wskaźnik zagęszczenia określać dla każdej ułożonej warstwy,
- ✓ Badania wykopów otwartych obejmują badania materiałów i elementów obudowy, zabezpieczenia wykopów przed zalaniem wodą z opadów atmosferycznych, zachowanie warunków bezpieczeństwa pracy, a ponadto obejmują sprawdzenie metod wykonywania wykopów.
- ✓ Badania podłoża naturalnego przeprowadza się dla stwierdzenia czy grunt podłoża stanowi nienaruszalny rodzimy grunt sypki, ma naturalną wilgotność, nie został podebrany, jest zgodny z określonymi warunkami w dokumentacji projektowej i odpowiada wymaganiom normy PN-86/B-02480. W przypadku niezgodności z warunkami określonymi w dokumentacji projektowej należy przeprowadzić dodatkowe badania według PN-81/B-03020 rodzaju i stopnia agresywności środowiska i wprowadzić korektę w dokumentacji projektowej oraz przedstawić do akceptacji Inżyniera.
- ✓ Badania zasypu przewodu sprowadza się do badania warstwy ochronnej zasypu przewodu do powierzchni terenu. Badania warstwy ochronnej zasypu należy wykonać przez pomiar jego wysokości nad wierzchem kanału, zbadanie dotykiem sypkości materiału użytego do zasypu, skontrolowanie ubicia ziemi. Pomiar należy wykonać z dokładnością do 10 cm w miejscach odległych od siebie nie więcej niż 50 m.
- ✓ Badania nasypu stałego sprawdza się do badania zagęszczenia gruntu nasypowego według BN-77/8931-12 i wilgotności zagęszczonego gruntu.
- ✓ Badania podłoża wzmocnionego przeprowadza się przez oględziny zewnętrzne i obmiar, przy czym grubość podłoża należy wykonać w trzech wybranych miejscach badanego odcinka podłoża z dokładnością do 1 cm. Badanie to obejmuje ponadto usytuowanie podłoża w planie, rzędne podłoża i głębokość ułożenia podłoża.

**Szerokość dna.** Szerokość dna nie może różnić się od szerokości projektowanej o więcej niż  $\pm 5$  cm.

**Spadek podłużny dna.** Spadek podłużny dna sprawdzony przez pomiar niwelatorem rzędnych wysokościowych nie może dawać różnic w stosunku do rzędnych projektowanych o więcej niż -3 cm lub +1 cm.

**Grubość warstwy podsypki.** Grubość warstwy podsypki nie może się różnić o więcej, niż  $\pm 2$  cm.

**Grubość obsypki z piasku.** Grubość warstwy obsypki nie może się różnić o więcej, niż  $\pm 5$  cm

**Zagęszczenie gruntu.** Wskaźnik zagęszczenia gruntu określony zgodnie z BN-77/8931-12 powinien być zgodny z założonym dla odpowiedniej kategorii ruchu.

## 7. **OBMIAR ROBÓT**

Roboty ziemne stanowią integralną część Robót Stałych i nie podlegają odrębnej zapłacie. Uważa się, że są one ujęte w Cenach Jednostkowych tych robót, dla których są niezbędne do prawidłowego wykonania i nie będą podlegały osobnemu obmiarowi.

## 8. **ODBIÓR ROBÓT**

Ogólne wymagania w zakresie Odbioru Robót podano w *ST-00 Wymagania Ogólne* punkt 7.

### 8.1. *Odbiór robót zanikających i ulegających zakryciu*

W zakresie robót ziemnych odbiorowi robót zanikających i ulegających zakryciu podlegają w szczególności:



## ROZBUDOWA ULICY KRZYWÓŁKA W SUWAŁKACH NA ODCINKU OD PĘTLI AUTOBUSOWEJ DO POSESJI PRZY UL. KRZYWÓŁKA 36

- dno wykopu przygotowane do wykonania podłoża przewodu,
- zagęszczenie poszczególnych warstw gruntów w nasypie lub zasypki.
- sprawdzenie zabezpieczenia wykonanych robót ziemnych,

### 8.2. Próby Końcowe

W ramach Prób końcowych należy wykonać w szczególności:

- sprawdzenie dokumentacji powykonawczej w zakresie kompletności i uzyskanych wyników badań laboratoryjnych,
- sprawdzenie wykonania wykopów i nasypów pod względem wymaganych parametrów wymiarowych i technicznych,
- przeprowadzenie ewentualnych badań dodatkowych.

### 9. Rozliczenie Robót

Ogólne wymagania dotyczące płatności podano w *ST-00 Wymagania ogólne p.9.*

Roboty ziemne nie podlegają odrębnej zapłacie i uważa się je za wliczone w ceny jednostkowe tych Robót Stałych, których realizacja wymaga wykonania robót ziemnych.

Ceny jednostkowe wykonanych Robót Stałych zawierających roboty objęte niniejszą ST oraz :

- wykonanie niezbędnych dodatkowych badań gruntu, badań laboratoryjnych materiałów,
- zdjęcie warstwy urodzajnej
- wykonanie przekopów kontrolnych
- wykonania wykopów ręcznie lub/i mechanicznie
- umocnienie wykopów,
- wykonanie zabezpieczeń od obciążeń ruchu kołowego,
- oznakowanie i zabezpieczenie wykopów (zapory, pomosty, kładki, światła ostrzegawcze, itp)
- montaż i demontaż konstrukcji podwieszeń i podparć rurociągów, zabezpieczenie istniejącego uzbrojenia kolidującego z robotami,
- wykonanie zabezpieczeń istniejącej zieleni zgodnie z wymaganiami *ST-08 Gospodarka zielenią*
- przejście i odprowadzenie wód opadowych i gruntowych z terenu robót,
- wykonanie niezbędnego odwodnienia i utrzymanie wykopów w stanie suchym w trakcie robót wraz z opłatami za zrzut wody z odwodnienia,
- odpajanie gruntu,
- przemieszczanie gruntu,
- załadunek i wyładunek gruntu,
- transport gruntu na składowiska i ze składowisk,
- usunięcie z terenu budowy i zdeponowanie na składowisku tymczasowym gruntu przewidzianego do późniejszego wykorzystania (np. do zasypiania wykopów, wyrównania terenu, rozplantowania, nasypów),
- usunięcie z Terenu Budowy gruntu oraz gruntu nie nadającego się do wykorzystania do robót oraz zagospodarowanie tego gruntu zgodnie z wymaganiami ustawy o odpadach, wraz z wszelkimi opłatami z tym związanymi,,
- pozyskanie i dostawa na Teren Budowy gruntu z dokopu do wykonania podsypek, zasypów, nasypów itp. jeżeli zgodnie z kontraktem robót ma być zastosowany grunt inny niż rodzimy,
- profilowanie dna wykopu i skarp,
- wbudowanie i zagęszczanie gruntu,
- wymiany przewarstwień gruntów spoistych organicznych i trudnozagęszczalnych na grunty piaszczyste oraz dowóz piasku do ewentualnej wymiany gruntu,
- opłaty za uzyskanie wszelkich pozwoleń i aktualizacji uzgodnień i decyzji,
- opłaty za składowanie wydobytych materiałów, odpadów,
- zabezpieczenia rzek i kanałów przed zakłóceniem przepływu lub zanieczyszczeniem wód,
- wykonania określonych w postanowieniach Kontraktu badań, pomiarów, sondowań i sprawdzeń robót,
- przywrócenie powierzchni do stanu pierwotnego, w tym rozścielenie ziemi urodzajnej ręcznie i/lub mechanicznie,
- uporządkowanie placu budowy po robotach.

W przypadku dodatku za zasypianie wykopów gruntem z dokopu (m<sup>3</sup>) – w cenie jednostkowej należy uwzględnić różnicę pomiędzy ceną za wykonanie zasypki gruntem z dokopu a ceną za wykonanie zasypki gruntem rodzimym (ujętą w cenie wykonania sieci wodociągowej i kanalizacyjnej) z uwzględnieniem wyżej wymienionych składników.

ROZBUDOWA ULICY KRZYWÓŁKA W SUWAŁKACH NA ODCINKU OD PĘTLI  
AUTOBUSOWEJ DO POSESJI PRZY UL. KRZYWÓŁKA 36

**10. Przepisy związane**

**10.1. Normy**

PN-B-06050:1999	Geotechnika - Roboty ziemne - Wymagania ogólne
PN-B-10736:1997	Roboty ziemne Wykopy otwarte dla przewodów wodociągowych i kanalizacyjnych Warunki techniczne wykonania
PN-B-04452:2002	Geotechnika – Badania polowe
BN-64/8931-02	Drogi samochodowe. Oznaczanie modułu odkształcenia nawierzchni podatnych i podłoża przez obciążenie płytą
PN-EN 1610:2002	Budowa i badania przewodów kanalizacyjnych
BN-68/8931-04	Drogi samochodowe. Pomiar równości nawierzchni planografem i łąką
BN-77/8931-12	Oznaczanie wskaźnika zagęszczenia gruntu
PN-78/B-06714	Kruszywa mineralne. Badania.
PN-86/B-02480	Grunty budowlane – Określenia symbole podział i opis gruntów
PN-88/B-04481	Grunty budowlane - Badania próbek gruntu
PN-91/B-06716	Kruszywa mineralne. Piaski i żwiry filtracyjne. Wymagania techniczne.
PN-EN 1097-5:2001	Badanie mechanicznych i fizycznych właściwości kruszyw. Część 5: Oznaczanie zawartości wody przez suszenie w suszarce z wentylacją
PN-EN 197-1:2002	Cement Część 1: Skład, wymagania i kryteria zgodności dotyczące cementów powszechnego użytku
PN-EN-298-1:1999	Rury i kształtki kamionkowe i ich podłączenie do sieci drenażowej i kanalizacyjnej. Wymagania.
PN-EN-932-1:1999	Badania podstawowych własności kruszyw. Metody pobierania próbek.
PN-S-02205:1998	Drogi Samochodowe – Roboty ziemne – Wymagania i badania

**10.2. Inne przepisy**

1. WTWiOR – Warunki Techniczne Wykonania i Odbioru Robót – ITB,

**D.01.02.04 ROZBIÓRKI I REGULACJA WYSOKOŚCIOWA URZĄDZEŃ**

**1. WSTĘP**

**1.1. Przedmiot Specyfikacji Technicznej (ST)**

Przedmiotem niniejszej szczegółowej specyfikacji technicznej (SST) są wymagania dotyczące wykonania i odbioru robót rozbiórkowych i wykonanie regulacji wysokościowej urządzeń podziemnych w ramach realizacji zadania: Rozbudowa ulicy Krzywółka w Suwałkach.

**1.2. Zakres stosowania ST**

Specyfikacja Techniczna jest stosowana jako dokument przetargowy i kontraktowy przy zlecaniu i realizacji Robót wymienionych w pkt. 1.1.

**1.3. Zakres Robót objętych ST**

Ustalenia zawarte w n/n ST dotyczą rozbiórki elementów dróg i regulacja wysokościowa urządzeń obejmują:

- a) rozebranie nawierzchni;
- b) regulacja wysokościowa studni;
- c) przestawienie i rozbiórka słupków do znaków drogowych z tablicami z nazwami ulic;
- d) rozbiórki istniejących budynków;
- e) przestawienie ogrodzeń;

**1.4. Określenia podstawowe**

Określenia podstawowe są zgodne z obowiązującymi, odpowiednimi polskimi normami i definicjami podanymi w ST D.M.00.00.00 „Wymagania ogólne”.

**1.5. Ogólne warunki dotyczące Robót**

## **ROZBUDOWA ULICY KRZYWÓŁKA W SUWAŁKACH NA ODCINKU OD PĘTLI AUTOBUSOWEJ DO POSESJI PRZY UL. KRZYWÓŁKA 36**

Wykonawca Robót jest odpowiedzialny za jakość ich wykonania oraz za zgodność z Dokumentacją Projektową, ST i poleceniami Inżyniera.

Wymagania ogólne dotyczące Robót podano w ST D.M.00.00.00 „Wymagania ogólne”.

### **2. MATERIAŁY**

#### **2.1. Wymagania ogólne dotyczące materiałów**

Wymagania ogólne dotyczące materiałów podano w ST D.M.00.00.00 „Wymagania ogólne”.

#### **2.2. Materiały do wykonania Robót**

Rodzaj materiałów niezbędnych do prawidłowego wykonania Robót objętych zakresem z pkt. 1.3 n/n ST, Wykonawca ustali z Inżynierem.

### **3. SPRZĘT**

#### **3.1. Wymagania ogólne dotyczące sprzętu**

Wymagania ogólne dotyczące sprzętu podano w ST D.M.00.00.00 „Wymagania ogólne”.

#### **3.2. Sprzęt do rozbiórki**

Do wykonania Robót związanych z rozbiórką elementów dróg należy stosować:

- samochody ciężarowe,
- frezarkę drogową.

Drobne Roboty można wykonywać ręcznie przy zastosowaniu prostych narzędzi pomocniczych.

### **4. TRANSPORT**

#### **4.1. Ogólne wymagania dotyczące transportu**

Ogólne wymagania dotyczące transportu podano w ST D.M.00.00.00 „Wymagania ogólne”.

#### **4.2. Transport materiałów z rozbiórki**

Materiały z rozbiórki należy przewozić transportem samochodowym.

Materiały uzyskane z rozbiórki stanowią własność Wykonawcy za wyjątkiem odzyskanych tablic i słupków znaków drogowych. Odzyskane znaki i słupki staną się własnością Zamawiającego i należy je ponownie wbudować w miejsce wyznaczone przez Zamawiającego.

### **5. WYKONANIE ROBÓT**

#### **5.1. Ogólne zasady wykonywania Robót**

Ogólne zasady wykonywania Robót podano w ST D.M.00.00.00 „Wymagania ogólne”.

#### **5.2. Wykonanie rozbiórki**

Do usunięcia nawierzchni bitumicznej można zastosować frezarkę drogową, umożliwiającą frezowanie warstw nawierzchni na zimno na określoną głębokość.

Doły (wykopy) po usuniętych obiektach budowlanych lub ich elementach, znajdujące się w miejscach, gdzie zgodnie z Dokumentacją Projektową będą wykonywane wykopy drogowe, powinny być tymczasowo zabezpieczone. W szczególności należy zapobiec gromadzeniu się w nich wody opadowej.

Doły (wykopy) w miejscach, gdzie nie przewiduje się wykonania wykopów drogowych, należy wypełnić, warstwami, odpowiednim gruntem do poziomu otaczającego terenu i zagęścić zgodnie z wymaganiami normy PN-S-02205 “Drogi samochodowe. Roboty ziemne. Wymagania i badania” [1].

### **6. KONTROLA JAKOŚCI ROBÓT**

### **6.1.    *Ogólne zasady kontroli jakości Robót***

Ogólne zasady kontroli jakości Robót podano w ST D.M.00.00.00 „Wymagania ogólne”.

### **6.2.    *Kontrola prawidłowości wykonania robót rozbiórkowych***

Sprawdzenie jakości Robót polega na sprawdzeniu kompletności wykonanych robót rozbiórkowych. Zagęszczenie gruntu wypełniającego doły po usuniętych elementach powinno spełniać odpowiednie wymagania określone w PN-S-02205 [1].

## **7.    *OBMIAR ROBÓT***

### **7.1.    *Ogólne zasady obmiaru Robót***

Ogólne zasady obmiaru Robót podano w ST D.M.00.00.00 „Wymagania ogólne”.

### **7.2.    *Jednostka obmiarowa***

Jednostką obmiarową Robót związanych z rozbiórką jest:

- dla nawierzchni - 1 m<sup>2</sup> (metr kwadratowy),
- dla znaków drogowych i obiektów przedstawianych lub regulowanych wysokościowo - 1 szt. (sztuka),
- dla obiektów kubaturowych - 1 m<sup>3</sup> (metr sześcienny), 1 m<sup>2</sup> (metr kwadratowy), 1 kpl. (komplet),
- dla obiektów liniowych i ogrodzeń - 1m (metr bierzący).

## **8.    *ODBIÓR ROBÓT***

### **8.1.    *Ogólne zasady odbioru Robót***

Ogólne zasady odbioru Robót podano w ST D.M.00.00.00 „Wymagania ogólne”.

### **8.2.    *Sposób odbioru Robót***

Roboty objęte niniejszą ST obejmują:

- odbiór robót zanikających i ulegających zakryciu,
- odbiór ostateczny,

zgodnie z zasadami podanymi w ST D.M.00.00.00 „Wymagania ogólne”.

## **9.    *PODSTAWA PŁATNOŚCI***

### **9.1.    *Ogólne ustalenia dotyczące podstawy płatności***

Ogólne ustalenia dotyczące podstawy płatności podano w ST D.M.00.00.00 „Wymagania ogólne”.

### **9.2.    *Cena jednostki obmiarowej***

Płatność za 1 m<sup>2</sup> nawierzchni, za 1 szt. znaku drogowego i obiektów przedstawianych lub regulowanych wysokościowo, 1 m<sup>3</sup>, 1 m<sup>2</sup>, 1 kpl. rozbieranych obiektów kubaturowych, za 1 m dla obiektów liniowych zostanie dokonana na podstawie obmiaru i oceny jakości Robót w oparciu o pomiary i badania.

Cena jednostkowa wykonania Robót obejmuje:

- a) dla rozbiórki warstw nawierzchni:
  - wyznaczenie powierzchni przeznaczonej do rozbiórki,
  - rozebranie lub zerwanie nawierzchni,
  - załadunek i wywiezienie materiałów z rozbiórki,
  - wyrównanie podłoża i uporządkowanie terenu rozbiórki;
- b) dla przedstawiania lub regulacji wysokościowej obiektów i rozebrania obiektów kubaturowych:
  - rozebranie przedstawianych obiektów,
  - sortowanie i przyzbowanie odzyskanych materiałów,

## ROZBUDOWA ULICY KRZYWÓŁKA W SUWAŁKACH NA ODCINKU OD PĘTLI AUTOBUSOWEJ DO POSESJI PRZY UL. KRZYWÓŁKA 36

- dostarczenie niezbędnych materiałów,
  - odwiezienie materiałów z rozbiórki,
  - ustawienie przestawianych obiektów,
  - wykonanie regulacji wysokościowej obiektów,
  - zasypanie dołów (wykopów) po przestawianych obiektach gruntem, z zagęszczeniem do uzyskania  $I_s \geq 1,00$  wg BN-77/8931-12 [2],
  - uporządkowanie miejsca prowadzonych Robót.
- c) dla rozbiórki znaków drogowych:
- demontaż tarcz znaków drogowych ze słupków,
  - odkopanie i wydobywanie słupków do znaków drogowych,
  - zasypanie dołów po słupkach wraz z zagęszczeniem do uzyskania  $I_s \geq 1,00$  wg BN-77/8931-12 [2],
  - załadunek i wywiezienie materiałów z rozbiórki,
  - uporządkowanie terenu rozbiórki;

### **10. PRZEPISY ZWIĄZANE**

#### **10.1. Normy**

1. PN-S-02205 Drogi samochodowe. Roboty ziemne. Wymagania i badania.
2. BN-77/8931-12 Drogi samochodowe. Oznaczanie wskaźnika zagęszczenia gruntu.

## **D.02.01.01 WYCINKA DRZEW**

### **1. WSTĘP:**

#### **1.1. Przedmiot SST**

Przedmiotem niniejszej szczegółowej specyfikacji technicznej (SST) są wymagania dotyczące wykonania i odbioru robót związanych z wycinką i karczowaniem drzew dotyczących zadania: Rozbudowa ulicy Krzywółka w Suwałkach.

#### **1.2. Zakres stosowania SST**

Szczegółowa specyfikacja techniczna (SST) stosowana jest jako dokument kontraktowy przy zlecaniu i realizacji usług związanych z wycinką i karczowaniem drzew.

#### **1.3. Zakres robót objętych SST**

Ustalenia zawarte w niniejszej specyfikacji dotyczą zasad prowadzenia robót związanych z wycinką i karczowaniem drzew.

#### **1.4. Określenia podstawowe**

Stosowane określenia podstawowe są zgodne z obowiązującymi, odpowiednimi polskimi normami.

#### **1.5. Ogólne wymagania dotyczące wycinki drzew**

Warunki przystąpienia do wykonywania usług „pod ruchem”- jak w punkcie 5.2. niniejszej SST.

### **2. MATERIAŁY:**

#### **2.1. Pozyskane drewno**

## ROZBUDOWA ULICY KRZYWÓŁKA W SUWAŁKACH NA ODCINKU OD PĘTLI AUTOBUSOWEJ DO POSESJI PRZY UL. KRZYWÓŁKA 36

Pozyskane drewno jest własnością Zamawiającego i zostało sklasyfikowane i wycenione przez Zarządcę drogi. Dokonana klasyfikacja i wycena potwierdzona została poprzez sporządzenie wykazu – obmiaru drzew (inventaryzacja dendrologiczna).

Wykaz drewna jest pierwszym i jedynym dokumentem przychodów drewna na podstawie którego Zamawiający wystawi Wykonawcy fakturę VAT.(szczegółowe zapisy dotyczące wystawienia faktury określone zostały we wzorze umowy).

Zgodnie z postanowieniami SIWZ Wykonawca jest zobowiązany do zakupu pozyskanego drewna

### 3. SPRZĘT DO WYCINKI:

Do wykonywania usługi związanej z wycinką drzew należy stosować:

- ☐ ☐ piły mechaniczne,
- ☐ ☐ ciągnik z przyczepą,
- ☐ ☐ zestaw sprzętu do załadunku i wywozu pozyskanego drewna,
- ☐ ☐ zestaw sprzętu do usuwania pni z poboczy (frezarka do pni)
- ☐ ☐ podnośnik koszowy

#### **Piły mechaniczne**

Operator powinien mieć ukończony kurs obsługi piły, przeszkolenie BHP na stanowisku roboczym, ważne badania lekarskie (specjalistyczne) oraz być wyposażony w sprzęt ochrony osobistej (kask, ochronniki słuchu, osłona twarzy, rękawice i odpowiedni kombinezon).

Piła powinna być wyposażona w osłonę, łańcuch powinien być naprężony i nie może dotykać ziemi podczas ścinania.

#### **Ciągnik z przyczepą**

Kierowca ciągnika powinien posiadać prawo jazdy, w pełni sprawny sprzęt techniczny.

#### **Frezarka do pni**

Operator powinien posiadać odpowiednie uprawnienia i pracować sprawnym technicznie sprzętem oraz być wyposażony w sprzęt ochrony osobistej.

Sprzęt pracujący przy wycinie drzew musi być wyposażony w panel błyskowy halogenowy z atestem koloru pomarańczowego. Ponadto Wykonawca musi posiadać tablicę zamykającą U-26a zamontowaną na pojeździe lub przyczepce zgodnie z Dz. U. Nr 220b poz.2181 z dnia 23.12.2003 roku.

### 4. TRANSPORT:

Kłody w całości lub pocięte, oraz gałęzie należy przewozić transportem samochodowym lub ciągnikami. Ładunki muszą być zabezpieczone, załadowane tak, by nie spowodować zsunienia się drewna lub gałęzi ze środka transportowego podczas jazdy, co mogłoby być przyczyną zagrożenia dla odbywającego się ruchu kołowego. Powinny być spełnione wymagania dotyczące przepisów ruchu drogowego w odniesieniu do dopuszczalnych obciążeń na osie, wymiarów ładunku i innych parametrów technicznych oraz być wyposażone w lampę ostrzegawczą ze światłem pomarańczowym przerywanym.

### 5. WYKONANIE USŁUG:

#### 5.1. Ogólne wymagania

5.1.1 Wykonawca jest zobowiązany powiadomić właścicieli urządzeń obcych (telekomunikacji, energetyki i linii napowietrznych) o terminie wycinki. Odpowiedzialność za ich ewentualne zniszczenie spada na wykonawcę. Termin wycinki musi być uzgodniony z Zamawiającym.

Wykonawca usług dokona uzgodnień terminu wycinki także z poszczególnymi właścicielami posesji, przy których zlokalizowane są drzewa.

5.1.2. Warunki atmosferyczne - nie wolno ścinać drzew: przed świtem i po zmierzchu, w czasie mgły i porywistych wiatrów, przy zawiejach śnieżnych i silnych mrozach (poniżej -20 C) i ulewnych deszczach.

5.1.3. Wykonawca zobowiązany jest oznakować teren wycinki zgodnie z Rozporządzeniem Ministra Infrastruktury z dnia 3 lipca 2003 roku w sprawie szczegółowych warunków technicznych dla znaków i sygnałów

## ROZBUDOWA ULICY KRZYWÓŁKA W SUWAŁKACH NA ODCINKU OD PĘTLI AUTOBUSOWEJ DO POSESJI PRZY UL. KRZYWÓŁKA 36

drogowych oraz urządzeń bezpieczeństwa ruchu drogowego i warunków umieszczania ich na drogach (Dz.U. nr 220 poz.2181 ze zm.) według projektu organizacji ruchu na czas prowadzonych robot zatwierdzonego przez Zarządcę drogi.

Bezwzględnie stosować tablice informacyjne: „Uwaga! Wycinka drzew”/ Żółta tablica, czarne napisy.

5.1.4.Drzewa podkopianego, podpiłowanego (podciętego) lub opartego o sąsiednie drzewa nie wolno pozostawić na noc i podczas przerwy śniadaniowej.

5.1.5.Wykonawcy nie wolno składować pozyskanego drewna i gałęzi na poboczu drogi.

### 5.2. Wymagania szczegółowe

Miejsce w otoczeniu ściętego drzewa należy przygotować tzn. oczyścić z krzaków i występujących korzeni utrudniających robotnikowi swobodę ruchu w chwili padania drzewa, a miejsca oblodzone posypać piaskiem, w przypadku głębokiego śniegu przygotować ścieżki do odskoku pracowników.

Wymaga się aby cięcie wykonywać na poziomie wysokości istniejącego pobocza.

Zamocować na drzewie linkę odciągającą (o długości dwóch wysokości drzewa), wykonać zacios na 1/3 do grubości pnia od strony planowanego upadku drzewa. Zacios powinien być wykonany dokładnie i możliwie nisko. Po przeciwnej stronie 2-3cm powyżej zaciosu podcina się drzewo piłą mechaniczną.

Aby zapobiec zakleszczeniu się piły, wbija się w rzaz kliny.

Należy pozostawić nie dopiłowaną część pnia gr. 2-3cm. Przewrócenie podciętego drzewa dokonuje się przez ciągnięcie ciągnikiem lub sprzętem mechanicznym w żądanym kierunku liny przymocowanej do drzewa. Przed przewróceniem drzewa należy zatrzymać ruch odbywający się na drodze przez dwóch przeszkolonych i upoważnionych do zatrzymywania pracowników wyposażonych w tarcze do zatrzymywania i kamizelki ostrzegawcze koloru pomarańczowego.

W przypadku upadku drzewa na jezdnię należy je niezwłocznie usunąć .Przystąpić do jego okrzesywania, cięcia mechanicznie piłą spalinową. Okrzesywanie należy rozpocząć od części odziomkowej do wierzchołka drzewa, potem wykonać pocięcia na odcinki. Gałęzie zebrać w stosy lub bezpośrednio załadować na środki transportowe. Wykonawca może użyć rębaka do rozdrobnienia gałęzi na miejscu.

## 6. KONTROLA JAKOŚCI USŁUG:

Miejsce wycinki przed rozpoczęciem robot należy oznakować i zgłosić Zamawiającemu celem stwierdzenia prawidłowości zabezpieczenia robot. Przedstawiciel Zamawiającego będzie kontrolował prawidłowość ścinki zgodnie z SST w czasie jej prowadzenia.

## 7. OBMIAR ROBÓT:

### 7.1. Jednostka obmiarowa

Jednostką obmiarową usług związanych z wycinką drzew jest: 1 sztuka drzewa.

## 8. ODBIÓR ROBÓT:

Odbioru dokona przedstawiciel Zamawiającego i potwierdzi prawidłowość wykonania wycinki.

Odbierający dokona odbioru robot, jeśli roboty będą wykonane zgodnie z umową.

Dokonujący odbioru, w przypadku stwierdzenia, że jakość wykonania usług odbiega od wymagań ustalonych w kontrakcie, przerywa swoje czynności i ustala w porozumieniu z Wykonawcą nowy termin odbioru.

Natomiast Wykonawca niezwłocznie przystąpi do wykonania czynności poprawkowych na własny koszt.

## 9. PODSTAWA PŁATNOŚCI:

### 9.1. Cena jednostki obmiarowej

Płatność należy przyjmować na podstawie jednostek obmiarowych według pkt. 7.1.

Cena wykonania usługi obejmuje:

☐ wycięcie drzew,

☐ wywóz drewna,(gałęzi poza pas drogowy),

**ROZBUDOWA ULICY KRZYWÓŁKA W SUWAŁKACH NA ODCINKU OD PĘTLI  
AUTOBUSOWEJ DO POSESJI PRZY UL. KRZYWÓŁKA 36**

- ☐ ☐ frezowanie pni, (w przypadku dokonania wycinki drzew na wys. innej niż 20cm poniżej poziomu istniejącego pobocza)
- ☐ ☐ uporządkowanie miejsca prowadzonych robot (zasypanie zagłębień w poboczu gruntem rodzimym).

**D.04.01.01 KORYTO WRAZ Z PROFILOWANIEM I ZAGĘSZCZANIEM PODŁOŻA**

**1. WSTĘP**

**1.1. Przedmiot Specyfikacji Technicznej (ST)**

Przedmiotem niniejszej szczegółowej specyfikacji technicznej (SST) są wymagania dotyczące wykonania i odbioru wykonania koryta wraz z profilowaniem i zagęszczeniem podłoża w ramach realizacji zadania: Rozbudowa ulicy Krzywółka w Suwałkach na odcinku od pętli autobusowej do granicy działki o numerze ewid. 20922/2.

**1.2. Zakres stosowania ST**

Specyfikacja Techniczna stanowi dokument przetargowy i kontraktowy przy zlecaniu i realizacji Robót wymienionych w punkcie 1.1 .

**1.3. Zakres Robót objętych ST**

Ustalenia zawarte w n/n Specyfikacji Technicznej dotyczące wykonania koryta wraz z profilowaniem i zagęszczaniem podłoża obejmują:

- profilowanie i zagęszczanie podłoża,

Dokładna lokalizacja wg Dokumentacji Projektowej.

**1.4. Określenia podstawowe**

**1.4.1. Podłoże** - grunt rodzimy lub nasypowy, leżący pod nawierzchnią do głębokości przemarzania.

**1.4.2. Koryto** - element uformowany w korpusie drogowym w celu ułożenia w nim konstrukcji nawierzchni.

Pozostałe określenia podstawowe są zgodne z obowiązującymi, odpowiednimi polskimi normami oraz z definicjami podanymi w ST D.M.00.00.00 „Wymagania ogólne”.

**1.5. Ogólne wymagania dotyczące Robót**

Wykonawca Robót jest odpowiedzialny za jakość wykonanych Robót oraz za ich zgodność z Dokumentacją Projektową, ST oraz z zaleceniami Inżyniera.

Ogólne wymagania dotyczące wykonania Robót podano w ST D.M.00.00.00 „Wymagania ogólne”.

**2. MATERIAŁY**

Nie występują.

**3. SPRZĘT**

**3.1. Wymagania ogólne dotyczące sprzętu**

Ogólne wymagania dotyczące sprzętu podano w ST D.M.00.00.00 „Wymagania ogólne”.

**3.2. Sprzęt do wykonania Robót**

Do wykonania koryta oraz profilowania i zagęszczania podłoża należy stosować:

- równiarki,
- spycharki uniwersalne z ukośnie ustawionym lemieszem,
- drobny sprzęt ręczny do profilowania ręcznego, w miejscach gdzie inny sprzęt nie może mieć zastosowania,



## ROZBUDOWA ULICY KRZYWÓŁKA W SUWAŁKACH NA ODCINKU OD PĘTLI AUTOBUSOWEJ DO POSESJI PRZY UL. KRZYWÓŁKA 36

- walce statyczne i wibracyjne dostosowane do wielkości zagęszczanej powierzchni,
  - ubijaki mechaniczne, płyty wibracyjne do zastosowania w miejscach trudnodostępnych dla większego sprzętu
- lub inny sprzęt zaakceptowany przez Inżyniera.

### **4. TRANSPORT**

#### **4.1. Ogólne wymagania dotyczące transportu**

Ogólne wymagania dotyczące transportu podano w ST D.M.00.00.00 „Wymagania ogólne”.

#### **4.2. Transport pozyskanego gruntu**

Wydajność środków transportowych powinna być dostosowana do wydajności sprzętu używanego do wykonania koryta. Odspojony grunt należy dostarczyć do miejsca, gdzie ma być wbudowany w nasyp.

### **5. WYKONANIE ROBÓT**

#### **5.1. Ogólne zasady wykonywania Robót**

Ogólne zasady wykonywania Robót podano w ST D.M.00.00.00 „Wymagania ogólne”.

Przed rozpoczęciem Robót Wykonawca przedstawi Inżynierowi do akceptacji projekt organizacji i harmonogram Robót, uwzględniające wszystkie warunki w jakich będą wykonywane Roboty związane z wykonaniem koryta wraz z profilowaniem i zagęszczaniem podłoża.

#### **5.2. Warunki przystąpienia do Robót**

Wykonawca powinien przystąpić do wykonania koryta oraz profilowania i zagęszczenia podłoża bezpośrednio przed rozpoczęciem Robót związanych z wykonaniem warstw nawierzchni. Wcześniejsze przystąpienie do wykonania koryta oraz profilowania i zagęszczania podłoża, jest możliwe wyłącznie za zgodą Inżyniera, w korzystnych warunkach atmosferycznych.

W wykonanym korycie oraz po wyprofilowanym i zagęszczonym podłożu nie może odbywać się ruch budowlany, niezwiązany bezpośrednio z wykonaniem pierwszej warstwy nawierzchni.

#### **5.3. Profilowanie i zagęszczanie podłoża**

Przed rozpoczęciem Robót należy wytyczyć położenie podłoża podlegającego profilowaniu i zagęszczaniu. Sposób wytyczenia powinien umożliwiać wyprofilowanie i zagęszczenie podłoża i układanych na nim warstw nawierzchni z tolerancjami określonymi w Dokumentacji Projektowej, ST lub przez Inżyniera.

Paliki do kontroli ukształtowania podłoża w planie i profilu powinny być wcześniej przygotowane, odpowiednio zamocowane i utrzymywane w czasie Robót przez Wykonawcę.

Przed przystąpieniem do profilowania podłoże powinno być oczyszczone ze wszelkich zanieczyszczeń. Należy usunąć błoto i grunt, który uległ nadmiernemu zawilgoceniu.

Jeżeli rzędne podłoża przed profilowaniem nie wymagają dowiezienia i wbudowania dodatkowego gruntu, to przed przystąpieniem do profilowania oczyszczonego podłoża jego powierzchnię należy dogęścić 3÷4 przejściami walca średniego stalowego, gładkiego lub w inny sposób zaakceptowany przez Inżyniera.

Jeżeli powyższy warunek nie jest spełniony i występują zaniżenia poziomu w podłożu, to Wykonawca powinien spulchnić podłoże na głębokość zaakceptowaną przez Inżyniera, dowieźć dodatkowy grunt i zagęścić warstwę do uzyskania odpowiedniej wartości wskaźnika zagęszczenia.

Do profilowania podłoża należy stosować sprzęt wskazany w p. 3 w zależności od szerokości profilowanego podłoża, trudności odspojenia gruntu lub inny zaakceptowany przez Inżyniera.

Bezpośrednio po profilowaniu podłoża należy przystąpić do jego dogęszczania przez wałowanie lub użycie płyt wibracyjnych, ubijaków mechanicznych w miejscach trudnodostępnych dla walców, zachowując optymalną wilgotność zagęszczanego gruntu. Jakikolwiek nierówności powstałe przy zagęszczaniu powinny być naprawione przez Wykonawcę w sposób zaakceptowany przez Inżyniera.

Zagęszczenie podłoża należy kontrolować poprzez oznaczanie wskaźnika zagęszczenia [ $I_s$ ] zgodnie z BN-77/8931-12 [5].

Wskaźnik zagęszczenia ( $I_s$ ) w przypadku Robót objętych n/n ST wynosi minimum 1,00.

## ROZBUDOWA ULICY KRZYWÓŁKA W SUWAŁKACH NA ODCINKU OD PĘTLI AUTOBUSOWEJ DO POSESJI PRZY UL. KRZYWÓŁKA 36

Jako zastępcze kryterium oceny wymaganego zagęszczenia gruntów, dla których trudne jest pomierzenie wskaźnika zagęszczenia, należy przyjmować wartość wskaźnika odkształcenia  $I_0$  wg załącznika B do normy PN-S-02205 [6], równego stosunkowi modułów odkształcenia wtórnego  $E_2$  do pierwotnego  $E_1$ .

Wskaźnik odkształcenia  $I_0$  nie powinien być większy niż 2,2.

### 5.4. *Utrzymanie koryta oraz wyprofilowanego i zagęszczonego podłoża*

Podłoże (koryto) po wyprofilowaniu i zagęszczeniu powinno być utrzymywane w dobrym stanie.

Jeżeli po wykonaniu Robót związanych z profilowaniem i zagęszczeniem podłoża nastąpi przerwa w Robotach i Wykonawca nie przystąpi natychmiast do układania warstw nawierzchni, to powinien on zabezpieczyć podłoże przed nadmiernym zawilgoceniem, na przykład przez rozłożenie folii lub w inny sposób zaakceptowany przez Inżyniera.

Jeżeli wyprofilowane i zagęszczone podłoże uległo nadmiernemu zawilgoceniu, to przed przystąpieniem do układania kolejnej warstwy należy odczekać do czasu jego naturalnego osuszenia. Jeżeli zawilgocenie nastąpiło wskutek zaniedbania Wykonawcy, to dodatkowe naprawy wykona on na własny koszt.

## 6. *KONTROLA JAKOŚCI ROBÓT*

### 6.1. *Ogólne zasady kontroli jakości Robót*

Ogólne zasady kontroli jakości Robót podano w ST D.M.00.00.00 „Wymagania ogólne”.

### 6.2. *Badania w czasie Robót*

#### 6.2.1. *Częstotliwość oraz zakres badań i pomiarów*

Częstotliwość oraz zakres badań i pomiarów dotyczących cech geometrycznych i zagęszczenia koryta i wyprofilowanego podłoża podaje tablica 1.

Tablica 1. Częstotliwość badań kontrolnych

Lp.	Wyszczególnienie badań	Częstotliwość badań	
		Minimalna liczba badań na dziennej działce roboczej	Maksymalna powierzchnia przypadająca na jedno badanie (m <sup>2</sup> )
1.	Szerokość koryta Równość poprzeczna i podłużna Spadki poprzeczne Rzędne wysokościowe Ukształtowanie osi w planie	Z częstotliwością gwarantującą spełnienie wymagań przy odbiorze, określonych w pkt. 6.2.	
2.	Zagęszczenie, Wilgotność gruntu	2	600

#### 6.2.2. *Szerokość koryta (profilowanego podłoża)*

Szerokość koryta i profilowanego podłoża należy sprawdzać co najmniej co 100 m.

Szerokość koryta i profilowanego podłoża nie może różnić się od szerokości projektowanej o więcej niż +10 cm i -5 cm.

#### 6.2.3. *Równość koryta (profilowanego podłoża)*

Nierówności podłużne koryta i profilowanego podłoża należy mierzyć 4-metrową łatą co 20 metrów w kierunku podłużnym, zgodnie z BN-68/8931-04 [4].

Nierówności poprzeczne należy mierzyć 4-metrową łatą, a na odcinkach poszerzeń łatą o długości dostosowanej do szerokości profilowanego podłoża, co najmniej co 100 m.

Nierówności nie mogą przekraczać 2 cm.

#### 6.2.4. *Spadki poprzeczne*

Spadki poprzeczne należy mierzyć za pomocą łaty o długości jak w pkt. 6.2.3 i poziomicy co najmniej co 100 m.

## ROZBUDOWA ULICY KRZYWÓŁKA W SUWAŁKACH NA ODCINKU OD PĘTLI AUTOBUSOWEJ DO POSESJI PRZY UL. KRZYWÓŁKA 36

Spadki poprzeczne koryta i profilowanego podłoża powinny być zgodne z Dokumentacją Projektową z tolerancją  $\pm 0,5\%$ .

### **6.2.5. Rzędne wysokościowe**

Rzędne wysokościowe należy sprawdzać w osi jezdni i na jej krawędziach co 20 m, a na odcinkach krzywoliniowych co 10 m.

Różnice pomiędzy rzędnymi wysokościowymi koryta lub wyprofilowanego podłoża i rzędnymi projektowanymi nie powinny przekraczać +1 cm i -2 cm.

### **6.2.6. Ukształtowanie osi w planie**

Ukształtowanie osi koryta i podłoża należy sprawdzać w punktach rozmieszczonych nie rzadziej niż co 100 m.

Oś w planie nie może być przesunięta w stosunku do osi projektowanej o więcej niż  $\pm 5$  cm.

### **6.2.7. Zagęszczenie koryta (profilowanego podłoża)**

Wskaźnik zagęszczenia koryta i wyprofilowanego podłoża określony według BN-77/8931-12 [5] nie powinien być mniejszy od podanego w pkt 5.4 n/n ST.

Wilgotność w czasie zagęszczania należy badać według PN-B-06714-17 [2].

Wilgotność gruntu podłoża powinna być równa wilgotności optymalnej z tolerancją od -20 % do +10 %.

## **7. OBMIAR ROBÓT**

### **7.1. Ogólne zasady obmiaru Robót**

Ogólne zasady obmiaru Robót podano w ST D.M.00.00.00 „Wymagania ogólne”.

### **7.2. Jednostka obmiarowa**

Jednostką obmiarową jest 1 m<sup>2</sup> (metr kwadratowy) wykonanego i odebranego koryta lub podłoża zgodnie z Dokumentacją Projektową i obmiarem w terenie.

## **8. ODBIÓR ROBÓT**

### **8.1. Ogólne zasady odbioru Robót**

Ogólne zasady odbioru Robót podano w ST D.M.00.00.00 „Wymagania ogólne”.

### **8.2. Sposób odbioru Robót**

Odbiór koryta lub podłoża dokonywany jest na zasadach odbioru robót zanikających i ulegających zakryciu podanych w ST D.M.00.00.00 „Wymagania ogólne”.

## **9. PODSTAWA PŁATNOŚCI**

### **9.1. Ogólne ustalenia dotyczące podstawy płatności**

Ogólne ustalenia dotyczące podstawy płatności podano w ST D.M.00.00.00 „Wymagania ogólne”.

### **9.2. Cena jednostki obmiarowej**

Płatność za 1 m<sup>2</sup> koryta lub podłoża należy przyjmować na podstawie obmiaru po ocenie jakości wykonania Robót na podstawie wyników badań i pomiarów laboratoryjnych.

Cena wykonania Robót obejmuje:

- prace pomiarowe i roboty przygotowawcze,
- oznakowanie Robót,
- profilowanie dna koryta i podłoża,
- zagęszczenie,

**ROZBUDOWA ULICY KRZYWÓŁKA W SUWAŁKACH NA ODCINKU OD PĘTLI  
AUTOBUSOWEJ DO POSESJI PRZY UL. KRZYWÓŁKA 36**

- utrzymanie koryta i podłoża,
- przeprowadzenie wymaganych pomiarów i badań laboratoryjnych.

## **10. PRZEPISY ZWIĄZANE**

### **10.1. Normy**

- |    |               |  |
|----|---------------|--|
| 1. | PN-B-04481    | Grunty budowlane. Badanie próbek gruntu.   |
| 2. | PN-B-06714-17 | Kruszywa mineralne. Badania. Oznaczanie wilgotności.   |
| 3. | BN-64/8931-02 | Drogi samochodowe. Oznaczanie modułu odkształcenia nawierzchni podatnych i podłoża przez obciążenie płytą. |
| 4. | BN-68/8931-04 | Drogi samochodowe. Pomiar równości nawierzchni planografem i łątą.   |
| 5. | BN-77/8931-12 | Drogi samochodowe. Oznaczanie wskaźnika zagęszczenia gruntu.   |
| 6. | PN-S-02205    | Drogi samochodowe. Roboty ziemne. Wymagania i badania.   |

### **10.2. Inne dokumenty**

7. Katalog typowych konstrukcji nawierzchni podatnych i półsztywnych, IBDiM, Warszawa, 1997 r.

## **D.04.02.01 WARSTWA Z PIASKU**

### **1.1. Przedmiot Specyfikacji Technicznej (ST)**

Przedmiotem niniejszej Specyfikacji Technicznej są wymagania dotyczące wykonania i odbioru Robót związanych z wykonaniem warstwy z piasku: Rozbudowa ulicy Krzywółka w Suwałkach.

### **1.2. Zakres stosowania ST**

Specyfikacja Techniczna jest stosowana jako dokument przetargowy i kontraktowy przy zlecaniu i realizacji Robót wymienionych w pkt. 1.1.

### **1.3. Zakres Robót objętych ST**

Ustalenia zawarte w niniejszej Specyfikacji dotyczą zasad prowadzenia robót przy wykonywaniu warstwy z odcinającej obejmuje:

- wykonanie warstwy z piasku gr. 10 cm po zagęszczeniu jako podbudowa pod zjazdy.

### **1.4. Określenia podstawowe**

Określenia są zgodne z obowiązującymi odpowiednimi polskimi normami i definicjami podanymi w ST D.M.00.00.00 "Wymagania ogólne".

### **1.5. Ogólne wymagania dotyczące Robót**

Wykonawca Robót jest odpowiedzialny za jakość ich wykonania oraz za zgodność z Dokumentacją Projektową, ST i poleceniami Inżyniera.

Ogólne wymagania dotyczące Robót podano w ST D.M.00.00.00 „Wymagania ogólne”.

## **2. MATERIAŁY**

### **2.1. Warunki ogólne stosowania materiałów**

Warunki ogólne stosowania materiałów podano w ST D.M.00.00.00 „Wymagania ogólne”.

### **2.2. Materiały**

Materiałami stosowanymi do wykonania warstwy są:

## ROZBUDOWA ULICY KRZYWÓŁKA W SUWAŁKACH NA ODCINKU OD PĘTLI AUTOBUSOWEJ DO POSESJI PRZY UL. KRZYWÓŁKA 36

- piasek, pospółka
- żwir i mieszanka,
- miał kamienny.

### 2.2.1. Wymagania dla kruszywa

Kruszywa do wykonania warstw powinny spełniać następujące warunki:

a) szczelności, określony zależnością:

$$\frac{D_{15}}{d_{85}} \leq 5$$

gdzie:

$D_{15}$  - wymiar sita, przez które przechodzi 15% ziarn warstwy odcinającej lub odsączającej

$d_{85}$  - wymiar sita, przez które przechodzi 85% ziarn gruntu podłoża.

Dla materiałów stosowanych przy wykonywaniu warstw odsączających warunek szczelności musi być spełniony, gdy warstwa ta nie jest układana na warstwie odcinającej.

b) zagęszczalności, określony zależnością:

$$U = \frac{d_{60}}{d_{10}} \geq 5$$

gdzie:

$U$  - wskaźnik różnoziarnistości,

$d_{60}$  - wymiar sita, przez które przechodzi 60% kruszywa tworzącego warstwę odcinającą,

$d_{10}$  - wymiar sita, przez które przechodzi 10% kruszywa tworzącego warstwę odcinającą.

Piasek stosowany do wykonywania warstw odsączających i odcinających powinien spełniać wymagania normy PN-EN13043 [5].

Żwir i mieszanka stosowane do wykonywania warstw odsączających i odcinających powinny spełniać wymagania normy PN-EN 13043 [3].

### 2.2.2. Składowanie materiałów

#### 2.2.2.1 Składowanie kruszywa

Jeżeli kruszywo przeznaczone do wykonania warstwy odsączającej lub odcinającej nie jest wbudowane bezpośrednio po dostarczeniu na budowę i zachodzi potrzeba jego okresowego składowania, to Wykonawca robót powinien zabezpieczyć kruszywo przed zanieczyszczeniem i zmieszaniem z innymi materiałami kamiennymi. Podłoże w miejscu składowania powinno być równe, utwardzone i dobrze odwodnione.

## 3. SPRZĘT

### 3.1. Wymagania ogólne dotyczące sprzętu

Wymagania ogólne dotyczące sprzętu podano w ST D.M.00.00.00 „Wymagania ogólne”.

### 3.2. Sprzęt do wykonania podbudowy

Wykonawca przystępujący do wykonania warstwy odsączającej powinien wykazać się możliwością korzystania z następującego sprzętu:

- równiarek,
- walców statycznych,
- płyt wibracyjnych lub ubijaków mechanicznych.

# ROZBUDOWA ULICY KRZYWÓŁKA W SUWAŁKACH NA ODCINKU OD PĘTLI AUTOBUSOWEJ DO POSESJI PRZY UL. KRZYWÓŁKA 36

Sprzęt powinien zostać zaakceptowany przez Inżyniera.

## 4. **TRANSPORT**

### 4.1. **Wymagania ogólne dotyczące transportu**

Wymagania ogólne dotyczące transportu podano w ST D.M.00.00.00 „Wymagania ogólne”.

### 4.2. **Transport materiałów do wykonania podbudowy**

Kruszywa można przewozić dowolnymi środkami transportu w warunkach zabezpieczających je przed zanieczyszczeniem, zmieszaniem z innymi materiałami, nadmiernym wysuszeniem i zawilgoceniem.

## 5. **WYKONANIE ROBÓT**

### 5.1. **Ogólne zasady wykonywania Robót**

Ogólne zasady wykonywania Robót podano w ST D.M.00.00.00 „Wymagania ogólne”.

Wykonawca przedstawi Inżynierowi do akceptacji projekt organizacji i harmonogram Robót, uwzględniające wszystkie warunki w jakich będzie wykonywana podbudowa z kruszywa naturalnego stabilizowanego mechanicznie.

### 5.2. **Wykonanie warstwy odcinającej z piasku**

#### 5.2.1. **Przygotowanie podłoża**

Podłoże gruntowe powinno spełniać wymagania określone w STWiORB D-04.01.01 „Koryto wraz z profilowaniem i zagęszczaniem podłoża”.

Warstwy odcinająca powinny być wytyczone w sposób umożliwiający wykonanie jej zgodnie z tolerancjami określonymi w niniejszych specyfikacjach.

Paliki lub szpilki powinny być ustawione w osi drogi i w rzędach równoległych do osi drogi, lub w inny sposób zaakceptowany przez Inżyniera.

Rozmieszczenie palików lub szpilek powinno umożliwiać naciągnięcie sznurków lub linek do wytyczenia robót w odstępach nie większych niż co 10 m.

#### 5.2.2. **Wbudowanie i zagęszczanie kruszywa**

Kruszywo powinno być rozkładane w warstwie o jednakowej grubości, przy użyciu równiarki, z zachowaniem wymaganych spadków i rzędnych wysokościowych. Grubość rozłożonej warstwy luźnego kruszywa powinna być taka, aby po jej zagęszczeniu osiągnięto grubość projektowaną.

STWiORB przewiduje wykonanie warstwy odcinającej o grubości 25 cm oraz 15 cm po zagęszczeniu. W miejscach, w których widoczna jest segregacja kruszywa należy przed zagęszczeniem wymienić kruszywo na materiał o odpowiednich właściwościach.

Natychmiast po końcowym wyprofilowaniu warstwy odsączającej lub odcinającej należy przystąpić do jej zagęszczania.

Zagęszczanie warstw o przekroju daszkowym należy rozpoczynać od krawędzi i stopniowo przesuwając pasami podłużnymi częściowo nakładającymi się, w kierunku jej osi. Zagęszczanie nawierzchni o jednostronnym spadku należy rozpoczynać od dolnej krawędzi i przesuwając pasami podłużnymi częściowo nakładającymi się, w kierunku jej górnej krawędzi.

Nierówności lub zagłębienia powstałe w czasie zagęszczania powinny być wyrównywane na bieżąco przez spulchnienie warstwy kruszywa i dodanie lub usunięcie materiału, aż do otrzymania równej powierzchni.

W miejscach niedostępnych dla walców warstwa odcinająca i odsączająca powinna być zagęszczana płytami wibracyjnymi lub ubijakami mechanicznymi.

## ROZBUDOWA ULICY KRZYWÓŁKA W SUWAŁKACH NA ODCINKU OD PĘTLI AUTOBUSOWEJ DO POSESJI PRZY UL. KRZYWÓŁKA 36

Zagęszczanie należy kontynuować do osiągnięcia wskaźnika zagęszczenia nie mniejszego od 1,0 według normalnej próby Proctora, przeprowadzonej według PN-B-04481 [1]. Wskaźnik zagęszczenia należy określać zgodnie z BN-77/8931-12 [8].

W przypadku, gdy gruboziarnisty materiał wbudowany w warstwę odsączającą lub odcinającą, uniemożliwia przeprowadzenie badania zagęszczenia według normalnej próby Proctora, kontrolę zagęszczenia należy oprzeć na metodzie obciążeń płytowych. Należy określić pierwotny i wtórny moduł odkształcenia warstwy według BN-64/8931-02 [6]. Stosunek wtórnego i pierwotnego modułu odkształcenia nie powinien przekraczać 2,2.

### 5.3. *Utrzymanie warstwy odcinającej*

Warstwa po wykonaniu, a przed ułożeniem następnej warstwy powinny być utrzymywane w dobrym stanie.

W przypadku warstwy z kruszywa dopuszcza się ruch pojazdów koniecznych dla wykonania wyżej leżącej warstwy nawierzchni.

Koszt napraw wynikłych z niewłaściwego utrzymania warstwy obciąża Wykonawcę robót.

## 6. *KONTROLA JAKOŚCI ROBÓT*

### 6.1. *Ogólne zasady kontroli jakości Robót*

Ogólne zasady kontroli jakości Robót podano w ST D.M.00.00.00 „Wymagania ogólne”.

### 6.2. *Badania przed przystąpieniem do Robót*

Przed przystąpieniem do robót Wykonawca powinien wykonać badania kruszyw przeznaczonych do wykonania robót i przedstawić wyniki tych badań Inżynierowi. Badania te powinny obejmować wszystkie właściwości kruszywa określone w p. 2.3.

### 6.3. *Badania w czasie Robót*

#### 6.3.1. *Częstotliwość oraz zakres badań i pomiarów*

Częstotliwość oraz zakres badań i pomiarów dotyczących cech geometrycznych i zagęszczenia warstwy odsączającej i odcinającej podaje tablica 1.

Tablica 1. Częstotliwość oraz zakres badań i pomiarów warstwy odsączającej i odcinającej

Lp.	Wyszczególnienie badań i pomiarów	Minimalna częstotliwość badań i pomiarów
1	Szerokość warstwy	10 razy na 1 km
2	Równość podłużna	co 20 m
3	Równość poprzeczna	10 razy na 1 km
4	Spadki poprzeczne *)	10 razy na 1 km
5	Rzędne wysokościowe	co 25 m
6	Ukształtowanie osi w planie *)	co 25 m
7	Grubość warstwy	Podczas budowy: w 3 punktach na każdej działce roboczej, lecz nie rzadziej niż raz na 400 m <sup>2</sup> Przed odbiorem: w 3 punktach, lecz nie rzadziej niż raz na 2000 m <sup>2</sup>
8	Zagęszczenie, wilgotność kruszywa	w 2 punktach na dziennej działce roboczej, lecz nie rzadziej niż raz na 600 m <sup>2</sup>

## ROZBUDOWA ULICY KRZYWÓŁKA W SUWAŁKACH NA ODCINKU OD PĘTLI AUTOBUSOWEJ DO POSESJI PRZY UL. KRZYWÓŁKA 36

\*) Dodatkowe pomiary spadków poprzecznych i ukształtowania osi w planie należy wykonać w punktach głównych łuków poziomych.6.3.1. *Uziarnienie mieszanki*

### 6.3.2. *Szerokość warstwy*

Szerokość warstwy nie może się różnić od szerokości projektowanej o więcej niż +10 cm, -5 cm.

### 6.3.3. *Równość warstwy*

Nierówności podłużne warstwy odcinającej i odsączającej należy mierzyć 4 metrową łatą, zgodnie z normą BN-68/8931-04 [7].

Nierówności poprzeczne warstwy odcinającej i odsączającej należy mierzyć 4 metrową łatą. Nierówności nie mogą przekraczać 20 mm.

### 6.3.4. *Spadki poprzeczne*

Spadki poprzeczne warstwy odcinającej i odsączającej na prostych i łukach powinny być zgodne z dokumentacją projektową z tolerancją  $\pm 0,5\%$ .

### 6.3.5. *Rzędne wysokościowe*

Różnice pomiędzy rzędnymi wysokościowymi warstwy i rzędnymi projektowanymi nie powinny przekraczać 0 cm i -2 cm.

### 6.3.6. *Ukształtowanie osi w planie*

Oś w planie nie może być przesunięta w stosunku do osi projektowanej o więcej niż 3 cm.

### 6.3.7. *Grubość warstwy*

Grubość warstwy powinna być zgodna z określoną w dokumentacji projektowej z tolerancją 0 cm, -1 cm.

Jeżeli warstwa, ze względów technologicznych, została wykonana w dwóch warstwach, należy mierzyć łączną grubość tych warstw.

Na wszystkich powierzchniach wadliwych pod względem grubości Wykonawca wykona naprawę warstwy przez spulchnienie warstwy na głębokość co najmniej 10 cm, uzupełnienie nowym materiałem o odpowiednich właściwościach, wyrównanie i ponowne zagęszczenie.

Roboty te Wykonawca wykona na własny koszt. Po wykonaniu tych robót nastąpi ponowny pomiar i ocena grubości warstwy, według wyżej podanych zasad na koszt Wykonawcy.

### 6.3.8. *Zagęszczenie warstwy*

Wskaźnik zagęszczenia warstwy, określony wg BN-77/8931-12 [8] nie powinien być mniejszy od 1.

Jeżeli jako kryterium dobrego zagęszczenia warstwy stosuje się porównanie wartości modułów odkształcenia, to wartość stosunku wtórnego do pierwotnego modułu odkształcenia, określonych zgodnie z normą BN-64/8931-02 [6], nie powinna być większa od 2,2.

Wilgotność kruszywa w czasie zagęszczenia należy badać według PN-B-06714-17 [2]. Wilgotność kruszywa powinna być równa wilgotności optymalnej z tolerancją od -20% do +10%.

## 6.4. *Zasady postępowania z odcinkami wadliwie wykonanymi*

Wszystkie powierzchnie, które wykazują większe odchylenia cech geometrycznych od określonych w p. 6.3, powinny być naprawione przez spulchnienie do głębokości co najmniej 10 cm, wyrównane i powtórnie zagęszczone. Dodanie nowego materiału bez spulchnienia wykonanej warstwy jest niedopuszczalne.

## 7. *OBMIAR ROBÓT*



# ROZBUDOWA ULICY KRZYWÓŁKA W SUWAŁKACH NA ODCINKU OD PĘTLI AUTOBUSOWEJ DO POSESJI PRZY UL. KRZYWÓŁKA 36

## **7.1. Ogólne zasady obmiaru Robót**

Ogólne zasady obmiaru Robót podano w ST D.M.00.00.00 „Wymagania ogólne”.

## **7.2. Jednostka obmiarowa**

Jednostką obmiarową jest m<sup>2</sup> (metr kwadratowy) wykonanej warstwy zgodnie z Dokumentacją Projektową i pomiarem w terenie.

## **8. ODBIÓR ROBÓT**

### **8.1. Ogólne zasady odbioru Robót**

Ogólne zasady odbioru Robót podano w ST D.M.00.00.00 „Wymagania ogólne”.

Roboty uznaje się za wykonane zgodnie z dokumentacją projektową, STWiORB i wymaganiami Inżyniera, jeżeli wszystkie pomiary i badania z zachowaniem tolerancji wg pkt 6 dały wyniki pozytywne.

### **8.2. Rodzaje odbiorów**

Odbiór warstwy jest dokonywany na zasadach odbioru robót zanikających i ulegających zakryciu lub odbioru częściowego zgodnie z zasadami podanymi w ST D.M.00.00.00 „Wymagania ogólne”.

## **9. PODSTAWA PŁATNOŚCI**

### **9.1. Ogólne ustalenia dotyczące podstawy płatności**

Ogólne ustalenia dotyczące podstawy płatności podano w ST D.M.00.00.00 „Wymagania ogólne”.

### **9.2. Cena jednostki obmiarowej**

Płatność za 1 m<sup>2</sup> wykonanej warstwy z piasku należy przyjmować na podstawie obmiaru i oceny jakości Robót w oparciu o pomiary i wyniki badań laboratoryjnych.

Cena wykonania Robót obejmuje:

- prace pomiarowe i przygotowawcze,
- oznakowanie robót,
- dostarczenie i rozłożenie na uprzednio przygotowanym podłożu warstwy materiału o grubości i jakości określonej w specyfikacji technicznej,
- wyrównanie ułożonej warstwy do wymaganego profilu,
- zagęszczenie wyprofilowanej warstwy,
- przeprowadzenie pomiarów i badań laboratoryjnych wymaganych w specyfikacji technicznej,
- utrzymanie warstwy.

## **10. PRZEPISY ZWIĄZANE**

### **10.1. Normy**

- |    |               |   |
|----|---------------|---|
| 1. | PN-B-04481    | Grunty budowlane. Badania próbek gruntu   |
| 2. | PN-B-06714-17 | Kruszywa mineralne. Badania. Oznaczanie wilgotności   |
| 3. | PN-EN 13043   | Kruszywo mineralne. Kruszywo naturalne do nawierzchni drogowych . Żwir i mieszanka                        |
| 4. | PN-EN 13043   | Kruszywo mineralne. Kruszywo łamane do nawierzchni drogowych  |
| 5. | PN-EN 13043   | Kruszywa mineralne. Kruszywo naturalne do nawierzchni drogowych. Piasek                                   |
| 6. | BN-64/8931-02 | Drogi samochodowe. Oznaczanie modułu odkształcenia nawierzchni podatnych i podłoża przez obciążenie płytą |

**ROZBUDOWA ULICY KRZYWÓŁKA W SUWAŁKACH NA ODCINKU OD PĘTLI  
AUTOBUSOWEJ DO POSESJI PRZY UL. KRZYWÓŁKA 36**

- |    |               |   |
|----|---------------|---|
| 7. | BN-68/8931-04 | Drogi samochodowe. Pomiar równości nawierzchni planografem i łata |
| 8. | BN-77/8931-12 | Oznaczanie wskaźnika zagęszczenia gruntu                          |

**D .04.04.02. WARSTWA Z KRUSZYWA ŁAMANEGO O FRAKCJI 0÷31,5 MM  
STABILIZOWANEGO MECHANICZNIE I WARSTY Z MIESZANKI NIEZWIĄZANEJ**

**1.1. Przedmiot Specyfikacji Technicznej (ST)**

Przedmiotem niniejszej Specyfikacji Technicznej są wymagania dotyczące wykonania i odbioru Robót związanych z wykonaniem podbudowy z kruszywa łamanego stabilizowanego mechanicznie oraz warstw z mieszanki niezwiązanej w ramach realizacji zadania: Rozbudowa ulicy Krzywółka w Suwałkach.

**1.2. Zakres stosowania ST**

Specyfikacja Techniczna jest stosowana jako dokument przetargowy i kontraktowy przy zlecaniu i realizacji Robót wymienionych w pkt. 1.1.

**1.3. Zakres Robót objętych ST**

Ustalenia zawarte w n/n Specyfikacji Technicznej dotyczą wykonania warstw podbudowy z kruszywa łamanego stabilizowanego mechanicznie oraz warstw z mieszanki niezwiązanej w ramach Robót prowadzonych pod chodnik, drogę rowerową, opaskę, zjazd i jezdnię.

Dokładna lokalizacja wg Dokumentacji Projektowej.

**1.4. Określenia podstawowe**

**1.4.1. Stabilizacja mechaniczna** - proces technologiczny polegający na odpowiednim zagęszczeniu kruszywa o właściwie dobranym uziarnieniu, przy wilgotności optymalnej.

**1.4.2. Podbudowa z kruszywa łamanego stabilizowanego mechanicznie oraz warstwy z mieszanki niezwiązanej** - jedna lub więcej warstw zagęszczonej mieszanki, która stanowi warstwę nośną nawierzchni drogowej.

Pozostałe określenia są zgodne z obowiązującymi odpowiednimi polskimi normami i definicjami podanymi w ST D.M.00.00.00 "Wymagania ogólne".

**1.5. Ogólne wymagania dotyczące Robót**

Wykonawca Robót jest odpowiedzialny za jakość ich wykonania oraz za zgodność z Dokumentacją Projektową, ST i poleceniami Inżyniera.

Ogólne wymagania dotyczące Robót podano w ST D.M.00.00.00 „Wymagania ogólne”.

**2. MATERIAŁY**

**2.1. Warunki ogólne stosowania materiałów**

Warunki ogólne stosowania materiałów podano w ST D.M.00.00.00 „Wymagania ogólne”.

**2.2. Rodzaj stosowanych materiałów**

Materiałem do wykonania podbudowy z kruszywa łamanego stabilizowanego mechanicznie oraz warstw z mieszanki niezwiązanej powinna być kruszywo łamane, uzyskane w wyniku przekruszenia surowca skalnego, kamieni narzutowych, otoczków, żwiru o ziarnach większych od 8 mm, kruszywa z recyklingu materiałów z rozbiórki.

Kruszywo powinno być jednorodne, bez zanieczyszczeń obcych i bez domieszek gliny.

Do wykonania podbudowy należy stosować kruszywo łamane niesortowane o uziarnieniu 0/31,5 mm.

**2.3. Wymagania wobec kruszyw**

Wymagania wobec kruszywa przeznaczonego do wytwarzania mieszanek niezwiązanych przedstawia tab. nr 1  
*Tablica 1 Wymagania wobec kruszyw do mieszanek niezwiązanych warstw podbudowy*

**ROZBUDOWA ULICY KRZYWÓŁKA W SUWAŁKACH NA ODCINKU OD PĘTLI  
AUTOBUSOWEJ DO POSESJI PRZY UL. KRZYWÓŁKA 36**

Rozdział w PN-EN 13242: 2004	Właściwość	Wymagania wobec kruszywa do mieszanek niezwiązanych przeznaczonych do zastosowania w warstwie:			
		podbudowy pomocniczej nawierzchni drogi obciążonej ruchem		podbudowy zasadniczej nawierzchni drogi obciążonej ruchem	
		KR1-KR2	KR3-KR6	KR1-KR2	KR3-KR6
4.1-4.2	Zestaw sit #	0,063; 0,5; 1; 2; 4; 5,6; 8; 11,2; 16; 22,4; 31,5; 45; 63; 90 (zestaw podstawowy plus zestaw 1)			
		Wszystkie frakcje dozwolone			
4.3.1.	Uziarnienie wg. PN-EN 933-1	G <sub>C</sub> 85/15	G <sub>C</sub> 85/15	G <sub>C</sub> 80/20	G <sub>C</sub> 80/20
		G <sub>F</sub> 85	G <sub>F</sub> 85	G <sub>F</sub> 80	G <sub>F</sub> 80
		G <sub>A</sub> 85	G <sub>A</sub> 85	G <sub>A</sub> 75	G <sub>A</sub> 75
4.3.2.	Ogólne granice i tolerancje uziarnienia kruszywa grubego na sitach pośrednich wg. PN-EN 933-1	GT <sub>C</sub> NR	GT <sub>C</sub> NR	GT <sub>C</sub> 20/15	GT <sub>C</sub> 20/15
4.3.3.	Tolerancje typowego uziarnienia kruszywa drobnego i kruszywa o ciągłym uziarnieniu wg PN-EN 933-1	GT <sub>F</sub> NR	GT <sub>F</sub> NR	GT <sub>F</sub> 10	GT <sub>F</sub> 10
		GT <sub>A</sub> NR	GT <sub>A</sub> NR	GT <sub>A</sub> 20	GT <sub>A</sub> 20
4.4.	Kształt kruszywa grubego - wg. PN- EN 933-4				
	a)maksymalne wartości wskaźnika płaskości lub	FI <sub>NR</sub>	FI <sub>NR</sub>	FI <sub>50</sub>	FI <sub>50</sub>
	b)maksymalne wartości wskaźnika kształtu	SI <sub>NR</sub>	SI <sub>NR</sub>	SI <sub>55</sub>	SI <sub>55</sub>
4.5.	Kategorie procentowych zawartości ziaren o powierzchni przekruszonej lub łamanych oraz ziaren całkowicie zaokrąglonych w kruszywie grubym wg PN-EN 933-5	C <sub>NR</sub>	C <sub>NR</sub>	C <sub>90/3</sub>	C <sub>90/3</sub>
4.6.	Zawartość pyłów wg. PN-EN 933-1				
	a) w kruszywie grubym*	v	f <sub>Deklarowana</sub>	f <sub>Deklarowana</sub>	f <sub>Deklarowana</sub>
	b) w kruszywie drobnym*	f <sub>Deklarowana</sub>	f <sub>Deklarowana</sub>	f <sub>Deklarowana</sub>	f <sub>Deklarowana</sub>
4.7.	Jakość pyłów	Właściwość niebadana na pojedynczych frakcjach, a tylko w mieszkankach			
5.2.	Odporność na rozdrabnianie wg. PN- EN 1097-2 kategoria nie wyższa niż	LA <sub>50</sub>	LA <sub>50</sub>	LA <sub>40</sub>	LA <sub>40</sub> ***)
5.3.	Odporność na ścieranie kruszywa grubego wg. PN-EN 1097-1	M <sub>DE</sub> Deklarowana		M <sub>DE</sub> Deklarowana	
5.4.	Gęstość wg. PN-EN 1097-6:2001 rozdział 7,8 albo 9	Deklarowana		Deklarowana	
5.5.	Nasiąkliwość wg. PN-EN 1097- 6:2001, rozdział 7,8 albo 9 (w zależności od frakcji)	W <sub>cm</sub> NR	W <sub>cm</sub> NR	W <sub>cm</sub> NR	W <sub>cm</sub> NR
		WA <sub>242</sub> *****)	WA <sub>242</sub> *****)	WA <sub>242</sub> *****)	WA <sub>242</sub> *****)

**ROZBUDOWA ULICY KRZYWÓŁKA W SUWAŁKACH NA ODCINKU OD PĘTLI  
AUTOBUSOWEJ DO POSESJI PRZY UL. KRZYWÓŁKA 36**

6.2.	Siarczany rozpuszczalne w kwasie wg PN-EN 1744-1	AS <sub>NR</sub>	AS <sub>NR</sub>	AS <sub>NR</sub>	AS <sub>NR</sub>
6.3.	Całkowita zawartość siarki wg PN-EN 1744-1	S <sub>NR</sub>	S <sub>NR</sub>	S <sub>NR</sub>	S <sub>NR</sub>
6.4.2.1.	Stalność objętości żużla stalowniczego wg PN-EN 1744-1:1998, rozdział 19.3	V <sub>5</sub>	V <sub>5</sub>	V <sub>5</sub>	V <sub>5</sub>
6.4.2.2.	Rozpad krzemianowy w żużlu wielkopieczowym kawałkowym wg. PN-EN 1744-1:1998, p.19.1	brak rozpadu	brak rozpadu	brak rozpadu	brak rozpadu
6.4.2.2.	Rozpad żelazawy w żużlu wielkopieczowym kawałkowym wg. PN-EN 1744-1:1998, p.19.2	brak rozpadu	brak rozpadu	brak rozpadu	brak rozpadu
6.4.3.	Składniki rozpuszczalne w wodzie wg. PN-EN 1744-3	Brak substancji szkodliwych w stosunku do środowiska wg. odrębnych przepisów			
6.4.4.	Zanieczyszczenia	Brak żadnych ciał obcych takich jak drewno, szkło i plastik, mogących pogorszyć wyrób końcowy			
7.2.	Zgorzel słoneczna bazaltu wg. PN-EN 1367-3, wg. PN-EN 1097-2	SB <sub>LA</sub>	SB <sub>LA</sub>	SB <sub>LA</sub>	SB <sub>LA</sub>
7.3.3.	Mrozoodporność na frakcji kruszywa 8/16 wg PN-EN 1367-1	skały magmowe i przeobrażone: F4		skały magmowe i przeobrażone: F4	
		skały osadowe: F10		skały osadowe: F10	
		kruszywa z recyklingu: F10 (F25**)		kruszywa z recyklingu: F10 (F25**)	
Załącznik C	Skład materiałowy	deklarowany		deklarowany	
Załącznik C podrozdział C.3.4.	Istotne cechy środowiskowe	Większość substancji niebezpiecznych określonych w dyrektywie Rady 76/769/EWG zazwyczaj nie występuję w źródłach kruszywa pochodzenia mineralnego. Jednak w odniesieniu do kruszyw sztucznych i odpardowych należy badać czy zawartość substancji niebezpiecznych nie przekracza wartości dopuszczalnych wg. odrębnych przepisów			
*) Łączna zawartość pyłów w mieszance powinna mieścić się w wybranych krzywych granicznych					
**) Pod warunkiem, gdy zawartość w mieszance nie przekracza 50% m/m					
***) Do warstwy podbudów zasadniczych na drogach obciążonych ruchem KR5-6 dopuszcza się jedynie kruszywa charakteryzujące się odpornością na rozdrabnianie LA≤35					
****) w przypadku gdy wymaganie nie jest spełnione, należy sprawdzić mrozoodporność					

#### **2.4. Wymagania wobec mieszanek**

Wymagania wobec mieszanek przeznaczonych do podbudowy pomocniczej i zasadniczej podano w tablicy nr 2

ROZBUDOWA ULICY KRZYWÓŁKA W SUWAŁKACH NA ODCINKU OD PĘTLI  
 AUTOBUSOWEJ DO POSESJI PRZY UL. KRZYWÓŁKA 36

*Tablica 2 Wymagania wobec mieszanek niezwiązanych do ulepszanego podłoża*

Rozdział w PN-EN 13242: 2004	Właściwość	Wymagania wobec mieszanek niezwiązanych przeznaczonych do zastosowania w warstwie:			
		podbudowy pomocniczej nawierzchni drogi obciążonej ruchem		podbudowy zasadniczej nawierzchni drogi obciążonej ruchem	
		KR1-KR2	KR3-KR6	KR1-KR2	KR3-KR6
4.3.1.	Uziarnienie mieszanek	0/31,5; 0/45; 0/63		0/31,5; 0/45; 0/63	
4.3.2.	Maksymalna zawartość pyłów: kategoria UF	UF <sub>12</sub>		UF <sub>9</sub>	

**ROZBUDOWA ULICY KRZYWÓŁKA W SUWAŁKACH NA ODCINKU OD PĘTLI  
AUTOBUSOWEJ DO POSESJI PRZY UL. KRZYWÓŁKA 36**

4.3.2.	Minimalna zawartość pyłów: kategoria UF	LF <sub>NR</sub>	LF <sub>NR</sub>
4.3.3.	Zawartość nadziarna: kategoria OC	OC <sub>90</sub>	OC <sub>90</sub>
4.4.1.	Wymagania wobec uziarnienia	Krzywe uziarnienia wg. rys. 9-11	Krzywe uziarnienia wg. rys. 12-14
4.4.2.	Wymagania wobec jednorodności uziarnienia poszczególnych partii - porównanie z deklarowaną przez producenta wartością (S)	wg. tab.3	wg. tab.5
4.4.2.	Wymagania wobec jednorodności uziarnienia na sitach kontrolnych - różnice w przesiewach	wg. tab.4	wg. tab.6
4.5.	Wrażliwość na mróz: wskaźnik piaskowy SE**), co najmniej	40	45
	Odporność na rozdrabnianie (dotyczy frakcji 10/14 odsianej z mieszanki) wg PN-EN 1097-1. kategoria nie większa niż	LA <sub>40</sub>	LA <sub>35</sub>
	Odporność na ścieranie (dotyczy frakcji 10/14 odsianej z mieszanki) wg. PN-EN 1097-1 kategoria M <sub>DE</sub>	deklarowana	deklarowana
	Mrozoodporność (dotyczy frakcji kruszywa 8/16 odsianej mieszanki) wg PN-EN 1367-1	F7	F4
	Wartość CBR po zagęszczeniu do wskaźnika zagęszczenia Is=1,0 i moczeniu w wodzie 96h, co najmniej	≥60	≥80
4.5.	Wodoprzepuszczalność mieszanki w warstwie odsączającej po zagęszczeniu wg. metody Proctora do wskaźnika zagęszczenia Is=1,0; współczynnik filtracji k. co najmniej cm/s	brak wymagań	brak wymagań
	Zawartość wody w mieszanke zagęszczonej, % (m/m) wilgotności optymalnej wg. metody Proctora	80-100	80-100
4.5.	Inne cechy środowiskowe	Większość substancji niebezpiecznych określonych w dyrektywie Rady 76/769/EWG zazwyczaj nie występuję w źródłach kruszywa pochodzenia mineralnego. Jednak w odniesieniu do kruszyw sztucznych i odpardowych należy badać czy zawartość substancji niebezpiecznych nie przekracza wartości dopuszczalnych wg. odrębnych przepisów	

\*) Mieszanki 0/45 i 0/63 dopuszcza się tylko wyjątkowo, w przypadkach przewidywanego wykonania powierzchniowego utrwalenia, na nawierzchni z tych mieszanek, w ciągu najbliższego sezonu budowlanego

\*\*) Badanie wskaźnika piaskowego SE należy wykonać na mieszanke po pięciokrotnym zagęszczeniu metodą Proctora wg. PN-EN 13286-2



#### 2.4.1. Uziarnienie kruszywa

Określone wg. PN EN 933-1 uziarnienia mieszanek kruszyw powinny spełniać wymagania przedstawione na rysunkach 9-11 dla warstw podbudowy pomocniczej oraz rysunkach 12-14 dla podbudowy zasadniczej.

Jako wymagane obowiązują tylko wymienione wartości liczbowe na tych rysunkach.

W przypadku słabych kruszyw uziarnienie mieszanki kruszyw należy również badać i deklarować, po 5 krotnym zagęszczeniu metodą Proctora. Kryterium przydatności takiej mieszanki, pod względem uziarnienia, jest spełnione, jeżeli uziarnienie mieszanki po pięciokrotnym zagęszczeniu metodą Proctora, mieści się w krzywych granicznych podanych na odpowiednich rysunkach.

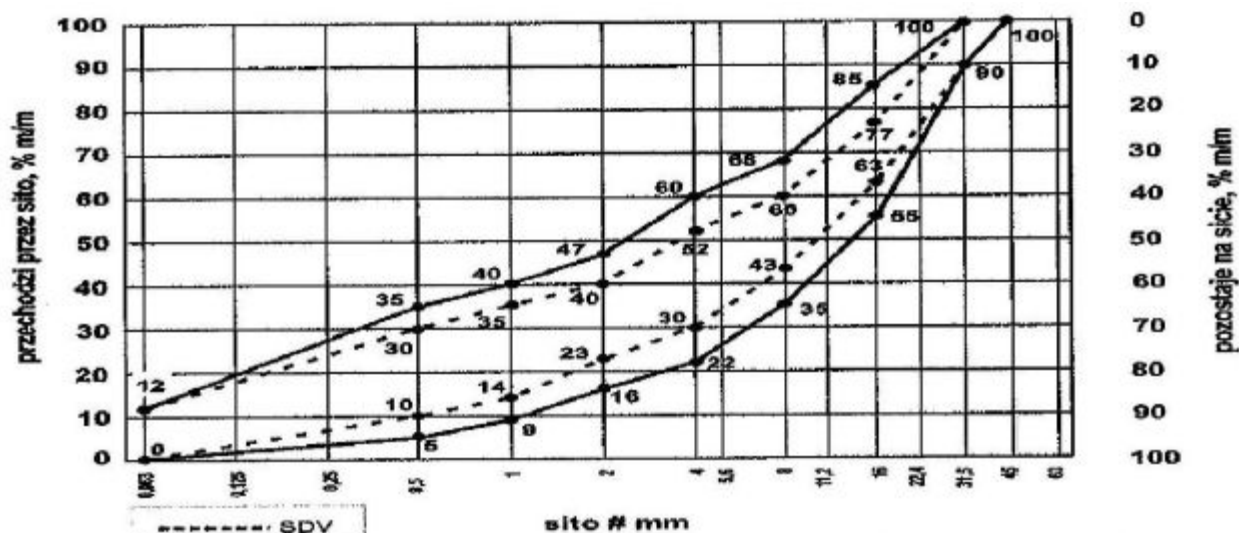

Rys. 9. Mieszanka niezwiązana 0/31, 5 do warstw podbudowy-pomocniczej

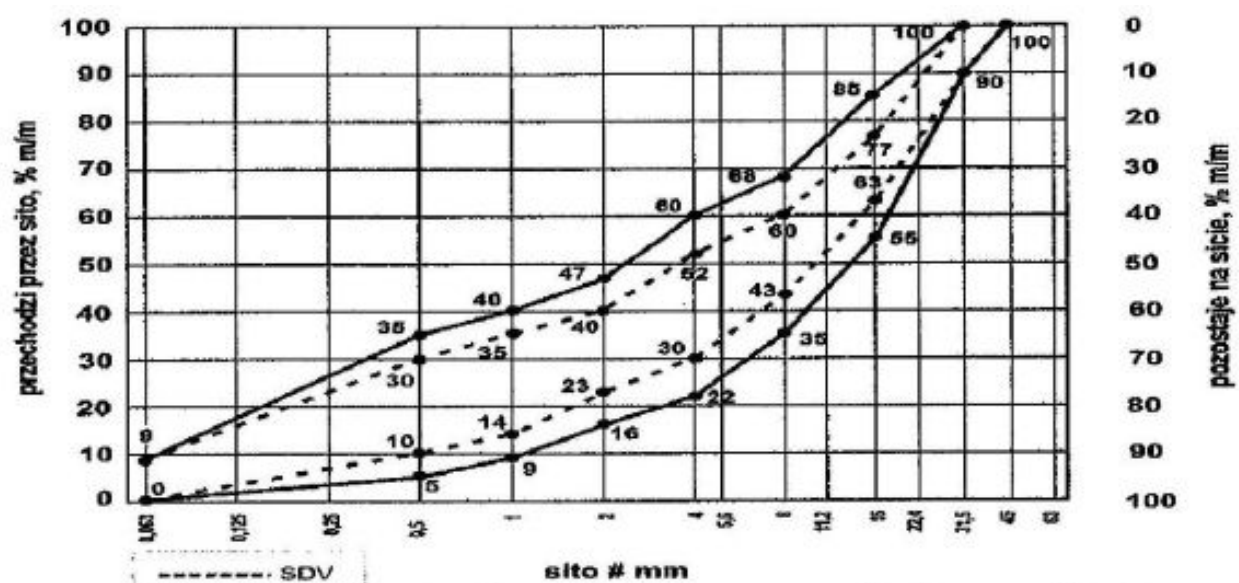

Rys. 12. Mieszanka niezwiązana 0/31, 5 do warstw podbudowy zasadniczej

Oprócz wymagań podanych na rysunkach 9 i 12, wymaga się, aby 90% uziarnienia mieszanek zbadanych w ramach ZKP w okresie 6 miesięcy spełniało wymagania kategorii podanych w tablicach 3 i 4 dla podbudowy pomocniczej i zasadniczej.

*Tablica 3: Wymagania wobec jednorodności uziarnienia dla mieszanki na podbudowę pomocniczą na sitach kontrolnych – porównanie z deklarowaną przez producenta wartością (S). Wymagania dotyczą produkowanej i dostarczonej mieszanki. Jeśli mieszanka zawiera nadmierną zawartość ziarn słabych, wymaganie dotyczy deklarowanego przez producenta uziarnienia mieszanki po pięciokrotnym zagęszczeniu metodą Proctora*

**ROZBUDOWA ULICY KRZYWÓŁKA W SUWAŁKACH NA ODCINKU OD PĘTLI  
AUTOBUSOWEJ DO POSESJI PRZY UL. KRZYWÓŁKA 36**

Mieszanka niezwiązana	Porównanie z deklarowaną przez producenta wartością (S)									
	Tolerancje przesiewu przez sito (mm), %(m/m)									
	0,5	1	2	4	5,6	8	11,2	16	22,4	31,5
0/31,5	±5	±5	±7	±8	-	±8	-	±8		
0/45	±5	±5	±7	-	±8	-	±8	-	±8	
0/63	-	±5	±5	±7	-	±8	-	±8		±8

Tablica 4: Wymagania wobec ciągłości uziarnienia dla mieszanki na podbudowę pomocniczą na sitach kontrolnych produkowanych mieszanek

Mieszanka	Minimalna i maksymalna zawartość frakcji w mieszankach:															
	[różnice przesiewów w %(m/m) przez sito(mm)]															
	1/2		2/4		2/5,6		4/8		5,6/11,2		8/16		11,2/22,4		16/31,5	
	min.	max	min.	max	min.	max	min.	max	min.	max	min.	max	min.	max	min.	max
0/31,5	4	15	7	20	-	-	10	25	-	-	10	25	-	-	-	-
0/45	4	15	-	-	7	20	-	-	10	25	-	-	10	25	-	-
0/63	-	-	4	15	-	-	7	20	-	-	10	25	-	-	10	25

#### 2.4.2. Wartości CBR

Badanie CBR mieszanek do podbudowy zasadniczej należy wykonać na mieszance zagęszczonej metodą Proctora do wskaźnika zagęszczenia  $I_s=1,0$  i po 96 godzinach przechowywania jej w wodzie. CBR oznaczyć wg. PN-EN 13286-47. Wymaganie wg. tablicy 2.

#### 2.5. Źródła poboru materiałów

Wszystkie materiały użyte do budowy powinny pochodzić ze źródeł uzgodnionych i zatwierdzonych przez Inżyniera. Nie później niż 14 dni przed rozpoczęciem robót, Wykonawca powinien dostarczyć Inżynierowi wyniki badań laboratoryjnych kruszywa łącznie z projektowaną krzywą uziarnienia.

### 3. SPRZĘT

#### 3.1. Wymagania ogólne dotyczące sprzętu

Wymagania ogólne dotyczące sprzętu podano w ST D.M.00.00.00 „Wymagania ogólne”.

#### 3.2. Sprzęt do wykonania podbudowy

Do wykonania podbudowy z kruszywa łamanego stabilizowanego mechanicznie oraz warstw z mieszanki niezwiązanej należy stosować:

- mieszarki stacjonarne do wytwarzania mieszanki kruszyw, wyposażone w urządzenia dozujące wodę. Przy produkcji mieszanki należy zapewnić wagowe dozowanie kruszywa oraz objętościowe wody w odpowiednich proporcjach oraz jednolite wymieszanie. Mieszarki powinny zapewnić wytworzenie jednolitego materiału o wilgotności optymalnej,
  - równiarki albo układarki kruszywa do rozkładania materiału,
  - walce ogumione i stalowe wibracyjne lub statyczne do zagęszczania. W miejscach trudnodostępnych powinny być stosowane zagęszczarki płytowe, ubijaki mechaniczne lub małe walce wibracyjne.
- Sprzęt powinien zostać zaakceptowany przez Inżyniera.

### 4. TRANSPORT

#### 4.1. Wymagania ogólne dotyczące transportu

Wymagania ogólne dotyczące transportu podano w ST D.M.00.00.00 „Wymagania ogólne”.

#### 4.2. Transport materiałów do wykonania podbudowy

Transport mieszanki kruszywa powinien odbywać się samochodami samowyladowczymi, w sposób przeciwdziałający jego zanieczyszczeniom, rozsegregowaniu i osuszeniu. Ruch pojazdów po wyprofilowanym podłożu drogi powinien być tak zorganizowany aby nie dopuścić do jego uszkodzeń i tworzeniu kolein.



# ROZBUDOWA ULICY KRZYWÓŁKA W SUWAŁKACH NA ODCINKU OD PĘTLI AUTOBUSOWEJ DO POSESJI PRZY UL. KRZYWÓŁKA 36

## 5. WYKONANIE ROBÓT

### 5.1. Ogólne zasady wykonywania Robót

Ogólne zasady wykonywania Robót podano w ST D.M.00.00.00 „Wymagania ogólne”.

Wykonawca przedstawi Inżynierowi do akceptacji projekt organizacji i harmonogram Robót, uwzględniające wszystkie warunki w jakich będzie wykonywana podbudowa z kruszywa naturalnego stabilizowanego mechanicznie.

### 5.2. Wykonanie podbudowy z kruszywa naturalnego stabilizowanego mechanicznie

#### 5.2.1. Przygotowanie podłoża

Podłoże gruntowe pod podbudowę powinno być przygotowane zgodnie z wymaganiami określonymi w ST D.04.01.01.

Przed wykonaniem podbudowy wszelkie koleiny i miękkie miejsca podłoża oraz wszelkie powierzchnie nieodpowiednio zagęszczone lub wykazujące odchylenia wysokościowe od założonych rzędnych powinny być naprawione przez spulchnienie, dodanie wody albo osuszenie poprzez mieszanie do osiągnięcia wilgotności optymalnej, powtórnie wyrównane i zagęszczone.

#### 5.2.2. Wytwarzanie mieszanki kruszywa

Wytwarzanie mieszanki kruszywa naturalnego może być rozpoczęte po akceptacji składu mieszanki (recepty laboratoryjnej) przez Inżyniera. Recepta laboratoryjna powinna zawierać:

- ustalenie składu agregatu kruszywowego,
- określenie właściwości kruszyw zgodnie z tablicą nr 1 n/n ST,
- wymaganą zawartość wody w mieszance odpowiadającą wilgotności optymalnej mieszanki kruszywa,
- ustalenie gęstości nasypowej w stanie luźnym, ustalenie gęstości objętościowej szkieletu gruntowego i maksymalnej gęstości objętościowej szkieletu gruntowego,
- określenie wilgotności optymalnej mieszanki.

Wytwarzanie mieszanki kruszywa o ściśle określonym w receptce laboratoryjnej uziarnieniu i wilgotności należy prowadzić w mieszarce stacjonarnej gwarantującej otrzymanie jednorodnej mieszanki.

Przygotowane kruszywo powinno być od razu transportowane na miejsce wbudowania w sposób przeciwdziałający segregacji i nadmiernemu wysychaniu.

#### 5.2.3. Rozkładanie kruszywa

Kruszywo powinno być rozkładane w warstwie o jednakowej grubości, takiej aby jej ostateczna grubość po zagęszczeniu była równa grubości projektowanej. Grubość pojedynczo układanej warstwy nie może przekraczać 20 cm po zagęszczeniu. Warstwa podbudowy powinna być rozłożona w sposób zapewniający osiągnięcie wymaganych spadków i rzędnych wysokościowych.

Każda układana warstwa podbudowy powinna być wyprofilowana i zagęszczona z zachowaniem wymaganych spadków i rzędnych wysokościowych. Rozpoczęcie budowy każdej następnej warstwy może nastąpić po odbiorze poprzedniej warstwy przez Inżyniera.

Kruszywo w miejscach, w których widoczna jest jego segregacja, powinno być przed zagęszczeniem zastąpione materiałem o odpowiednich właściwościach.

#### 5.2.4. Zagęszczenie

Natychmiast po końcowym wyprofilowaniu warstwy kruszywa należy przystąpić do jej zagęszczania przez wałowanie. Jakikolwiek nierówności lub zagłębienia powstałe w czasie zagęszczania powinny być wyrównane przez spulchnienie warstwy kruszywa i dodanie lub usunięcie materiału aż do otrzymania równej powierzchni. W miejscach niedostępnych dla walców podbudowa powinna być zagęszczona zagęszczarkami płytowymi lub ubijakami mechanicznymi, zaakceptowanymi przez Inżyniera.

Zagęszczenie należy kontynuować do osiągnięcia wskaźnika zagęszczenia  $[I_s]$  podbudowy nie mniejszego od 1,0, określonego zgodnie z normą BN-77/8931-12 [22].

Jeżeli nie można określić wskaźnika zagęszczenia, to należy sprawdzać stosunek modułu odkształcenia wtórnego  $E_2$ , do pierwotnego  $E_1$ , który nie powinien być większy niż 2,2 dla każdej warstwy konstrukcyjnej podbudowy.

Wilgotność kruszywa podczas zagęszczania powinna być równa wilgotności optymalnej, określonej zgodnie z normą PN-B-04481 [2] (metoda II). Materiał nadmiernie nawilgocony, powinien zostać osuszony przez mieszanie i napowietrzenie. Jeżeli wilgotność mieszanki kruszywa jest niższa od optymalnej o 20% jej wartości, mieszanka powinna być zwilżona wodą i równomiernie wymieszana. W przypadku, gdy wilgotność mieszanki kruszywa jest wyższa od optymalnej o 10% jej wartości, mieszankę należy osuszyć.

**ROZBUDOWA ULICY KRZYWÓŁKA W SUWAŁKACH NA ODCINKU OD PĘTLI  
AUTOBUSOWEJ DO POSESJI PRZY UL. KRZYWÓŁKA 36**

**5.3. Utrzymanie podbudowy**

Podbudowa po wykonaniu, a przed ułożeniem następnej warstwy, powinna być utrzymywana w dobrym stanie. Jeżeli Wykonawca będzie wykorzystywał, za zgodą Inżyniera, gotową podbudowę do ruchu budowlanego, to jest obowiązany naprawić wszelkie uszkodzenia podbudowy, spowodowane przez ten ruch. Koszt napraw wynikłych z niewłaściwego utrzymania podbudowy obciąża Wykonawcę Robót.

**6. KONTROLA JAKOŚCI ROBÓT**

**6.1. Ogólne zasady kontroli jakości Robót**

Ogólne zasady kontroli jakości Robót podano w ST D.M.00.00.00 „Wymagania ogólne”.

**6.2. Badania przed przystąpieniem do Robót**

Przed przystąpieniem do Robót Wykonawca powinien wykonać badania kruszyw przeznaczonych do wykonania Robót i przedstawić wyniki tych badań Inżynierowi w celu akceptacji materiałów.

Badania te powinny obejmować wszystkie właściwości określone w pkt. 2 n/n ST.

**6.3. Badania w czasie Robót**

Częstotliwość badań kontrolnych w czasie Robót przy budowie podbudowy z kruszywa naturalnego stabilizowanego mechanicznie podano w tablicy 2.

Tablica 2. Częstotliwość badań kontrolnych w czasie Robót

Lp.	Wyszczególnienie badań	Częstotliwość badań	
		Minimalna liczba badań na dziennej działce roboczej	Maksymalna powierzchnia podbudowy przypadająca na jedno badanie [m <sup>2</sup> ]
1.	Uziarnienie mieszanki	2	600
2.	Wilgotność mieszanki		
3.	Zagęszczenie warstwy	10 próbek na 10000 m <sup>2</sup>	
4.	Zawartość zanieczyszczeń obcych	dla każdej partii kruszywa i przy każdej zmianie kruszywa	
5.	Zawartość ziaren nieforemnych		
6.	Zawartość zanieczyszczeń organicznych		
7.	Mrozoodporność		
8.	Ścieralność		
9.	Wskaźnik piaskowy		

**6.3.1. Uziarnienie mieszanki**

Uziarnienie mieszanki powinno być zgodne z wymaganiami podanymi w pkt. 2.2.1 n/n ST.

Próbki należy pobierać w sposób losowy, z rozłożonej warstwy, przed jej zagęszczeniem. Wyniki badań powinny być na bieżąco przekazywane Inżynierowi.

**6.3.2. Wilgotności mieszanki**

Wilgotność mieszanki kruszywa powinna odpowiadać wilgotności optymalnej, określonej według próby Proctora, zgodnie z PN-B-04481 [2] (metoda II), z tolerancją +10%, -20%. Wilgotność mieszanki kruszywa należy określić według PN-B-06714/17 [8].

**6.3.3. Zagęszczenie podbudowy**

Zagęszczanie każdej warstwy powinno odbywać się aż do osiągnięcia wskaźnika zagęszczenia nie mniejszego od 1,0, określonego według normy BN-77/8931-12 [22]. Zagęszczenie podbudowy należy sprawdzać przynajmniej w dwóch punktach na każdej działce roboczej, lecz nie rzadziej niż raz na 200 m<sup>2</sup>, lub wg zaleceń Inżyniera.

W przypadku, gdy przeprowadzenie badania zagęszczenia według normy BN-77/8931-12 [22] jest niemożliwe ze względu na gruboziarniste uziarnienie kruszywa, kontrolę zagęszczenia należy oprzeć na metodzie obciążeń płytowych, wg „Instrukcji badań podłoża gruntowego budowli drogowych i mostowych” [23].

**ROZBUDOWA ULICY KRZYWÓŁKA W SUWAŁKACH NA ODCINKU OD PĘTLI  
AUTOBUSOWEJ DO POSESJI PRZY UL. KRZYWÓŁKA 36**

**6.4. Badanie i pomiary wykonanej warstwy podbudowy**

Częstotliwość i zakres badań oraz pomiarów wykonanej warstwy podbudowy podano w tablicy 3.

Tablica 3. Częstotliwość i zakres badań i pomiarów wykonanej podbudowy

Lp.	Wyszczególnienie badań i pomiarów	Minimalna częstotliwość badań i pomiarów
1.	Grubość podbudowy	Podczas budowy: w 3 punktach na każdej działce roboczej, lecz nie rzadziej niż raz na 400 m <sup>2</sup> . Przed odbiorem: w 3 punktach, lecz nie rzadziej niż raz na 2000 m <sup>2</sup> .
2.	Nośność podbudowy: - moduł odkształcenia	co najmniej w dwóch przekrojach na każde 1000 m
3.	Szerokość podbudowy	10 razy na 1 km
4.	Równość podłużna	co 20 m łątą na każdym pasie ruchu
5.	Równość poprzeczna	10 razy na 1 km
6.	Spadki poprzeczne <sup>*)</sup>	10 razy na 1 km
7.	Rzędne wysokościowe	co 100 m
8.	Ukształtowanie osi w planie <sup>*)</sup>	co 100 m

<sup>\*)</sup> Dodatkowe pomiary spadków poprzecznych i ukształtowania osi w planie należy wykonać w punktach głównych łuków poziomych.

**6.4.1. Grubość podbudowy**

Grubość podbudowy nie może różnić się od grubości projektowanej o więcej niż  $\pm 2$  cm.

**6.4.2. Nośność i zagęszczenie podbudowy według obciążeń płytowych**

Wartość wtórnego modułu odkształcenia podbudowy z kruszywa naturalnego stabilizowanego mechanicznie powinna być większa niż 140 MPa.

Zagęszczenie podbudowy z kruszywa należy uznać za prawidłowe wtedy, gdy stosunek wtórnego modułu odkształcenia  $M''_E$  do pierwotnego modułu odkształcenia  $M'_E$  jest nie większy od 2,2.

**6.4.3. Pomiary cech geometrycznych podbudowy**

**6.4.3.1. Równość podbudowy**

Nierówności podłużne podbudowy należy mierzyć 4-metrową łątą w osi każdego pasa ruchu zgodnie z normą BN-68/8931-04 [21], z częstotliwością podaną w tablicy 3.

Nierówności poprzeczne należy mierzyć łątą z częstotliwością podaną w tablicy 3.

Nierówności podbudowy nie powinny przekraczać 1 cm.

**6.4.3.2. Spadki poprzeczne podbudowy**

Spadki poprzeczne należy mierzyć za pomocą łąty i poziomicy z częstotliwością podaną w tablicy 3.

Spadki poprzeczne podbudowy powinny być zgodne z Dokumentacją Projektową z tolerancją  $\pm 0,5\%$ .

**6.4.3.3. Rzędne podbudowy**

Rzędne należy sprawdzać w osi jezdni i na jej krawędziach w każdym przekroju podanym w Dokumentacji Projektowej, lecz nie rzadziej niż co 100 m.

Różnice pomiędzy rzędnymi wykonanej podbudowy i rzędnymi projektowanymi powinny mieścić się w granicach od +1 cm do -2 cm.

**6.4.3.4. Ukształtowanie osi podbudowy**

Ukształtowanie osi podbudowy należy sprawdzać w każdym przekroju podanym w Dokumentacji Projektowej, lecz nie rzadziej niż co 100 m.

Oś podbudowy w planie nie może być przesunięta w stosunku do osi projektowanej o więcej niż  $\pm 5$  cm.

**6.4.3.5. Szerokość podbudowy**

## ROZBUDOWA ULICY KRZYWÓŁKA W SUWAŁKACH NA ODCINKU OD PĘTLI AUTOBUSOWEJ DO POSESJI PRZY UL. KRZYWÓŁKA 36

Szerokość podbudowy należy sprawdzać w każdym przekroju podanym w Dokumentacji Projektowej, lecz nie rzadziej niż co 100 m.

Szerokość podbudowy nie może różnić się od szerokości projektowanej o więcej niż  $\pm 5$  cm.

### 7. OBMIAR ROBÓT

#### 7.1. Ogólne zasady obmiaru Robót

Ogólne zasady obmiaru Robót podano w ST D.M.00.00.00 „Wymagania ogólne”.

#### 7.2. Jednostka obmiarowa

Jednostką obmiarową jest 1 m<sup>2</sup> (metr kwadratowy) podbudowy z kruszywa naturalnego stabilizowanego mechanicznie zgodnie z Dokumentacją Projektową i pomiarem w terenie.

### 8. ODBIÓR ROBÓT

#### 8.1. Ogólne zasady odbioru Robót

Ogólne zasady odbioru Robót podano w ST D.M.00.00.00 „Wymagania ogólne”.

#### 8.2. Rodzaje odbiorów

Odbiór podbudowy z kruszywa naturalnego stabilizowanego mechanicznie jest dokonywany na zasadach odbioru robót zanikających i ulegających zakryciu lub odbioru częściowego zgodnie z zasadami podanymi w ST D.M.00.00.00 „Wymagania ogólne”.

### 9. PODSTAWA PŁATNOŚCI

#### 9.1. Ogólne ustalenia dotyczące podstawy płatności

Ogólne ustalenia dotyczące podstawy płatności podano w ST D.M.00.00.00 „Wymagania ogólne”.

#### 9.2. Cena jednostki obmiarowej

Płatność za 1 m<sup>2</sup> wykonanej podbudowy z kruszywa naturalnego stabilizowanego mechanicznie należy przyjmować na podstawie obmiaru i oceny jakości Robót w oparciu o pomiary i wyniki badań laboratoryjnych.

Cena wykonania Robót obejmuje:

- prace pomiarowe,
- oznakowanie Robót,
- sprawdzenie i ewentualna naprawa podłoża,
- opracowanie recepty laboratoryjnej na mieszankę kruszywa,
- przygotowanie mieszanki kruszywowej zgodnie z receptą laboratoryjną i dostarczenie na miejsce wbudowania,
- rozłożenie mieszanki zgodnie z założoną grubością, szerokością i profilem z zachowaniem projektowanej niwelety,
- zagęszczenie rozłożonej mieszanki, dowóz wody do zagęszczania,
- przeprowadzenie pomiarów i badań laboratoryjnych określonych w ST,
- utrzymywanie podbudowy w czasie Robót.

### 10. PRZEPISY ZWIĄZANE

#### 10.1. Normy

- |    |               |   |
|----|---------------|---|
| 1. | PN-B-01100    | Kruszywa mineralne. Kruszywa skalne. Podział, nazwy i określenia.         |
| 2. | PN-B-04481    | Grunty budowlane. Badanie próbek gruntów.                                 |
| 3. | PN-B-06714/00 | Kruszywa mineralne. Badania. Postanowienia ogólne.                        |
| 4. | PN-B-06714/12 | Kruszywa mineralne. Badania. Oznaczanie zawartości zanieczyszczeń obcych. |
| 5. | PN-B-06714/13 | Kruszywa mineralne. Badania. Oznaczanie pyłów mineralnych.                |
| 6. | PN-B-06714/15 | Kruszywa mineralne. Badania. Oznaczanie składu ziarnowego.                |
| 7. | PN-B-06714/16 | Kruszywa mineralne. Oznaczanie kształtu ziaren.                           |

## ROZBUDOWA ULICY KRZYWÓŁKA W SUWAŁKACH NA ODCINKU OD PĘTLI AUTOBUSOWEJ DO POSESJI PRZY UL. KRZYWÓŁKA 36

- |     |               |  |
|-----|---------------|--|
| 8.  | PN-B-06714/17 | Kruszywa mineralne. Badania. Oznaczanie wilgotności.                               |
| 9.  | PN-B-06714/18 | Kruszywa mineralne. Badania. Oznaczanie nasiąkliwości.                             |
| 10. | PN-B-06714/19 | Kruszywa mineralne. Badania. Oznaczanie mrozoodporności metodą bezpośrednią.       |
| 11. | PN-B-06714/26 | Kruszywa mineralne. Badania. Oznaczanie zanieczyszczeń organicznych.               |
| 12. | PN-B-06714/28 | Kruszywa mineralne. Badania. Oznaczanie zawartości siarki metodą bromową.          |
| 13. | PN-B-06714/42 | Kruszywa mineralne. Badania. Oznaczanie ścieralności w bębnie Los Angeles.         |
| 14. | PN-B-06721    | Kruszywa mineralne. Pobieranie próbek.   |
| 15. | PN-B-11111    | Kruszywo mineralne. Kruszywo naturalne do nawierzchni drogowych. Żwir i mieszanka. |
| 16. | PN-B-11112    | Kruszywo mineralne. Kruszywo kamienne łamane do nawierzchni drogowych.             |
| 17. | PN-B-11113    | Kruszywa mineralne. Kruszywo naturalne do nawierzchni drogowych. Piasek.           |
| 18. | PN-S-02201    | Drogi samochodowe. Nawierzchnie drogowe. Podział, nazwy i określenia.              |
| 19. | PN-S-06102    | Drogi samochodowe. Podbudowy z kruszyw stabilizowanych mechanicznie.               |
| 20. | BN-64/8931-01 | Drogi samochodowe. Oznaczanie wskaźnika piaskowego.                                |
| 21. | BN-68/8931-04 | Drogi samochodowe. Pomiar równości nawierzchni planografem i łąką.                 |
| 22. | BN-77/8931-12 | Oznaczanie wskaźnika zagęszczenia gruntu.  |

### 10.2. Inne dokumenty

23. „Instrukcji badań podłoża gruntowego budowli drogowych i mostowych” GDDP 1998 r.

## D. 05.03.23. NAWIERZCHNIE Z KOSTKI BETONOWEJ

### 1. WSTĘP

#### 1.1. Przedmiot STWiORB

Przedmiotem niniejszej Specyfikacji Technicznej są wymagania dotyczące wykonania i odbioru robót związanych z wykonaniem nawierzchni z betonowej kostki brukowej **w związku z:** Rozbudowa ulicy Krzywółka w Suwałkach.

#### 1.2. ZAKRES STOSOWANIA STWiORB.

Specyfikacja Techniczna jest stosowana, jako dokument kontraktowy i przetargowy przy zlecaniu i realizacji robót wymienionych w punkcie 1.1.

#### 1.3. Zakres robót objętych STWiORB

Ustalenia zawarte w niniejszej specyfikacji dotyczą zasad prowadzenia robót związanych z wykonaniem i odbiorem nawierzchni z betonowej kostki brukowej grubości 8 cm na podsypce cementowo piaskowej 5 cm z wypełnieniem spoin piaskiem.

#### 1.4. Określenia podstawowe

1.4.1. Betonowa kostka brukowa - prefabrykowany element budowlany, przeznaczony do budowy warstwy ścieralnej nawierzchni, wykonany metodą wibroprasowania z betonu niezbrojonego niebarwionego lub barwionego, jedno- lub dwuwarstwowego, charakteryzujący się kształtem, który umożliwia wzajemne przystawianie elementów.

1.4.2. Krawężnik - prosty lub łukowy element budowlany oddzielający jezdnię od chodnika, charakteryzujący się stałym lub zmiennym przekrojem poprzecznym i długością nie większą niż 1,0 m.

# ROZBUDOWA ULICY KRZYWÓŁKA W SUWAŁKACH NA ODCINKU OD PĘTLI AUTOBUSOWEJ DO POSESJI PRZY UL. KRZYWÓŁKA 36

1.4.3. Obrzeże - element budowlany, oddzielający nawierzchnie chodników i ciągów pieszych od terenów nie przeznaczonych do komunikacji.

1.4.4. Spoina - odstęp pomiędzy przylegającymi elementami (kostkami) wypełniony określonymi materiałami wypełniającymi.

1.4.5. Szczelina dylatacyjna - odstęp dzielący duży fragment nawierzchni na sekcje w celu umożliwienia odkształceń temperaturowych, wypełniony określonymi materiałami wypełniającymi.

1.4.6. Pozostałe określenia podstawowe są zgodne z obowiązującymi, odpowiednimi polskimi normami i z definicjami podanymi w STWiORB D-00.00.00 „Wymagania ogólne” pkt 1.4.

## 1.5. Ogólne wymagania dotyczące robót

Ogólne wymagania dotyczące robót podano w STWiORB D-00.00.00 „Wymagania ogólne” pkt 1.5.

## 2. MATERIAŁY

### 2.1. Ogólne wymagania dotyczące materiałów

Ogólne wymagania dotyczące materiałów, ich pozyskiwania i składowania, podano w STWiORB D-00.00.00 „Wymagania ogólne” pkt 2.

### 2.2. Betonowa kostka brukowa

Należy zastosować kostkę betonową o grubości 8 cm.

#### 2.2.1. Wymagania techniczne stawiane betonowym kostkom brukowym

Wymagania techniczne stawiane betonowym kostkom brukowym stosowanym na nawierzchniach dróg, ulic, chodników itp. określa PN-EN 1338 w sposób przedstawiony w tablicy 1.

Tablica 1. Wymagania wobec betonowej kostki brukowej, ustalone w PN-EN 1338 do stosowania na zewnętrznych nawierzchniach, mających kontakt z solą odladzającą w warunkach mrozu

Lp.	Cecha	Załącznik normy	Wymaganie			
1	Kształt i wymiary					
1.1	Dopuszczalne odchyłki w mm od zadeklarowanych wymiarów kostki, grubości < 100 mm ≥ 100 mm	C	Długość  ± 2 ± 3	Szerokość  ± 2 ± 3	Grubość  ± 3 ± 4	Różnica pomiędzy dwoma pomiarami grubości, tej samej kostki, powinna być ≤ 3 mm
1.2	Odchyłki płaskości i pofalowania (jeśli maksymalne wymiary kostki > 300 mm), przy długości pomiarowej 300 mm 400 mm	C	Maksymalna (w mm) wypukłość  1,5 2,0  wkłęsłość  1,0 1,5			
2	Właściwości fizyczne i mechaniczne					
2.1	Odporność na zamrażanie/rozmarzanie z udziałem soli odladzających (wg klasy 3, zał. D)	D	Ubytek masy po badaniu: wartość średnia ≤ 1,0 kg/m <sup>2</sup> , przy czym każdy pojedynczy wynik < 1,5 kg/m <sup>2</sup>			
2.2	Wytrzymałość na rozciąganie przy rozłupywaniu	F	Wytrzymałość charakterystyczna T ≥ 3,6 MPa. Każdy pojedynczy wynik ≥ 2,9 MPa i nie powinien wykazywać obciążenia niszczącego mniejszego niż 250 N/mm długości rozłupania			
2.3	Trwałość (ze względu na	F	Kostki mają zadawalającą trwałość (wytrzymałość)			

**ROZBUDOWA ULICY KRZYWÓŁKA W SUWAŁKACH NA ODCINKU OD PĘTLI  
AUTOBUSOWEJ DO POSESJI PRZY UL. KRZYWÓŁKA 36**

	wytrzymałość)		jeśli istnieje normalna konserwacja	
2.4	Odporność na ścieranie (wg klasy 3 oznaczenia H normy)	G i H	Pomiar wykonany na tarczy	
			szerokiej ściernej, wg zał. G normy – badanie podstawowe	Böhmeo, wg zał. H normy – badanie alternatywne
			≤ 23 mm	≤20 000mm <sup>3</sup> /5000 mm <sup>2</sup>
2.5	Odporność na poślizg/poślizgnięcie	I	a)jeśli górna powierzchnia kostki nie była szlifowana lub polerowana – zadawalająca odporność, b) jeśli wyjątkowo wymaga się podania wartości odporności na poślizg/poślizgnięcie – należy zadeklarować minimalną jej wartość pomierzoną wg zał. I normy (wahadłowym przyrządem do badania tarcia)	
3	Aspekty wizualne			
3.1	Wygląd	J	a)górna powierzchnia kostki nie powinna mieć rys i odprysków, b) nie dopuszcza się rozwarstwień w kostkach dwuwarstwowych, c)ewentualne wykwyty nie są uważane za istotne	
3.2	Tekstura	J	a)kostki z powierzchnią o specjalnej teksturze – producent powinien opisać rodzaj tekstury, b) tekstura lub zabarwienie kostki powinny być porównane z próbką producenta, zatwierdzoną przez odbiorcę, c)ewentualne różnice w jednolitości tekstury lub zabarwienia, spowodowane nieuniknionymi zmianami we właściwościach surowców i zmianach warunków twardnienia nie są uważane za istotne	
3.3	Zabarwienie (barwiona może być warstwa ścieralna lub cały element)			

Kostki kolorowe powinny być barwione substancjami odpornymi na działanie czynników atmosferycznych, światła (w tym promieniowania UV) i silnych alkaliów (m.in. cementu, który przy wypełnieniu spoin zaprawą cementowo-piaskową nie może odbarwiać kostek). Zaleca się stosowanie środków stabilnie barwiących zaczyn cementowy w kostce, np. tlenki żelaza, tlenek chromu, tlenek tytanu, tlenek kobaltowo-glinowy (nie należy stosować do barwienia: sadz i barwników organicznych).

Naloty wapienne (wykwity w postaci białych plam) mogą pojawić się na powierzchni kostek w początkowym okresie eksploatacji. Powstają one w wyniku naturalnych procesów fizykochemicznych występujących w betonie i zanikają w trakcie użytkowania w okresie do 2-3 lat.

### **2.3. Materiały na podsypkę i do wypełnienia spoin oraz szczelin w nawierzchni**

- a) na podsypkę cementowo-piaskową pod nawierzchnię
  - mieszankę cementu i piasku w stosunku 1:4 z piasku naturalnego spełniającego wymagania dla gatunku 1 wg PN-B-11113, cementu powszechnego użytku spełniającego wymagania PN-EN 197-1 i wody odmiany 1 odpowiadającej wymaganiom PN-88/B-32250,
- b) do wypełniania spoin
  - piasek naturalny spełniający wymagania PN-B-11113 gatunku 2 lub 3,
  - piasek łamany (0,075÷2) mm wg PN-B-11112.

Składowanie kruszywa, nie przeznaczonego do bezpośredniego wbudowania po dostarczeniu na budowę, powinno odbywać się na podłożu równym, utwardzonym i dobrze odwodnionym, przy zabezpieczeniu kruszywa przed zanieczyszczeniem i mieszaniami z innymi materiałami kamiennymi.

Przechowywanie cementu powinno być zgodne z BN-88/6731-08 .

### 3. SPRZĘT

#### 3.1. *Ogólne wymagania dotyczące sprzętu*

Ogólne wymagania dotyczące sprzętu podano w STWiORB D-00.00.00 „Wymagania ogólne” pkt 3.

#### 3.2. *Sprzęt do wykonania nawierzchni*

Układanie betonowej kostki brukowej i płyt integracyjnych może odbywać się:

- a) ręcznie, zwłaszcza na małych powierzchniach,
- b) mechanicznie przy zastosowaniu urządzeń układających (układarek), składających się z wózka i chwytaka sterowanego hydraulicznie, służącego do przenoszenia z palety warstwy kostek na miejsce ich ułożenia; urządzenie to, po skończonym układaniu kostek, można wykorzystać do wmiatania piasku w szczeliny, zamocowanymi do chwytaka szczotkami.

Do przycinania kostek można stosować specjalne narzędzia tnące (np. przycinarki, szlifierki z tarczą).

Do zagęszczania nawierzchni z kostki należy stosować zagęszczarki wibracyjne (płytkowe) z wykładziną elastomerową, chroniące kostki przed ścieraniem i wykruszaniem naroży.

Sprzęt do wykonania koryta, podbudowy i podsypki powinien odpowiadać wymaganiom właściwych ST.

Do wytwarzania podsypki cementowo-piaskowej i zapraw należy stosować betoniarki.

### 4. TRANSPORT

#### 4.1. *Ogólne wymagania dotyczące transportu*

Ogólne wymagania dotyczące transportu podano w STWiORB D-00.00.00 „Wymagania ogólne” pkt 4.

#### 4.2. *Transport materiałów do wykonania nawierzchni*

Betonowe kostki brukowe mogą być przewożone na paletach - dowolnymi środkami transportowymi po osiągnięciu przez beton wytrzymałości na ściskanie co najmniej 15 MPa. Kostki w trakcie transportu powinny być zabezpieczone przed przemieszczaniem się i uszkodzeniem.

Jako środki transportu wewnątrzzakładowego kostek na środki transportu zewnętrznego mogą służyć wózki widłowe, którymi można dokonać załadunku palet. Do załadunku palet na środki transportu można wykorzystywać również dźwigi samochodowe.

Palety transportowe powinny być spinane taśmami stalowymi lub plastikowymi, zabezpieczającymi kostki przed uszkodzeniem w czasie transportu. Na jednej palecie zaleca się układać do 10 warstw kostek (zależnie od grubości i kształtu), tak aby masa palety z kostkami wynosiła od 1200 kg do 1700 kg. Pożądane jest, aby palety z kostkami były wysyłane do odbiorcy środkiem transportu samochodowego wyposażonym w dźwig do za- i rozładunku.

### 5. WYKONANIE ROBÓT

#### 5.1. *Ogólne zasady wykonania robót*

Ogólne zasady wykonania robót podano w STWiORB D-00.00.00 „Wymagania ogólne” pkt 5.

#### 5.2. *Konstrukcja nawierzchni*

Konstrukcja nawierzchni powinna być zgodna z dokumentacją projektową.

Konstrukcja nawierzchni obejmuje ułożenie warstwy ścieralnej z betonowej kostki brukowej na podsypce cementowo-piaskowej.

Podstawowe czynności przy wykonywaniu nawierzchni, z występowaniem podbudowy, podsypki cementowo-piaskowej i wypełnieniem spoin piaskiem, obejmują:

1. wykonanie podbudowy,
2. wykonanie obramowania nawierzchni (z krawężników, obrzeży),
3. przygotowanie i rozścielenie podsypki cementowo-piaskowej,
4. ułożenie kostek z ubiciem,
5. wypełnienie szczelin piaskiem,
6. pielęgnację nawierzchni i oddanie jej do ruchu.



## ROZBUDOWA ULICY KRZYWÓŁKA W SUWAŁKACH NA ODCINKU OD PĘTLI AUTOBUSOWEJ DO POSESJI PRZY UL. KRZYWÓŁKA 36

### **5.3. Obramowanie nawierzchni – krawężniki i obrzeża ustawione wg STWiORB D.08.01.01. i D.08.03.01.**

Krawężniki i obrzeża zaleca się ustawiać przed przystąpieniem do układania nawierzchni z kostki. Przed ich ustawieniem, pożądane jest ułożenie pojedynczego rzędu kostek w celu ustalenia szerokości nawierzchni i prawidłowej lokalizacji krawężników lub obrzeży.

### **5.4. Podsypka**

Podsypkę cementowo-piaskową przygotowuje się w betoniarkach, a następnie rozściela się na uprzednio zwilżonej podbudowie, przy zachowaniu:

- współczynnika wodnocementowego od 0,25 do 0,35,
- wytrzymałości na ściskanie nie mniejszej niż  $R_7 = 10 \text{ MPa}$ ,  $R_{28} = 14 \text{ MPa}$ .

W praktyce, wilgotność układanej podsypki powinna być taka, aby po ściśnięciu podsypki w dłoni podsypka nie rozsypywała się i nie było na dłoni śladów wody, a po naciśnięciu palcami podsypka rozsypywała się. Rozścielenie podsypki cementowo-piaskowej powinno wyprzedzać układanie nawierzchni z kostek od 3 do 4 m. Rozścielona podsypka powinna być wyprofilowana i zagęszczona w stanie wilgotnym, lekkimi walcami (np. ręcznymi) lub zagęszczarkami wibracyjnymi.

Jeśli podsypka jest wykonana z suchej zaprawy cementowo-piaskowej to po zawałowaniu nawierzchni należy ją połączyć wodą w takiej ilości, aby woda zwilżyła całą grubość podsypki. Rozścielenie podsypki z suchej zaprawy może wyprzedzać układanie nawierzchni z kostek o około 20 m.

Całkowite ubicie nawierzchni i wypełnienie spoin zaprawą musi być zakończone przed rozpoczęciem wiązania cementu w podsypce.

### **5.5. Układanie nawierzchni z betonowych kostek brukowych**

#### **5.5.1. Ustalenie kształtu, wymiaru i koloru kostek oraz desenia ich układania**

Kształt, wymiary, barwę i inne cechy charakterystyczne kostek wg pktu 2.2.1 oraz desień ich układania powinny być zgodne z dokumentacją projektową lub STWiORB a w przypadku braku wystarczających ustaleń Wykonawca przedkłada odpowiednie propozycje do zaakceptowania Inspektorowi Nadzoru. Przed ostatecznym zaakceptowaniem kształtu, koloru, sposobu układania i wytwórni kostek, Inspektor Nadzoru może polecić Wykonawcy ułożenie po  $1 \text{ m}^2$  wstępnie wybranych kostek, wyłącznie na podsypce piaskowej.

#### **5.5.2. Warunki atmosferyczne**

Ułożenie nawierzchni z kostki na podsypce cementowo-piaskowej zaleca się wykonywać przy temperaturze otoczenia nie niższej niż  $+5^\circ\text{C}$ . Dopuszcza się wykonanie nawierzchni jeśli w ciągu dnia temperatura utrzymuje się w granicach od  $0^\circ\text{C}$  do  $+5^\circ\text{C}$ , przy czym jeśli w nocy spodziewane są przymrozki kostkę należy zabezpieczyć materiałami o złym przewodnictwie ciepła (np. matami ze słomy, papą itp.).

#### **5.5.3. Ułożenie nawierzchni z kostek**

Warstwa nawierzchni z kostki powinna być wykonana z elementów o jednakowej grubości. Na większym fragmencie robót zaleca się stosować kostki dostarczone w tej samej partii materiału, w której niedopuszczalne są różne odcienie wybranego koloru kostki.

Układanie kostki można wykonywać ręcznie lub mechanicznie.

Układanie ręczne zaleca się wykonywać na mniejszych powierzchniach, zwłaszcza skomplikowanych pod względem kształtu lub wymagających kompozycji kolorystycznej układanych deseni oraz różnych wymiarów i kształtów kostek. Układanie kostek powinni wykonywać przyuczeni brukarze.

Układanie mechaniczne zaleca się wykonywać na dużych powierzchniach o prostym kształcie, tak aby układarka mogła przenosić z palety warstwę kształtek na miejsce ich ułożenia z wymaganą dokładnością. Kostka do układania mechanicznego nie może mieć dużych odchyłek wymiarowych i musi być odpowiednio przygotowana przez producenta, tj. ułożona na palecie w odpowiedni wzór, bez dołożenia połówek i dziewiątek, przy czym każda warstwa na palecie musi być dobrze przesypana bardzo drobnym piaskiem, by kostki nie przywierały do siebie. Układanie mechaniczne zawsze musi być wsparte pracą brukarzy, którzy uzupełniają przerwy, wyrabiają luki, dokładają kostki w okolicach studzienek i krawężników.

Kostkę układa się około 1,5 cm wyżej od projektowanej niwelety, ponieważ po procesie ubijania podsypka zagęszcza się.

Powierzchnia kostek położonych obok urządzeń infrastruktury technicznej (np. studzienek, włazów itp.) powinna trwale wystawać od 3 mm do 5 mm powyżej powierzchni tych urządzeń oraz od 3 mm do 10 mm powyżej korytek ściekowych (ścieków).

## ROZBUDOWA ULICY KRZYWÓŁKA W SUWAŁKACH NA ODCINKU OD PĘTLI AUTOBUSOWEJ DO POSESJI PRZY UL. KRZYWÓŁKA 36

Do uzupełnienia przestrzeni przy krawężnikach, obrzeżach i studzienkach można używać elementy kostkowe wykończeniowe w postaci tzw. połówek i dziewiątek, mających wszystkie krawędzie równe i odpowiednio fazowane. W przypadku potrzeby kształtek o nietypowych wymiarach, wolną przestrzeń uzupełnia się kostką ciętą, przycinaną na budowie specjalnymi narzędziami tnącymi (przycinarkami, szlifierkami z tarczą itp.). Dzienną działkę roboczą nawierzchni na podsypce cementowo-piaskowej zaleca się zakończyć prowizorycznie około półmetrowym pasem nawierzchni na podsypce piaskowej w celu wytworzenia oporu dla ubicia kostki ułożonej na stałe. Przed dalszym wznowieniem robót, prowizorycznie ułożoną nawierzchnię na podsypce piaskowej należy rozebrać i usunąć wraz z podsypką.

### 5.5.4. Ubicie nawierzchni z kostek

Ubicie nawierzchni należy przeprowadzić za pomocą zagęszczarki wibracyjnej (płytovej) z osłoną z tworzywa sztucznego. Do ubicia nawierzchni nie wolno używać walca.

Ubijanie nawierzchni należy prowadzić od krawędzi powierzchni w kierunku jej środka i jednocześnie w kierunku poprzecznym kształtek. Ewentualne nierówności powierzchniowe mogą być zlikwidowane przez ubijanie w kierunku wzdłużnym kostki.

Po ubiciu nawierzchni wszystkie kostki uszkodzone (np. pęknięte) należy wymienić na kostki całe.

### 5.5.5. Spoiny

Szerokość spoin pomiędzy betonowymi kostkami brukowymi powinna wynosić od 3 mm do 5 mm.

W przypadku stosowania prostokątnych kostek brukowych zaleca się aby osie spoin pomiędzy dłuższymi bokami tych kostek tworzyły z osią drogi kąt 45°, a wierzchołek utworzonego kąta prostego pomiędzy spoinami miał kierunek odwrotny do kierunku spadku podłużnego nawierzchni.

Po ułożeniu kostek, spoiny należy wypełnić piaskiem.

Wypełnienie spoin piaskiem polega na rozsypaniu warstwy piasku i wmieceniu go w spoiny na sucho lub, po obfitym polaniu wodą - wmieceniu papki piaskowej szczotkami względnie rozgarniaczkami z piórami gumowymi.

## 6. KONTROLA JAKOŚCI ROBÓT

### 6.1. Ogólne zasady kontroli jakości robót

Ogólne zasady kontroli jakości robót podano w STWiORB D-00.00.00 „Wymagania ogólne” pkt 6.

### 6.2. Badania w czasie robót

Częstotliwość oraz zakres badań i pomiarów w czasie robót nawierzchniowych z kostki podaje tablica 2.

**Tablica 2. Częstotliwość oraz zakres badań i pomiarów w czasie robót**

Lp.	Wyszczególnienie badań i pomiarów	Częstotliwość badań	Wartości dopuszczalne
1	Sprawdzenie podłoża i koryta	Wg pkt 5.2.	
2	Sprawdzenie podbudowy	Wg STWiORB D.04.05.01	
3	Sprawdzenie obramowania nawierzchni	Wg STWiORB D-08.01.01, D-08.03.01	
4	Sprawdzenie podsypki (przymiarem liniowym lub metodą niwelacji)	Bieżąca kontrola w 10 punktach dziennej działki roboczej: grubości, spadków i cech konstrukcyjnych w porównaniu z dokumentacją projektową i specyfikacją	odchyłki od projektowanej grubości $\pm 1$ cm
5	Badania wykonywania nawierzchni z kostki		
	a) zgodność z dokumentacją projektową	Sukcesywnie na każdej działce roboczej	-
	b) położenie osi w planie (sprawdzone geodezyjnie)	Co 10 m i we wszystkich punktach charakterystycznych	Przesunięcie od osi projektowanej do 2 cm
	c) rzędne wysokościowe (pomierzone instrumentem pomiarowym)	Co 10 m w osi i przy krawędziach oraz we wszystkich punktach charakterystycznych	Odchylenia: +1 cm; -2 cm
	d) równość w profilu podłużnym (wg jw.		Nierówności do 8 mm

**ROZBUDOWA ULICY KRZYWÓŁKA W SUWAŁKACH NA ODCINKU OD PĘTLI  
AUTOBUSOWEJ DO POSESJI PRZY UL. KRZYWÓŁKA 36**

BN-68/8931-04 łątą czterometrową)		
e) równość w przekroju poprzecznym (sprawdzona łątą profilową z poziomnicą i pomiarze prześwitu klinem cechowanym oraz przymiarem liniowym względnie metodą niwelacji)	jw.	Prześwity między łątą a powierzchnią do 8 mm
f) spadki poprzeczne (sprawdzone metodą niwelacji)	jw.	Odchyłki od dokumentacji projektowej do 0,3%
g) szerokość nawierzchni (sprawdzona przymiarem liniowym)	jw.	Odchyłki od szerokości projektowanej do $\pm 5$ cm
h) szerokość i głębokość wypełnienia spoin i szczelin (ogłędziny i pomiar przymiarem liniowym po wykruszeniu dług. 10 cm)	w 20 punktach charakterystycznych dziennej działki roboczej	wg pktu 5.5.5
i) sprawdzenie koloru kostek i desenia ich ułożenia	Kontrola bieżąca	Wg dokumentacji projektowej lub decyzji Inspektora Nadzoru

### 6.3. Badania wykonanych robót

Zakres badań i pomiarów wykonanej nawierzchni z betonowej kostki brukowej podano w tablicy 3.

**Tablica 3. Badania i pomiary po ukończeniu budowy nawierzchni**

Lp.	Wyszczególnienie badań i pomiarów	Sposób sprawdzenia
1	Sprawdzenie wyglądu zewnętrznego nawierzchni, krawężników, obrzeży, ścieków	Wizualne sprawdzenie jednorodności wyglądu, prawidłowości desenia, kolorów kostek, spękań, plam, deformacji, wykruszeń, spoin i szczelin
2	Badanie położenia osi nawierzchni w planie	Geodezyjne sprawdzenie położenia osi co 25 m i w punktach charakterystycznych
3	Rzędne wysokościowe, równość podłużna i poprzeczna, spadki poprzeczne i szerokość	Co 25 m i we wszystkich punktach charakterystycznych (wg metod i dopuszczalnych wartości
4	Rozmieszczenie i szerokość spoin i szczelin w nawierzchni, pomiędzy krawężnikami, obrzeżami, ściekami oraz wypełnienie spoin i szczelin	Wg pktu 5.4 i 5.6.5

## 7. OBMIAR ROBÓT

### 7.1. Ogólne zasady obmiaru robót

Ogólne zasady obmiaru robót podano wS TWiORB D-00.00.00 „Wymagania ogólne” pkt 7.

### 7.2. Jednostka obmiarowa

Jednostką obmiarową jest m<sup>2</sup> (metr kwadratowy) wykonanej nawierzchni z betonowej kostki brukowej, płyt betonowych..

Jednostki obmiarowe robót towarzyszących budowie nawierzchni z betonowej kostki brukowej (podbudowa, obramowanie itp.) są ustalone w odpowiednich ST.

## 8. ODBIÓR ROBÓT

### 8.1. Ogólne zasady odbioru robót

Ogólne zasady odbioru robót podano wSTWiORBD-00.00.00 „Wymagania ogólne” pkt 8.

Roboty uznaje się za wykonane zgodnie z dokumentacją projektową, STWiORB i wymaganiami Inspektora Nadzoru, jeżeli wszystkie pomiary i badania z zachowaniem tolerancji według pktu 6 dały wyniki pozytywne.

### **8.2. Odbiór robót zanikających i ulegających zakryciu**

Odbiorowi robót zanikających i ulegających zakryciu podlegają:

- przygotowanie podłoża i wykonanie koryta,
- wykonanie podbudowy,
- wykonanie podsypki pod nawierzchnię,

Odbiór tych robót powinien być zgodny z wymaganiami pkt 8.2 D-00.00.00 „Wymagania ogólne” oraz STWiORB.

## **9. PODSTAWA PŁATNOŚCI**

### **9.1. Ogólne ustalenia dotyczące podstawy płatności**

Ogólne ustalenia dotyczące podstawy płatności podano w STWiORB D-00.00.00 „Wymagania ogólne” pkt 9.

### **9.2. Cena jednostki obmiarowej**

**Cena wykonania 1 m<sup>2</sup> nawierzchni z betonowej kostki brukowej obejmuje:**

- prace pomiarowe i roboty przygotowawcze,
- oznakowanie robót,
- przygotowanie podłoża,
- dostarczenie kostki na budowę,
- zakup i dostarczenie na budowę pozostałych potrzebnych materiałów,
- dostarczenie sprzętu na budowę,
- wykonanie podsypki,
- ułożenie i ubicie kostek,
- wypełnienie spoin w nawierzchni,
- pielęgnację nawierzchni,
- przeprowadzenie pomiarów i badań wymaganych w niniejszej specyfikacji technicznej,
- odwiezienie sprzętu.

Cena wykonania 1 m<sup>2</sup> nawierzchni z betonowej kostki brukowej nie obejmuje robót towarzyszących (jak: podbudowa, obramowanie itp.), które są ujęte w innych pozycjach kosztorysowych, i których zakres jest określony przez odpowiednie ST.

### **9.3. Sposób rozliczenia robót tymczasowych i prac towarzyszących**

Cena wykonania robót określonych niniejszą STWiORB obejmuje:

- roboty tymczasowe, które są potrzebne do wykonania robót podstawowych, ale nie są przekazywane Zamawiającemu i są usuwane po wykonaniu robót podstawowych,
- prace towarzyszące, które są niezbędne do wykonania robót podstawowych, niezaliczane do robót tymczasowych, jak geodezyjne wytyczenie robót itd.

## **10. PRZEPISY ZWIĄZANE**

### **10.1. Normy**

- |    |                  |  |
|----|------------------|--|
| 1. | PN-EN 197-1:2002 | Cement. Część 1: Skład, wymagania i kryteria zgodności dotyczące cementu powszechnego użytku |
| 2. | PN-EN 1338:2005  | Betonowe kostki brukowe. Wymagania i metody badań  |
| 3. | PN-B-11112:1996  | Kruszywa mineralne. Kruszywa łamane do nawierzchni drogowych                                 |
| 4. | PN-B-11113:1996  | Kruszywa mineralne. Kruszywa naturalne do nawierzchni drogowych; piasek                      |
| 5. | PN-88 B/32250    | Materiały budowlane. Woda do betonów i zapraw  |
| 6. | BN-88/6731-08    | Cement. Transport i przechowywanie   |
| 7. | BN-64/8931-01    | Drogi samochodowe. Oznaczenie wskaźnika piaskowego   |
| 8. | BN-68/8931-04    | Drogi samochodowe. Pomiar równości nawierzchni planografem i łatą.                           |

# ROZBUDOWA ULICY KRZYWÓŁKA W SUWAŁKACH NA ODCINKU OD PĘTLI AUTOBUSOWEJ DO POSESJI PRZY UL. KRZYWÓŁKA 36

## 1. WSTĘP

### 1.1. Przedmiot SST

Przedmiotem niniejszej szczegółowej specyfikacji technicznej (SST) są wymagania dotyczące wykonania i odbioru robót związanych z wykonaniem warstwy ścieralnej z mieszanki mineralno - asfaltowej i warstwy wiążącej z betonu asfaltowego, w zadaniu pod nazwą: Rozbudowa ulicy Krzywółka w Suwałkach.

### 1.2. Zakres stosowania OST

Ogólna specyfikacja techniczna (SST) jest materiałem pomocniczym do opracowania specyfikacji technicznej wykonania i odbioru robót budowlanych (ST) stosowanej jako dokument przetargowy i kontraktowy przy zlecaniu i realizacji robót na drogach krajowych.

Zaleca się wykorzystanie SST przy zlecaniu robót na drogach wojewódzkich, powiatowych i gminnych.

### 1.3. Zakres robót objętych SST

Ustalenia zawarte w niniejszej specyfikacji dotyczą zasad prowadzenia robót związanych z wykonaniem i odbiorem warstwy ścieralnej z betonu asfaltowego wg PN-EN 13108-1 [47] i WT-2 Nawierzchnie asfaltowe 2008 [65] z mieszanki mineralno-asfaltowej dostarczonej od producenta. W przypadku produkcji mieszanki mineralno-asfaltowej przez Wykonawcę dla potrzeb budowy, Wykonawca zobowiązany jest prowadzić Zakładową kontrolę produkcji (ZKP) zgodnie z WT-2 [65] punkt 7.4.1.5.

Warstwę z betonu asfaltowego i mieszanki mineralno-asfaltowej można wykonywać dla dróg kategorii ruchu od KR1 do KR4 (określenie kategorii ruchu podano w punkcie 1.4.7). Stosowane mieszanki betonu asfaltowego o wymiarze D podano w tablicy 1.

Tablica 1. Stosowane mieszanki

Kategoria ruchu	Mieszanki o wymiarze D <sup>1)</sup> , mm
<b>KR 1-2</b>	AC5S, AC8S, AC11S
KR 3-4	AC8S, AC11S

<sup>1)</sup> Podział ze względu na wymiar największego kruszywa w mieszance.

### 1.4. Określenia podstawowe

**1.4.1.** Nawierzchnia – konstrukcja składająca się z jednej lub kilku warstw służących do przejmowania i rozkładania obciążeń od ruchu pojazdów na podłoże.

**1.4.2.** Warstwa ścieralna – górna warstwa nawierzchni będąca w bezpośrednim kontakcie z kołami pojazdów.

**1.4.3.** Mieszanka mineralno-asfaltowa – mieszanka kruszyw i lepiszcza asfaltowego.

**1.4.4.** Wymiar mieszanki mineralno-asfaltowej – określenie mieszanki mineralno-asfaltowej, wyróżniające tę mieszankę ze zbioru mieszanek tego samego typu ze względu na największy wymiar kruszywa, np. wymiar 8 lub 11.

**1.4.5.** Beton asfaltowy – mieszanka mineralno-asfaltowa, w której kruszywo o uziarnieniu ciągłym lub nieciągłym tworzy strukturę wzajemnie klinującą się.

**1.4.6.** Uziarnienie – skład ziarnowy kruszywa, wyrażony w procentach masy ziaren przechodzących przez określony zestaw sit.

**1.4.7.** Kategoria ruchu – obciążenie drogi ruchem samochodowym, wyrażone w osiach obliczeniowych (100 kN) wg „Katalogu typowych konstrukcji nawierzchni podatnych i półsztywnych” GDDP-IBDiM [68].

**1.4.8.** Wymiar kruszywa – wielkość ziaren kruszywa, określona przez dolny (d) i górny (D) wymiar sita.

**1.4.9.** Kruszywo grube – kruszywo z ziaren o wymiarze:  $D \leq 45$  mm oraz  $d > 2$  mm.

**1.4.10.** Kruszywo drobne – kruszywo z ziaren o wymiarze:  $D \leq 2$  mm, którego większa część pozostaje na sicie 0,063 mm.

**1.4.11.** Pył – kruszywo z ziaren przechodzących przez sito 0,063 mm.

## ROZBUDOWA ULICY KRZYWÓŁKA W SUWAŁKACH NA ODCINKU OD PĘTLI AUTOBUSOWEJ DO POSESJI PRZY UL. KRZYWÓŁKA 36

**1.4.12.** Wypełniacz – kruszywo, którego większa część przechodzi przez sito 0,063 mm. (Wypełniacz mieszany – kruszywo, które składa się z wypełniacza pochodzenia mineralnego i wodorotlenku wapnia. Wypełniacz dodany – wypełniacz pochodzenia mineralnego, wyprodukowany oddzielnie).

**1.4.13.** Kationowa emulsja asfaltowa – emulsja, w której emulgator nadaje dodatnie ładunki cząstkom zdyspergowanego asfaltu.

**1.4.14.** Pozostałe określenia podstawowe są zgodne z obowiązującymi, odpowiednimi polskimi normami i z definicjami podanymi w OST D-M-00.00.00 „Wymagania ogólne” pkt 1.4.

**1.4.15.** Symbole i skróty dodatkowe

ACS	2.	beton asfaltowy do warstwy ścieralnej
PM	a)	polimeroasfalt,
B		
D	b)	górny wymiar sita (przy określaniu wielkości ziaren kruszywa),
d	c)	dolny wymiar sita (przy określaniu wielkości ziaren kruszywa),
C	d)	kationowa emulsja asfaltowa,
NPD	e)	właściwość użytkowa nie określana (ang. No Performance Determined; producent może jej nie określać),
TBR	f)	do zadeklarowania (ang. To Be Reported; producent może dostarczyć odpowiednie informacje, jednak nie jest do tego zobowiązany),
IRI	g)	(International Roughness Index) międzynarodowy wskaźnik równości,
MO	h)	miejsce obsługi podróżnych.
P		

## 2. MATERIAŁY

### 2.1. Lepiszczasfaltowe

Należy stosować asfalty drogowe wg PN-EN 12591 [27]. Rodzaje stosowanych lepiszcz asfaltowych podano w tablicy 2. Oprócz lepiszcz wymienionych w tablicy 2 można stosować inne lepiszcza nienormowe według aprobat technicznych.

Tablica 2. Zalecane lepiszcza asfaltowego do warstwy ścieralnej z betonu asfaltowego

Kategoria ruchu	Mieszanka ACS	Gatunek lepiszcza	
		asfalt drogowy	polimeroasfalt
KR1 – KR2	AC5S, AC8S,	50/70 <sup>1)</sup> , 70/100	PMB 45/80-55, PMB 45/80-65
KR3 – KR4	AC8S,	50/70 <sup>1)</sup>	
Nie zaleca się do stosowania w regionach, gdzie spodziewana minimalna temperatura nawierzchni wynosi poniżej -28°C (region północno-wschodni i tereny podgórskie)			

Asfalty drogowe powinny spełniać wymagania podane w tablicy 3.

Tablica 3. Wymagania wobec asfaltów drogowych wg PN-EN 12591 [27]

Lp.	Właściwości		Metoda badania	Rodzaj asfaltu	
				50/70	70/100
WŁAŚCIWOŚCI OBLIGATORYJNE					
1	Penetracja w 25°C	0,1 mm	PN-EN 1426 [21]	50-70	70-100
2	Temperatura mięknięcia	°C	PN-EN 1427 [22]	46-54	43-51
3	Temperatura zapłonu, nie mniej niż	°C	PN-EN 22592 [62]	230	230
4	Zawartość składników rozpuszczalnych, nie mniej niż	% m/m	PN-EN 12592 [28]	99	99

**ROZBUDOWA ULICY KRZYWÓŁKA W SUWAŁKACH NA ODCINKU OD PĘTLI  
AUTOBUSOWEJ DO POSESJI PRZY UL. KRZYWÓŁKA 36**

5	Zmiana masy po starzeniu (ubytek lub przyrost), nie więcej niż	% m/m	PN-EN 12607-1 [31]	0,5	0,8
6	Pozostała penetracja po starzeniu, nie mniej niż	%	PN-EN 1426 [21]	50	46
7	Temperatura mięknięcia po starzeniu, nie mniej niż	°C	PN-EN 1427 [22]	48	45
<b>WŁAŚCIWOŚCI SPECJALNE KRAJOWE</b>					
8	Zawartość parafiny, nie więcej niż	%	PN-EN 12606-1 [30]	2,2	2,2
9	Wzrost temp. mięknięcia po starzeniu, nie więcej niż	°C	PN-EN 1427 [22]	9	9
10	Temperatura łamliwości Fraassa, nie więcej niż	°C	PN-EN 12593 [29]	-8	-10

Składowanie asfaltu drogowego powinno się odbywać w zbiornikach, wykluczających zanieczyszczenie asfaltu i wyposażonych w system grzewczy pośredni (bez kontaktu asfaltu z przewodami grzewczymi). Zbiornik roboczy otaczarki powinien być izolowany termicznie, posiadać automatyczny system grzewczy z tolerancją  $\pm 5^{\circ}\text{C}$  oraz układ cyrkulacji asfaltu.

## **2.2. Kruszywo**

Do warstwy z betonu asfaltowego należy stosować kruszywo według PN-EN 13043 [44] i WT-1 Kruszywa 2008 [64], obejmujące kruszywo grube, kruszywo drobne i wypełniacz. Kruszywa powinny spełniać wymagania podane w WT-1 Kruszywa 2008 – część 2 – punkt 3, tablica 3.1, tablica 3.2, tablica 3.3.

Składowanie kruszywa powinno się odbywać w warunkach zabezpieczających je przed zanieczyszczeniem i zmieszaniem z kruszywem o innym wymiarze lub pochodzeniu. Podłoże składowiska musi być równe, utwardzone i odwodnione. Składowanie wypełniacza powinno się odbywać w silosach wyposażonych w urządzenia do aeracji.

## **2.3. Środek adhezyjny**

W celu poprawy powinowactwa fizykochemicznego lepiszcza asfaltowego i kruszywa, gwarantującego odpowiednią przyczepność (adhezję) lepiszcza do kruszywa i odporność mieszanki mineralno-asfaltowej na działanie wody, należy dobrać i zastosować środek adhezyjny, tak aby dla konkretnej pary kruszywo-lepiszcze wartość przyczepności określona według PN-EN 12697-11, metoda C [34] wynosiła co najmniej 80%.

Środek adhezyjny powinien odpowiadać wymaganiom określonym przez producenta.

Składowanie środka adhezyjnego jest dozwolone tylko w oryginalnych opakowaniach, w warunkach określonych przez producenta.

## **2.4. Materiały do uszczelnienia połączeń i krawędzi**

Do uszczelnienia połączeń technologicznych (tj. złączy podłużnych i poprzecznych z tego samego materiału wykonywanego w różnym czasie oraz spoin stanowiących połączenia różnych materiałów lub połączenie warstwy asfaltowej z urządzeniami obcymi w nawierzchni lub ją ograniczającymi, należy stosować:

1. materiały termoplastyczne, jak taśmy asfaltowe, pasty itp. według norm lub aprobat technicznych,
2. emulsję asfaltową według PN-EN 13808 [58] lub inne lepiszcza według norm lub aprobat technicznych

Grubość materiału termoplastycznego do spoiny powinna wynosić:

- (a) nie mniej niż 10 mm przy grubości warstwy technologicznej do 2,5 cm,
- (b) **nie mniej niż 15 mm przy grubości warstwy technologicznej większej niż 2,5 cm.**

Składowanie materiałów termoplastycznych jest dozwolone tylko w oryginalnych opakowaniach producenta, w warunkach określonych w aprobacie technicznej.

Do uszczelnienia krawędzi należy stosować asfalt drogowy wg PN-EN 12591 [27], asfalt modyfikowany polimerami wg PN-EN 14023 [59] „metoda na gorąco”. Dopuszcza się inne rodzaje lepiszcza wg norm lub aprobat technicznych.

**ROZBUDOWA ULICY KRZYWÓŁKA W SUWAŁKACH NA ODCINKU OD PĘTLI  
AUTOBUSOWEJ DO POSESJI PRZY UL. KRZYWÓŁKA 36**

### **3. SPRZĘT**

#### **3.1. Sprzęt stosowany do wykonania robót**

Przy wykonywaniu robót Wykonawca w zależności od potrzeb, powinien wykazać się możliwością korzystania ze sprzętu dostosowanego do przyjętej metody robót, jak:

8. wytwórnia (otaczarka) o mieszaniu cyklicznym lub ciągłym, z automatycznym komputerowym sterowaniem produkcji, do wytwarzania mieszanek mineralno-asfaltowych,
9. układarka, z elektronicznym sterowaniem równości układanej warstwy,
10. skrapiarka,
11. walce stalowe gładkie,
12. lekka rozsypywarka kruszywa,
13. szczotki mechaniczne i/lub inne urządzenia czyszczące,
14. samochody samowyładowcze z przykryciem brezentowym lub termosami,
15. sprzęt drobny.

### **4. TRANSPORT**

#### **4.1. Transport materiałów**

Asfalt należy przewozić w cysternach kolejowych lub samochodach izolowanych i zaopatrzonych w urządzenia umożliwiające pośrednie ogrzewanie oraz w zawory spustowe.

Kruszywa można przewozić dowolnymi środkami transportu, w warunkach zabezpieczających je przed zanieczyszczeniem, zmieszaniem z innymi materiałami i nadmiernym zawilgoceniem.

Wypełniacz należy przewozić w sposób chroniący go przed zawilgoceniem, zbryleniem i zanieczyszczeniem. Wypełniacz luzem powinien być przewożony w odpowiednich cysternach przystosowanych do przewozu materiałów sypkich, umożliwiających rozładunek pneumatyczny.

Emulsja asfaltowa może być transportowana w zamkniętych cysternach, autocysternach, beczkach i innych opakowaniach pod warunkiem, że nie będą korodowały pod wpływem emulsji i nie będą powodowały jej rozpadu. Cysterny powinny być wyposażone w przegrody. Nie należy używać do transportu opakowań z metali lekkich (może zachodzić wydzielanie wodoru i groźba wybuchu przy emulsjach o  $\text{pH} \leq 4$ ).

Mieszanke mineralno-asfaltową należy dowozić na budowę pojazdami samowyładowczymi w zależności od postępu robót. Podczas transportu i postoju przed wbudowaniem mieszanka powinna być zabezpieczona przed ostygnięciem i dopływem powietrza (przez przykrycie, pojemniki termoizolacyjne lub ogrzewane itp.). Warunki i czas transportu mieszanki, od produkcji do wbudowania, powinna zapewniać utrzymanie temperatury w wymaganym przedziale. Powierzchnie pojemników używanych do transportu mieszanki powinny być czyste, a do zwilżania tych powierzchni można używać tylko środki antyadhezyjne niewpływające szkodliwie na mieszankę.

### **5. WYKONANIE ROBÓT**

#### **5.1. Projektowanie mieszanki mineralno-asfaltowej**

Przed przystąpieniem do robót Wykonawca dostarczy Inspektorowi nadzoru do akceptacji projekt składu mieszanki mineralno-asfaltowej **AC11S**.

Uziarnienie mieszanki mineralnej oraz minimalna zawartość lepiszcza podane są w tablicach 6.

Wymagane właściwości mieszanki mineralno-asfaltowej podane są w tablicach 8.

Tablica 6. Uziarnienie mieszanki mineralnej oraz zawartość lepiszcza do betonu asfaltowego do warstwy ścieralnej dla KR1-KR2 [65]

Właściwość	Przesiew, [% (m/m)]					
	AC5S		AC8S		AC11S	
Wymiar sita #, [mm]	od	do	od	do	od	do
16	-	-	-	-	100	-
11,2	-	-	100	-	90	100
8	100	-	90	100	70	90
5,6	90	100	70	90		
2	50	70	45	65	45	60
0,125	9	24	8	20	8	22
0,063	7,0	14	6	12,0	6	12,0



**ROZBUDOWA ULICY KRZYWÓŁKA W SUWAŁKACH NA ODCINKU OD PĘTLI  
AUTOBUSOWEJ DO POSESJI PRZY UL. KRZYWÓŁKA 36**

Zawartość lepiszcza, minimum <sup>*)</sup>	$B_{\min 7,0}$	$B_{\min 6,6}$	$B_{\min 6,4}$
---	----------------	----------------	----------------

Tablica 8. Wymagane właściwości mieszanki mineralno-asfaltowej do warstwy ścieralnej, przy ruchu KR1 ÷ KR2 [65]

Właściwość	Warunki zagęszczania wg PN-EN 13108-20 [48]	Metoda i warunki badania	AC5S	AC8S	AC11S
Zawartość wolnych przestrzeni	C.1.2, ubijanie, 2×50 uderzeń	PN-EN 12697-8 [33], p. 4	$V_{\min 1,0}$ $V_{\max 3,0}$	$V_{\min 1,0}$ $V_{\max 3,0}$	$V_{\min 1,0}$ $V_{\max 3,0}$
Wolne przestrzenie wypełnione lepiszczem	C.1.2, ubijanie, 2×50 uderzeń	PN-EN 12697-8 [33], p. 5	$VFB_{\min 78}$ $VFB_{\min 89}$	$VFB_{\min 78}$ $VFB_{\min 89}$	$VFB_{\min 75}$ $VFB_{\min 89}$
Zawartość wolnych przestrzeni w mieszance mineralnej	C.1.2, ubijanie, 2×50 uderzeń	PN-EN 12697-8 [33], p. 5	$VMA_{\min 16}$	$VMA_{\min 16}$	$VMA_{\min 16}$
Odporność na działanie wody	C.1.1, ubijanie, 2×25 uderzeń	PN-EN 12697-12 [35], przechowywanie w 40°C z jednym cyklem zamrażania, badanie w 15°C	$ITSR_{90}$	$ITSR_{90}$	$ITSR_{90}$

## 5.2. Wytwarzanie mieszanki mineralno-asfaltowej

Mieszanke mineralno-asfaltową należy wytwarzać na gorąco w otaczarce (zespole maszyn i urządzeń dozowania, podgrzewania i mieszania składników oraz przechowywania gotowej mieszanki).

Dozowanie składników mieszanki mineralno-asfaltowej w otaczarkach, w tym także wstępne, powinno być zautomatyzowane i zgodne z receptą roboczą, a urządzenia do dozowania składników oraz pomiaru temperatury powinny być okresowo sprawdzane. Kruszywo o różnym uziarnieniu lub pochodzeniu należy dodawać odmierzone oddzielnie.

Lepiszcz asfaltowe należy przechowywać w zbiorniku z pośrednim systemem ogrzewania, z układem termostatowania zapewniającym utrzymanie żądanej temperatury z dokładnością  $\pm 5^{\circ}\text{C}$ . Temperatura lepiszcza asfaltowego w zbiorniku magazynowym (roboczym) nie może przekraczać  $180^{\circ}\text{C}$  dla asfaltu drogowego 50/70 i 70/100.

Kruszywo (ewentualnie z wypełniaczem) powinno być wysuszone i podgrzane tak, aby mieszanka mineralna uzyskała temperaturę właściwą do otoczenia lepiszczem asfaltowym. Temperatura mieszanki mineralnej nie powinna być wyższa o więcej niż  $30^{\circ}\text{C}$  od najwyższej temperatury mieszanki mineralno-asfaltowej podanej w tablicy 10. W tej tablicy najniższa temperatura dotyczy mieszanki mineralno-asfaltowej dostarczonej na miejsce wbudowania, a najwyższa temperatura dotyczy mieszanki mineralno-asfaltowej bezpośrednio po wytworzeniu w wytwórni.

Tablica 10. Najwyższa i najniższa temperatura mieszanki AC [65]

Lepiszcz asfaltowe	Temperatura mieszanki [°C]
Asfalt 50/70	od 140 do 180

## ROZBUDOWA ULICY KRZYWÓŁKA W SUWAŁKACH NA ODCINKU OD PĘTLI AUTOBUSOWEJ DO POSESJI PRZY UL. KRZYWÓŁKA 36

Asfalt 70/100	od 140 do 180
PMB 45/80-55	od 130 do 180
PMB 45/80-65	od 130 do 180

Sposób i czas mieszania składników mieszanki mineralno-asfaltowej powinny zapewnić równomierne otoczenie kruszywa lepiszczem asfaltowym.

Dopuszcza się dostawy mieszanek mineralno-asfaltowych z kilku wytwórni, pod warunkiem skoordynowania między sobą deklarowanych przydatności mieszanek (m.in.: typ, rodzaj składników, właściwości objętościowe) z zachowaniem braku różnic w ich właściwościach.

### 5.3. Przygotowanie podłoża

Podłoże (warstwa wyrównawcza) pod warstwę ścieralną z betonu asfaltowego powinno być na całej powierzchni:

1. ustabilizowane i nośne,
2. czyste, bez zanieczyszczenia lub pozostałości luźnego kruszywa,
3. wyprofilowane, równe i bez kolein.

W wypadku podłoża z nowo wykonanej warstwy asfaltowej, do oceny nierówności należy przyjąć dane z pomiaru równości tej warstwy, zgodnie z WT-2 Nawierzchnie asfaltowe 2008 - punkt 8.7.2 [65]. Wymagana równość podłużna jest określona w rozporządzeniu dotyczącym warunków technicznych, jakim powinny

odpowiadać drogi publiczne [67]. W wypadku podłoża z warstwy starej nawierzchni, nierówności nie powinny przekraczać wartości podanych w tablicy 11.

Tablica 11. Maksymalne nierówności podłoża z warstwy starej nawierzchni pod warstwy asfaltowe (pomiar łata 4-metrową lub równoważną metodą) [65]

Klasa drogi	Element nawierzchni	Maksymalna nierówność podłoża pod warstwę ścieralną [mm]
A, S,	Pasy: ruchu, awaryjne, dodatkowe, włączania i wyłączania	6
GP	Jezdnie łącznic, jezdnie MOP, utwardzone pobocza	8
G	Pasy: ruchu, dodatkowe, włączania i wyłączania, postojowe, jezdnie łącznic, utwardzone pobocza	8
Z, L, D	Pasy ruchu	9

Jeżeli nierówności są większe niż dopuszczalne, to należy wyrównać podłoże.

Rzędne wysokościowe podłoża oraz urządzeń usytuowanych w nawierzchni lub ją ograniczających powinny być zgodne z założeniami Inwestora. Z podłoża powinien być zapewniony odpływ wody.

Oznakowanie poziome na warstwie podłoża należy usunąć.

Nierówności podłoża (w tym powierzchnię istniejącej warstwy ścieralnej) należy wyrównać poprzez wykonanie warstwy wyrównawczej.

Wykonane w podłożu łaty z materiału o mniejszej sztywności (np. łaty z asfaltu lanego w betonie asfaltowym) należy usunąć, a powstałe w ten sposób ubytki wypełnić materiałem o właściwościach zbliżonych do materiału podstawowego (np. wypełnić betonem asfaltowym).

W celu polepszenia połączenia między warstwami technologicznymi nawierzchni powierzchnia podłoża powinna być w ocenie wizualnej chropowata.

Jeżeli podłoże jest nieodpowiednie, to należy ustalić, jakie specjalne środki należy podjąć przed wykonaniem warstwy asfaltowej.

Szerokie szczeliny w podłożu należy wypełnić odpowiednim materiałem, np. zalewami drogowymi według PN-EN 14188-1 [60] lub PN-EN 14188-2 [61] albo innymi materiałami według norm lub aprobat technicznych.

## ROZBUDOWA ULICY KRZYWÓŁKA W SUWAŁKACH NA ODCINKU OD PĘTLI AUTOBUSOWEJ DO POSESJI PRZY UL. KRZYWÓŁKA 36

Na podłożu wykazującym zniszczenia w postaci siatki spękań zmęczeniowych lub spękań poprzecznych zaleca się stosowanie membrany przeciwspekaniowej, np. mieszanki mineralno-asfaltowej, warstwy SAMI lub z geosyntetyków według norm lub aprobat technicznych.

### 5.4. Wbudowanie mieszanki mineralno-asfaltowej

Mieszankę mineralno-asfaltową asfaltową należy wbudowywać w odpowiednich warunkach atmosferycznych.

Temperatura otoczenia w ciągu doby nie powinna być niższa od temperatury podanej w tablicy 12. Temperatura otoczenia może być niższa w wypadku stosowania ogrzewania podłoża. Nie dopuszcza się układania mieszanki mineralno-asfaltowej asfaltowej podczas silnego wiatru ( $V > 16 \text{ m/s}$ )

W wypadku stosowania mieszanek mineralno-asfaltowych z dodatkiem obniżającym temperaturę mieszania i wbudowania należy indywidualnie określić wymagane warunki otoczenia.

Tablica 12. Minimalna temperatura otoczenia podczas wykonywania warstw asfaltowych

Rodzaj robót	Minimalna temperatura otoczenia [°C]	
	przed przystąpieniem do robót	w czasie robót
Warstwa ścieralna o grubości $\geq 3 \text{ cm}$	0	+5
Warstwa ścieralna o grubości $< 3 \text{ cm}$	+5	+10

Właściwości wykonanej warstwy powinny spełniać warunki podane w tablicy 13.

Tablica 13. Właściwości warstwy AC [65]

Typ i wymiar mieszanki	Projektowana grubość warstwy technologicznej [cm]	Wskaźnik zagęszczenia [%]	Zawartość wolnych przestrzeni w warstwie [% (v/v)]
AC5S, KR1-KR2	2,0 ÷ 4,0	$\geq 97$	1,0 ÷ 4,0
AC8S, KR1-KR2	2,5 ÷ 5,0	$\geq 97$	1,0 ÷ 4,0
AC11S, KR1-KR2	3,0 ÷ 5,0	$\geq 98$	1,0 ÷ 4,0
AC8S, KR3-KR4	2,5 ÷ 4,5	$\geq 97$	2,0 ÷ 5,0
AC11S, KR3-KR4	3,0 ÷ 5,0	$\geq 98$	2,0 ÷ 5,0

Mieszanka mineralno-asfaltowa powinna być wbudowywana rozkładarką wyposażoną w układ automatycznego sterowania grubości warstwy i utrzymywania niwelety zgodnie z zaleceniami Inwestora. W miejscach niedostępnych dla sprzętu dopuszcza się wbudowywanie ręczne.

Grubość wykonywanej warstwy powinna być sprawdzana co 25 m, w co najmniej trzech miejscach (w osi i przy brzegach warstwy).

Warstwy wałowane powinny być równomiernie zagęszczone ciężkimi walcami drogowymi. Do warstw z betonu asfaltowego należy stosować walce drogowe stalowe gładkie z możliwością wibracji, oscylacji lub walce gumione.

### 5.5. Połączenia technologiczne

Połączenia technologiczne należy wykonać zgodnie z WT-2 Nawierzchnie asfaltowe 2008 punkt 8.6 [65].

## 6. KONTROLA JAKOŚCI ROBÓT

### 6.1. Badania przed przystąpieniem do robót

Przed przystąpieniem do robót Wykonawca powinien:

- uzyskać wymagane dokumenty, dopuszczające wyroby budowlane do obrotu i powszechnego stosowania (np. stwierdzenie o oznakowaniu materiału znakiem CE lub znakiem budowlanym B, certyfikat zgodności, deklarację zgodności, aprobatę techniczną, ew. badania materiałów wykonane przez dostawców itp.),
- ew. wykonać własne badania właściwości materiałów przeznaczonych do wykonania robót, określone przez Inżyniera.

Wszystkie dokumenty oraz wyniki badań Wykonawca przedstawia Inspektorowi do akceptacji.

### 6.2. Badania w czasie robót

#### 6.2.1. Uwagi ogólne

Badania dzielą się na:

- b) badania wykonawcy (w ramach własnego nadzoru),
- c) badania kontrolne (w ramach nadzoru zlecniodawcy – Inspektora).

#### 6.2.2. Badania Wykonawcy

Badania Wykonawcy są wykonywane przez Wykonawcę lub jego zlecniodawców celem sprawdzenia, czy jakość materiałów budowlanych (mieszanek mineralno-asfaltowych i ich składników, lepiszczy i materiałów do uszczelnień itp.) oraz gotowej warstwy (wbudowane warstwy asfaltowe, połączenia itp.) spełniają wymagania określone w kontrakcie.

Wykonawca powinien wykonywać te badania podczas realizacji kontraktu, z niezbędną starannością i w wymaganym zakresie. Wyniki należy zapisywać w protokołach. W razie stwierdzenia uchybień w stosunku do wymagań kontraktu, ich przyczyny należy niezwłocznie usunąć.

Wyniki badań Wykonawcy należy przekazywać zlecniodawcy na jego żądanie. Inspektor może zdecydować o dokonaniu odbioru na podstawie badań Wykonawcy. W razie zastrzeżeń Inspektor może przeprowadzić badania kontrolne według pktu 6.2.3.

Zakres badań Wykonawcy związany z wykonywaniem nawierzchni:

1. pomiar temperatury powietrza,
2. pomiar temperatury mieszanki mineralno-asfaltowej podczas wykonywania nawierzchni (wg PN-EN 12697-13 [36]),
3. ocena wizualna mieszanki mineralno-asfaltowej,
4. wykaz ilości materiałów lub grubości wykonanej warstwy,
5. pomiar spadku poprzecznego warstwy asfaltowej,
6. pomiar równości warstwy asfaltowej (wg pktu 6.4.2.5),
7. pomiar parametrów geometrycznych poboczy,
8. ocena wizualna jednorodności powierzchni warstwy,
9. ocena wizualna jakości wykonania połączeń technologicznych.

#### 6.2.3. Badania kontrolne

Badania kontrolne są badaniami Inżyniera, których celem jest sprawdzenie, czy jakość materiałów budowlanych (mieszanek mineralno-asfaltowych i ich składników, lepiszczy i materiałów do uszczelnień itp.) oraz gotowej warstwy (wbudowane warstwy asfaltowe, połączenia itp.) spełniają wymagania określone w kontrakcie. Wyniki tych badań są podstawą odbioru. Pobieraniem próbek i wykonaniem badań na miejscu budowy zajmuje się Inżynier w obecności Wykonawcy. Badania odbywają się również wtedy, gdy Wykonawca zostanie w porę powiadomiony o ich terminie, jednak nie będzie przy nich obecny.

Rodzaj badań kontrolnych mieszanki mineralno-asfaltowej i wykonanej z niej warstwy podano w tablicy 14.

Tablica 14. Rodzaj badań kontrolnych [65]

Lp.	Rodzaj badań
1	Mieszanka mineralno-asfaltowa <sup>a), b)</sup>
1.1	Uziarnienie
1.2	Zawartość lepiszcza
1.3	Temperatura mięknięcia lepiszcza odzyskanego

## ROZBUDOWA ULICY KRZYWÓŁKA W SUWAŁKACH NA ODCINKU OD PĘTLI AUTOBUSOWEJ DO POSESJI PRZY UL. KRZYWÓŁKA 36

1.4	Gęstość i zawartość wolnych przestrzeni próbek
2	Warstwa asfaltowa
2.1	Wskaźnik zagęszczenia <sup>a)</sup>
2.2	Spadki poprzeczne
2.3	Równość
2.4	Grubość lub ilość materiału
2.5	Zawartość wolnych przestrzeni <sup>a)</sup>
2.6	Właściwości przeciwpoślizgowe
<sup>a)</sup> do każdej warstwy i na każde rozpoczęte 6 000 m <sup>2</sup> nawierzchni jedna próbka; w razie potrzeby liczba próbek może zostać zwiększona (np. nawierzchnie dróg w terenie zabudowy)	
<sup>b)</sup> w razie potrzeby specjalne kruszywa i dodatki	

### 6.2.4. Badania kontrolne dodatkowe

W wypadku uznania, że jeden z wyników badań kontrolnych nie jest reprezentatywny dla ocenianego odcinka budowy, Wykonawca ma prawo żądać przeprowadzenia badań kontrolnych dodatkowych.

Inspektor i Wykonawca decydują wspólnie o miejscach pobierania próbek i wyznaczeniu odcinków częściowych ocenianego odcinka budowy. Jeżeli odcinek częściowy przyporządkowany do badań kontrolnych nie może być jednoznacznie i zgodnie wyznaczony, to odcinek ten nie powinien być mniejszy niż 20% ocenianego odcinka budowy.

Do odbioru uwzględniane są wyniki badań kontrolnych i badań kontrolnych dodatkowych do wyznaczonych odcinków częściowych.

Koszty badań kontrolnych dodatkowych zażądanych przez Wykonawcę ponosi Wykonawca.

### 6.2.5. Badania arbitrażowe

Badania arbitrażowe są powtórzeniem badań kontrolnych, co do których istnieją uzasadnione wątpliwości ze strony Inspektora lub Wykonawcy (np. na podstawie własnych badań).

Badania arbitrażowe wykonuje na wniosek strony kontraktu niezależne laboratorium, które nie wykonywało badań kontrolnych.

Koszty badań arbitrażowych wraz ze wszystkimi kosztami ubocznymi ponosi strona, na której niekorzyść przemawia wynik badania.

Wniosek o przeprowadzenie badań arbitrażowych dotyczących zawartości wolnych przestrzeni lub wskaźnika zagęszczenia należy złożyć w ciągu 2 miesięcy od wpływu reklamacji ze strony Zamawiającego.

## 6.3. Właściwości warstwy i nawierzchni oraz dopuszczalne odchyłki

### 6.3.1. Mieszanka mineralno-asfaltowa

Dopuszczalne wartości odchyłek i tolerancje zawarte są w WT-2 Nawierzchnie asfaltowe 2008 punkt 8.8 [65].

Na etapie oceny jakości wbudowanej mieszanki mineralno-asfaltowej podaje się wartości dopuszczalne i tolerancje, w których uwzględnia się: rozrzut występujący przy pobieraniu próbek, dokładność metod badań oraz odstępstwa uwarunkowane metodą pracy.

Właściwości materiałów należy oceniać na podstawie badań pobranych próbek mieszanki mineralno-asfaltowej przed wbudowaniem (wbudowanie oznacza wykonanie warstwy asfaltowej). Wyjątkowo dopuszcza się badania próbek pobranych z wykonanej warstwy asfaltowej.

### 6.3.2. Warstwa asfaltowa

#### 6.3.2.1. Grubość warstwy oraz ilość materiału

Grubość wykonanej warstwy oznaczana według PN-EN 12697-36 [40] oraz ilość wbudowanego materiału na określonej powierzchni (dotyczy przede wszystkim cienkich warstw) mogą odbiegać od projektu o wartości podane w tablicy 15.

W wypadku określania ilości materiału na powierzchnię i średniej wartości grubości warstwy z reguły należy przyjąć za podstawę cały odcinek budowy. Inżynier ma prawo sprawdzać odcinki częściowe. Odcinek częściowy powinien zawierać co najmniej jedną dzienną działkę roboczą. Do odcinka częściowego obowiązują te same wymagania jak do odcinka budowy.

Za grubość warstwy lub warstw przyjmuje się średnią arytmetyczną wszystkich pojedynczych oznaczeń grubości warstwy na całym odcinku budowy lub odcinku częściowym.

**ROZBUDOWA ULICY KRZYWÓŁKA W SUWAŁKACH NA ODCINKU OD PĘTLI  
AUTOBUSOWEJ DO POSESJI PRZY UL. KRZYWÓŁKA 36**

Tablica 15. Dopuszczalne odchyłki grubości warstwy oraz ilości materiału na określonej powierzchni, [%] [65]

Warunki oceny	Warstwa asfaltowa AC <sup>a)</sup>
A – Średnia z wielu oznaczeń grubości oraz ilości	
1. – duży odcinek budowy, powierzchnia większa niż 6000 m <sup>2</sup> lub	
– droga ograniczona krawężnikami, powierzchnia większa niż 1000 m <sup>2</sup> lub	≤ 10
– warstwa ścieralna, ilość większa niż 50 kg/m <sup>2</sup>	
2. – mały odcinek budowy lub	≤ 15
– warstwa ścieralna, ilość większa niż 50 kg/m <sup>2</sup>	
B – Pojedyncze oznaczenie grubości	≤ 25
<sup>a)</sup> w wypadku budowy dwuetapowej, tzn. gdy warstwa ścieralna jest układana z opóźnieniem, wartość z wiersza B odpowiednio obowiązuje; w pierwszym etapie budowy do górnej warstwy nawierzchni obowiązuje wartość 25%, a do łącznej grubości warstw etapu 1 ÷ 15%	

#### 6.3.2.2. Wskaźnik zagęszczenia warstwy

Zagęszczenie wykonanej warstwy, wyrażone wskaźnikiem zagęszczenia oraz zawartością wolnych przestrzeni, nie może przekroczyć wartości dopuszczalnych podanych w tablicy 13. Dotyczy to każdego pojedynczego oznaczenia danej właściwości.

Określenie gęstości objętościowej należy wykonywać według PN-EN 12697-6 [32].

#### 6.3.2.3. Zawartość wolnych przestrzeni w nawierzchni

Zawartość wolnych przestrzeni w próbce pobranej z nawierzchni, określona w tablicy 13, nie może wykroczyć poza wartości dopuszczalne więcej niż 1,5 %(v/v)

#### 6.3.2.4. Spadki poprzeczne

Spadki poprzeczne nawierzchni należy badać nie rzadziej niż co 20 m oraz w punktach głównych łuków poziomych.

Spadki poprzeczne powinny być zgodne z zaleceniami Inwestora, z tolerancją ± 0,5%.

#### 6.3.2.5. Równość podłużna i poprzeczna

Pomiary równości podłużnej należy wykonywać w środku każdego ocenianego pasa ruchu.

Do oceny równości podłużnej warstwy ścieralnej nawierzchni drogi klasy Z, L i D oraz placów i parkingów należy stosować metodę z wykorzystaniem łaty 4-metrowej i klina lub metody równoważnej, mierząc wysokość prześwitu w połowie długości łaty. Pomiar wykonuje się nie rzadziej niż co 10 m. Wymagana równość podłużna jest określona przez wartość odchylenia równości (prześwitu), które nie mogą przekroczyć 6 mm. Przez odchylenie równości rozumie się największą odległość między łatą a mierzoną powierzchnią.

Przed upływem okresu gwarancyjnego wartość odchylenia równości podłużnej warstwy ścieralnej nawierzchni dróg klasy Z i L nie powinna być większa niż 8 mm. Badanie wykonuje się według procedury jak podczas odbioru nawierzchni.

Do oceny równości poprzecznej warstw nawierzchni dróg wszystkich klas technicznych należy stosować metodę z wykorzystaniem łaty 4-metrowej i klina lub metody równoważnej użyciu łaty i klina. Pomiar należy wykonywać w kierunku prostym do osi jezdni, na każdym ocenianym pasie ruchu, nie rzadziej niż co 10 m. Wymagana równość poprzeczna jest określona w rozporządzeniu dotyczącym warunków technicznych, jakim powinny odpowiadać drogi publiczne [67].

Przed upływem okresu gwarancyjnego wartość odchylenia równości poprzecznej warstwy ścieralnej nawierzchni dróg wszystkich klas technicznych nie powinna być większa niż podana w tablicy 17. Badanie wykonuje się według procedury jak podczas odbioru nawierzchni.

Tablica 17. Dopuszczalne wartości odchylen równości poprzecznej warstwy ścieralnej wymagane przed upływem okresu gwarancyjnego [65]

Klasa drogi	Element nawierzchni	Wartości odchylen równości poprzecznej [mm]
-------------	---------------------	---

**ROZBUDOWA ULICY KRZYWÓŁKA W SUWAŁKACH NA ODCINKU OD PĘTLI  
AUTOBUSOWEJ DO POSESJI PRZY UL. KRZYWÓŁKA 36**

A, S GP	Pasy: ruchu, awaryjne, dodatkowe, włączania i wyłączania	$\leq 6$
	Jezdnie łącznic, jezdnie MOP, utwardzone pobocza	$\leq 8$
G	Pasy: ruchu, dodatkowe, włączania i wyłączania, postojowe, jezdnie łącznic, utwardzone pobocza	$\leq 8$
Z, L, D	Pasy ruchu	$\leq 9$

#### 6.3.2.6. Pozostałe właściwości warstwy asfaltowej

Szerokość warstwy, mierzona 10 razy na 1 km każdej jezdni, nie może się różnić od szerokości projektowanej o więcej niż  $\pm 5$  cm.

Rzędne wysokościowe, mierzone co 10 m na prostych i co 10 m na osi podłużnej i krawędziach, powinny być zgodne z zaleceniami Inwestora z dopuszczalną tolerancją  $\pm 1$  cm, przy czym co najmniej 95% wykonanych pomiarów nie może przekraczać przedziału dopuszczalnych odchyleń.

Ukształtowanie osi w planie, mierzone co 100 m, nie powinno różnić się od dokumentacji projektowej o  $\pm 5$  cm.

Złącza podłużne i poprzeczne, sprawdzone wizualnie, powinny być równe i związane, wykonane w linii prostej, równoległe lub prostopadłe do osi drogi. Przylegające warstwy powinny być w jednym poziomie.

Wygląd zewnętrzny warstwy, sprawdzony wizualnie, powinien być jednorodny, bez spękań, deformacji, plam i wykruszeń.

## 7. OBMIAR ROBÓT

### 7.1. Jednostka obmiarowa

Jednostką obmiarową jest  $m^2$  (metr kwadratowy) wykonanej warstwy ścieralnej z betonu asfaltowego (AC).

## 8. ODBIÓR ROBÓT

Roboty uznaje się za wykonane zgodnie z SST i wymaganiami Inspektora, jeżeli wszystkie pomiary i badania z zachowaniem tolerancji według pktu 6 dały wyniki pozytywne.

Jeśli warunki umowy przewidują dokonywanie potrąceń, to Zamawiający może w razie niedotrzymania wartości dopuszczalnych dokonać potrąceń według zasad określonych w WT-2 [65] pkt 9.2.

## 9. PODSTAWA PŁATNOŚCI

### 9.1. Cena jednostki obmiarowej

Cena wykonania 1  $m^2$  warstwy ścieralnej z betonu asfaltowego (AC) obejmuje:

- prace pomiarowe i roboty przygotowawcze,
- oznakowanie robót,
- oczyszczenie podłoża,
- dostarczenie materiałów i sprzętu,
- opracowanie recepty laboratoryjnej,
- wyprodukowanie mieszanki betonu asfaltowego i jej transport na miejsce wbudowania,
- posmarowanie lepiszczem lub pokrycie taśmą asfaltową krawędzi urządzeń obcych,
- rozłożenie i zagęszczenie mieszanki betonu asfaltowego,
- obcięcie krawędzi i posmarowanie lepiszczem,
- przeprowadzenie pomiarów i badań wymaganych w specyfikacji technicznej,
- odwiezienie sprzętu.

ROZBUDOWA ULICY KRZYWÓŁKA W SUWAŁKACH NA ODCINKU OD PĘTLI  
AUTOBUSOWEJ DO POSESJI PRZY UL. KRZYWÓŁKA 36

**10. PRZEPISY ZWIĄZANE**

**10.1. Ogólne specyfikacje techniczne (OST)**

1. D-M-00.00.00      Wymagania ogólne

**10.2. Normy**

(Zestawienie zawiera dodatkowo normy PN-EN związane z badaniami materiałów występujących w niniejszej OST)

- |     |              |  |
|-----|--------------|--|
| 2.  | PN-EN 196-21 | Metody badania cementu – Oznaczanie zawartości chlorków, dwutlenku węgla i alkaliów w cemencie   |
| 3.  | PN-EN 459-2  | Wapno budowlane – Część 2: Metody badań  |
| 4.  | PN-EN 932-3  | Badania podstawowych właściwości kruszyw – Procedura i terminologia uproszczonego opisu petrograficznego   |
| 5.  | PN-EN 933-1  | Badania geometrycznych właściwości kruszyw – Oznaczanie składu ziarnowego – Metoda przesiewania  |
| 6.  | PN-EN 933-3  | Badania geometrycznych właściwości kruszyw – Oznaczanie kształtu ziaren za pomocą wskaźnika płaskości  |
| 7.  | PN-EN 933-4  | Badania geometrycznych właściwości kruszyw – Część 4: Oznaczanie kształtu ziaren – Wskaźnik kształtu   |
| 8.  | PN-EN 933-5  | Badania geometrycznych właściwości kruszyw – Oznaczanie procentowej zawartości ziaren o powierzchniach powstałych w wyniku przekruszenia lub łamania kruszyw grubych |
| 9.  | PN-EN 933-6  | Badania geometrycznych właściwości kruszyw – Część 6: Ocena właściwości powierzchni – Wskaźnik przepływu kruszywa  |
| 10. | PN-EN 933-9  | Badania geometrycznych właściwości kruszyw – Ocena zawartości drobnych cząstek – Badania błękitem metylenowym  |
| 11. | PN-EN 933-10 | Badania geometrycznych właściwości kruszyw – Część 10: Ocena zawartości drobnych cząstek – Uziarnienie wypełniaczy (przesiewanie w strumieniu powietrza)             |
| 12. | PN-EN 1097-2 | Badania mechanicznych i fizycznych właściwości kruszyw – Metody oznaczania odporności na rozdrabnianie   |
| 13. | PN-EN 1097-3 | Badania mechanicznych i fizycznych właściwości kruszyw – Oznaczanie gęstości nasypowej i jamistości  |
| 14. | PN-EN 1097-4 | Badania mechanicznych i fizycznych właściwości kruszyw – Część 4: Oznaczanie pustych przestrzeni suchego, zagęszczonego wypełniacza                                  |
| 15. | PN-EN 1097-5 | Badania mechanicznych i fizycznych właściwości kruszyw – Część 5: Oznaczanie zawartości wody przez suszenie w suszarce z wentylacją                                  |
| 16. | PN-EN 1097-6 | Badania mechanicznych i fizycznych właściwości kruszyw – Część 6: Oznaczanie gęstości ziaren i nasiąkliwości   |
| 17. | PN-EN 1097-7 | Badania mechanicznych i fizycznych właściwości kruszyw – Część 7: Oznaczanie gęstości wypełniacza – Metoda piknometryczna  |
| 18. | PN-EN 1097-8 | Badania mechanicznych i fizycznych właściwości kruszyw – Część 8: Oznaczanie polerowalności kamienia   |
| 19. | PN-EN 1367-1 | Badania właściwości cieplnych i odporności kruszyw na działanie czynników atmosferycznych – Część 1: Oznaczanie mrozoodporności                                      |
| 20. | PN-EN 1367-3 | Badania właściwości cieplnych i odporności kruszyw na działanie czynników atmosferycznych – Część 3: Badanie bazaltowej zgorzeli słonecznej metodą gotowania         |
| 21. | PN-EN 1426   | Asfalty i produkty asfaltowe – Oznaczanie penetracji igłą  |
| 22. | PN-EN 1427   | Asfalty i produkty asfaltowe – Oznaczanie temperatury mięknięcia – Metoda Pierścieni i Kula  |
| 23. | PN-EN 1428   | Asfalty i lepiszcza asfaltowe – Oznaczanie zawartości wody w emulsjach asfaltowych – Metoda destylacji azeotropowej  |
| 24. | PN-EN 1429   | Asfalty i lepiszcza asfaltowe – Oznaczanie pozostałości na sicie emulsji asfaltowych oraz trwałości podczas magazynowania metodą pozostałości na sicie               |



**ROZBUDOWA ULICY KRZYWÓŁKA W SUWAŁKACH NA ODCINKU OD PĘTLI  
AUTOBUSOWEJ DO POSESJI PRZY UL. KRZYWÓŁKA 36**

- |     |                    |   |
|-----|--------------------|---|
| 25. | PN-EN 1744-1       | Badania chemicznych właściwości kruszyw – Analiza chemiczna   |
| 26. | PN-EN 1744-4       | Badania chemicznych właściwości kruszyw – Część 4: Oznaczanie podatności wypełniaczy do mieszanek mineralno-asfaltowych na działanie wody                 |
| 27. | PN-EN 12591        | Asfalty i produkty asfaltowe – Wymagania dla asfaltów drogowych   |
| 28. | PN-EN 12592        | Asfalty i produkty asfaltowe – Oznaczanie rozpuszczalności  |
| 29. | PN-EN 12593        | Asfalty i produkty asfaltowe – Oznaczanie temperatury łamliwości Fraassa  |
| 30. | PN-EN 12606-1      | Asfalty i produkty asfaltowe – Oznaczanie zawartości parafiny – Część 1: Metoda destylacyjna  |
| 31. | PN-EN 12607-1      | Asfalty i produkty asfaltowe – Oznaczanie odporności na twardnienie pod wpływem ciepła i powietrza – Część 1: Metoda RTFOT                                |
|     | i<br>PN-EN 12607-3 | Jw. Część 3: Metoda RFT   |
| 32. | PN-EN 12697-6      | Mieszanki mineralno-asfaltowe – Metody badań mieszanek mineralno-asfaltowych na gorąco – Część 6: Oznaczanie gęstości objętościowej metodą hydrostatyczną |
| 33. | PN-EN 12697-8      | Mieszanki mineralno-asfaltowe – Metody badań mieszanek mineralno-asfaltowych na gorąco – Część 8: Oznaczanie zawartości wolnej przestrzeni                |
| 34. | PN-EN 12697-11     | Mieszanki mineralno-asfaltowe – Metody badań mieszanek mineralno-asfaltowych na gorąco – Część 11: Określenie powiązania pomiędzy kruszywem i asfaltem    |
| 35. | PN-EN 12697-12     | Mieszanki mineralno-asfaltowe – Metody badań mieszanek mineralno-asfaltowych na gorąco – Część 12: Określanie wrażliwości na wodę                         |
| 36. | PN-EN 12697-13     | Mieszanki mineralno-asfaltowe – Metody badań mieszanek mineralno-asfaltowych na gorąco – Część 13: Pomiar temperatury                                     |
| 37. | PN-EN 12697-18     | Mieszanki mineralno-asfaltowe – Metody badań mieszanek mineralno-asfaltowych na gorąco – Część 18: Spływanie lepiszcza                                    |
| 38. | PN-EN 12697-22     | Mieszanki mineralno-asfaltowe – Metody badań mieszanek mineralno-asfaltowych na gorąco – Część 22: Koleinowanie   |
| 39. | PN-EN 12697-27     | Mieszanki mineralno-asfaltowe – Metody badań mieszanek mineralno-asfaltowych na gorąco – Część 27: Pobieranie próbek                                      |
| 40. | PN-EN 12697-36     | Mieszanki mineralno-asfaltowe – Metody badań mieszanek mineralno-asfaltowych na gorąco – Część 36: Oznaczanie grubości nawierzchni asfaltowych            |
| 41. | PN-EN 12846        | Asfalty i lepiszcza asfaltowe – Oznaczanie czasu wypływu emulsji asfaltowych lepkościomierzem wypływowym  |
| 42. | PN-EN 12847        | Asfalty i lepiszcza asfaltowe – Oznaczanie sedymentacji emulsji asfaltowych   |
| 43. | PN-EN 12850        | Asfalty i lepiszcza asfaltowe – Oznaczanie wartości pH emulsji asfaltowych  |
| 44. | PN-EN 13043        | Kruszywa do mieszanek bitumicznych i powierzchniowych utwaleń stosowanych na drogach, lotniskach i innych powierzchniach przeznaczonych do ruchu          |
| 45. | PN-EN 13074        | Asfalty i lepiszcza asfaltowe – Oznaczanie lepiszczy z emulsji asfaltowych przez odparowanie  |
| 46. | PN-EN 13075-1      | Asfalty i lepiszcza asfaltowe – Badanie rozpadu – Część 1: Oznaczanie indeksu rozpadu kationowych emulsji asfaltowych, metoda z wypełniaczem mineralnym   |
| 47. | PN-EN 13108-1      | Mieszanki mineralno-asfaltowe – Wymagania – Część 1: Beton Asfaltowy  |
| 48. | PN-EN 13108-20     | Mieszanki mineralno-asfaltowe – Wymagania – Część 20: Badanie typu  |
| 49. | PN-EN 13179-1      | Badania kruszyw wypełniających stosowanych do mieszanek bitumicznych – Część 1: Badanie metodą Pierścienia i Kuli   |
| 50. | PN-EN 13179-2      | Badania kruszyw wypełniających stosowanych do mieszanek bitumicznych – Część 2: Liczba bitumiczna   |
| 51. | PN-EN 13398        | Asfalty i lepiszcza asfaltowe – Oznaczanie nawrotu sprężystego asfaltów modyfikowanych  |
| 52. | PN-EN 13399        | Asfalty i lepiszcza asfaltowe – Oznaczanie odporności na magazynowanie modyfikowanych asfaltów  |

## ROZBUDOWA ULICY KRZYWÓŁKA W SUWAŁKACH NA ODCINKU OD PĘTLI AUTOBUSOWEJ DO POSESJI PRZY UL. KRZYWÓŁKA 36

- |     |                |  |
|-----|----------------|--|
| 53. | PN-EN 13587    | Asfalty i lepiszcza asfaltowe – Oznaczanie ciągłości lepiszczy asfaltowych metodą pomiaru ciągłości                          |
| 54. | PN-EN 13588    | Asfalty i lepiszcza asfaltowe – Oznaczanie kohezji lepiszczy asfaltowych metodą testu wahadłowego                            |
| 55. | PN-EN 13589    | Asfalty i lepiszcza asfaltowe – Oznaczanie ciągłości modyfikowanych asfaltów – Metoda z duktylometrem                        |
| 56. | PN-EN 13614    | Asfalty i lepiszcza asfaltowe – Oznaczanie przyczepności emulsji bitumicznych przez zanurzenie w wodzie – Metoda z kruszywem |
| 57. | PN-EN 13703    | Asfalty i lepiszcza asfaltowe – Oznaczanie energii deformacji  |
| 58. | PN-EN 13808    | Asfalty i lepiszcza asfaltowe – Zasady specyfikacji kationowych emulsji asfaltowych  |
| 59. | PN-EN 14023    | Asfalty i lepiszcza asfaltowe – Zasady specyfikacji asfaltów modyfikowanych polimerami                                       |
| 60. | PN-EN 14188-1  | Wypełniacze złączy i zalewy – Część 1: Specyfikacja zalew na gorąco  |
| 61. | PN-EN 14188-2  | Wypełniacze złączy i zalewy – Część 2: Specyfikacja zalew na zimno   |
| 62. | PN-EN 22592    | Przetwory naftowe – Oznaczanie temperatury zapłonu i palenia – Pomiar metodą otwartego tygla Clevelanda                      |
| 63. | PN-EN ISO 2592 | Oznaczanie temperatury zapłonu i palenia – Metoda otwartego tygla Clevelanda   |

### 10.3. Wymagania techniczne (rekomendowane przez Ministra Infrastruktury)

- WT-1 Kruszywa 2008. Kruszywa do mieszanek mineralno-asfaltowych i powierzchniowych utrwaleń na drogach publicznych, Warszawa 2008
- WT-2 Nawierzchnie asfaltowe 2008. Nawierzchnie asfaltowe na drogach publicznych
- WT-3 Emulsje asfaltowe 2009. Kationowe emulsje asfaltowe na drogach publicznych

### 10.4. Inne dokumenty

- Rozporządzenie Ministra Transportu i Gospodarki Morskiej z dnia 2 marca 1999 r. w sprawie warunków technicznych, jakim powinny odpowiadać drogi publiczne i ich usytuowanie (Dz.U. nr 43, poz. 430)

Katalog typowych konstrukcji nawierzchni podatnych i półsztywnych. Generalna Dyrekcja Dróg Publicznych – Instytut Badawczy Dróg i Mostów, Warszawa 1997

## D.08.01.01. USTAWIENIE KRAWĘŻNIKÓW BETONOWYCH

### 1. WSTĘP

#### 1.1 Przedmiot Szczegółowej Specyfikacji Technicznej (SST)

Przedmiotem niniejszej Szczegółowej Specyfikacji Technicznej są wymagania dotyczące wykonania i odbioru robót związanych z ustawieniem krawężników betonowych na ławie betonowej w ramach realizacji zadania: Rozbudowa ulicy Krzywółka w Suwałkach.

#### 1.2 Zakres stosowania SST

Szczegółowa Specyfikacja Techniczna jest stosowana jako dokument przetargowy i kontraktowy przy zlecaniu i realizacji robót wymienionych w punkcie 1.1.

#### 1.3 Zakres robót objętych SST

Ustalenia zawarte w niniejszej specyfikacji dotyczą zasad prowadzenia robót związanych z wykonaniem:

- krawężników betonowych 20x30 na ławie betonowej z oporem;
- krawężników betonowych obniżonych 20x22 na ławie betonowej z oporem;

#### 1.4. Określenia podstawowe

- 1.4.1. **Krawężniki betonowe** – prefabrykowane belki betonowe ograniczające chodnik dla pieszych od jezdni,

**ROZBUDOWA ULICY KRZYWÓŁKA W SUWAŁKACH NA ODCINKU OD PĘTLI  
AUTOBUSOWEJ DO POSESJI PRZY UL. KRZYWÓŁKA 36**

**1.4.2.** Pozostałe określenia podane w niniejszej SST są zgodne z obowiązującymi odpowiednimi polskimi normami i z definicjami podanymi w OST D.00.00.00. „Wymagania ogólne” pkt. 1. □

**1.5. Ogólne wymagania dotyczące robót**

Ogólne wymagania dotyczące robót podano w OST D.00.00.00. „Wymagania ogólne” pkt.1.5.

**2. MATERIAŁY**

**2.1. Ogólne wymagania dotyczące materiałów**

Ogólne wymagania dotyczące materiałów podano w OST D.00.00.00. „Wymagania ogólne” pkt.2

**2.2. Materiały stosowane przy ustawieniu krawężników**

Materiałami stosowanymi przy ustawieniu krawężników wg zasad niniejszej SST są:

**2.2.1. Krawężniki betonowe**

Zgodnie z Dokumentacją Projektową należy stosować krawężniki betonowe o wymiarach 20x30 cm i 20x33 cm gatunku 1-go, które powinny być wykonane z betonu klasy C25/30.

Krawężniki powinny odpowiadać wymaganiom normy BN-80/6775-03/01 i BN-80/6775-03/04 oraz posiadać atest producenta dla każdej dostarczonej na budowę partii krawężników.

Beton użyty do produkcji elementów prefabrykowanych powinien spełniać następujące warunki:

- nasiąkliwość  $\leq 4\%$ ,
- ścieralność na tarczy *Boehme* – 3 mm,
- mrozoodporność, zgodnie z PN-88/B-06250 – stopień mrozoodporności F-150.

Powierzchnie krawężników powinny być gładkie, bez rowków, pęknięć i rys. Dopuszcza się drobne pory jako pozostałości po pęcherzykach powietrza i po wodzie., których głębokość nie może przekraczać 5 mm. Zacieranie elementów po wyjęciu ich z formy jest niedopuszczalne. Krawędzie styków montażowych powinny być bez szczyrb.

Dopuszczalne odchyłki wymiarów krawężników:

- na długości  $\pm 8$  mm,
- na szerokości i wysokości  $\pm 3$  mm.

Krawężniki należy składać w pozycji wbudowania. Składowanie krawężników powinno być takie, aby zabezpieczyć je przed uszkodzeniem mechanicznym i przed wpływem szkodliwych czynników zewnętrznych na beton.

**2.2.2. Beton na ławę**

Beton na ławę z oporem pod krawężnik powinien być klasy C12/15. Beton powinien być zaprojektowany zgodnie z PN-88/B-06250.

**2.2.3. Kruszywo do betonu**

Mieszanka kruszyw do betonu powinna odpowiadać wymaganiom PN-88/B-06250 i PN-86/B-06712.

**2.2.4. Cement**

Cement do betonu i podsypki cementowo-piaskowej powinien spełniać wymagania normy PN-88/B-30000. Cement stosowany do betonu oraz do zapraw cementowych powinien być cementem marki nie mniejszej niż „35”. Cement na podsypkę na podsypkę cementowo-piaskową powinien być marki nie mniejszej niż „25”. Przechowywanie cementu powinno spełniać wymagania BN-88/6731-08.

**2.2.5. Piasek**

Piasek na podsypkę cementowo-piaskową powinien odpowiadać wymaganiom normy PN-86/B-06712. Piasek do zaprawy powinien spełniać wymagania normy PN-79/B-06711.

**2.2.6. Woda**

Woda powinna odpowiadać wymaganiom normy PN-88/B-32250.

# ROZBUDOWA ULICY KRZYWÓŁKA W SUWAŁKACH NA ODCINKU OD PĘTLI AUTOBUSOWEJ DO POSESJI PRZY UL. KRZYWÓŁKA 36

## 2.2.7. Masa zalewowa

Masa zalewowa do wypełniania szczelin powinna odpowiadać wymaganiom BN-74/6771-04 lub posiadać aprobatę techniczną wydaną przez IBD i M.

## 3. SPRZĘT

### 3.1. Ogólne wymagania dotyczące sprzętu

Ogólne wymagania dotyczące sprzętu podano w OST D.00.00.00. „Wymagania ogólne” pkt.3

### 3.2. Sprzęt do ustawienia krawężników

Roboty wykonuje się ręcznie z zastosowaniem następującego sprzętu:

- betoniarek, do wytwarzania betonu i zapraw cementowych,
- wibratorów płytowych, ubijaków ręcznych lub mechanicznych,
- kleszcze brukarskie.

## 4. TRANSPORT

### 4.1. Ogólne wymagania dotyczące transportu

Ogólne wymagania dotyczące transportu podano w OST D.00.00.00. „Wymagania ogólne” pkt.4

### 4.2. Transport materiałów

#### 4.2.1. Transport krawężników

Krawężniki betonowe mogą być przewożone dowolnymi środkami transportu. Krawężniki należy układać na środkach transportowych w pozycji pionowej z nachyleniem w kierunku jazdy. Krawężniki powinny być zabezpieczone w czasie transportu, a górna warstwa nie powinna wystawać poza ściany środka transportowego więcej niż 1/3 wysokości tej warstwy.

#### 4.2.2. Transport kruszywa

Transport kruszywa powinien odbywać się w sposób przeciwdziałający jego zanieczyszczeniu i rozsegregowaniu. Podczas transportu, kruszywo powinno być zabezpieczone przed wysypywaniem.

#### 4.2.3. Transport cementu

Transport cementu powinien odpowiadać wymaganiom BN-88/B-6731-08.

## 5. WYKONANIE ROBÓT

### 5.1. Ogólne warunki wykonania robót

Ogólne zasady wykonywania robót podano w OST D.00.00.00. „Wymagania ogólne” pkt.5.

### 5.2. Zakres wykonania robót

#### 5.2.1. Roboty przygotowawcze

Przed przystąpieniem do ustawienia krawężników należy wytyczyć linię krawężnika ustawionego w pozycji pionowej zgodnie z zakresem określonym w Dokumentacji Projektowej.

#### 5.2.2. Wykop pod ławę

Wykop pod ławę należy wykonać zgodnie z Dokumentacją Projektową i normą PN-68/B-06050.

Wymiary wykopu powinny odpowiadać wymiarom ławy w planie z uwzględnieniem w szerokości dna wykopu konstrukcji nawierzchni szalunku dla ławy z oporem. Wskaźnik zagęszczenia dna wykopu pod ławę powinien wynosić co najmniej 0,97 według metody *Proctora*. Nadmiar gruntu należy wywieźć na odległość do 5 km.

#### 5.2.3. Wykonanie ławy pod krawężnik

Beton rozścielany w szalowaniu powinien być wyrównywany warstwami. Betonowanie ławy należy wykonywać zgodnie z wymaganiami PN-63/B-06251, stosując co 50 m szczeliny dylatacyjne wypełnione bitumiczną masą zalewową odpowiadającą wymaganiom pkt. 2.2.7.

#### 5.2.4. Ustawienie krawężników

Na wykonanej ławie betonowej należy ustawiać krawężnik na warstwie podsypki cementowo-piaskowej (1:4) o grubości 3 cm. Szerokość spoin nie powinna przekraczać 1 cm.

## ROZBUDOWA ULICY KRZYWÓŁKA W SUWAŁKACH NA ODCINKU OD PĘTLI AUTOBUSOWEJ DO POSESJI PRZY UL. KRZYWÓŁKA 36

Szczeliny między krawężnikami należy wypełniać zaprawą cementową wg PN-90/B-14501. Spoiny po ich wykonaniu należy pielęgnować wodą. Szczeliny krawężników przed zalaniem zaprawą należy oczyścić i zmyć wodą. Co 50 m ustawionego krawężnika należy zalewać szczeliny masą zalewową nad szczelinami dylatacyjnymi w ławach.

### **6. KONTROLA JAKOŚCI ROBÓT**

#### **6.1. Ogólne zasady kontroli jakości robót**

Ogólne zasady kontroli jakości robót podano w OST D.00.00.00. „Wymagania ogólne” pkt.6.

#### **6.2. Ocena jakości krawężników**

Ocenę prefabrykatów do wbudowania zgodnie z pkt. 2.2.1. należy wykonać zgodnie z ustaleniami PN-80/B-10021.

#### **6.3. Sprawdzenie koryta pod ławę**

Sprawdzenie wykonanych pod ławę wykopów polega na ocenie:

- wskaźnika zagęszczenia gruntu w dnie wykopu, z tolerancją  $\pm 2\%$  w stosunku do wymaganego,
- szerokość dna wykopu, z tolerancją  $\pm 2$  cm.

#### **6.4. Sprawdzenie wykonania ławy**

Sprawdzeniu podlega:

- zgodność profilu podłużnego górnej powierzchni ławy z dokumentacją – dopuszczalna tolerancja  $\pm 1$  cm na każde 100 m ławy,
- wysokość (grubość) ławy z tolerancją  $\pm 10\%$  wysokości projektowanej ( w 2 punktach na 100m),
- szerokość górnej powierzchni ławy z tolerancją  $\pm 20\%$  szerokości projektowanej (w 2 punktach na 100 m)
- równość górnej powierzchni ławy ( w 2 punktach na 100 m) – tolerancja przeswitu  $\leq 1$  cm przy przyłożeniu łaty 3-metrowej,
- odchylenie linii ławy od projektowanego kierunku – z tolerancją  $\pm 2$  cm na 100 m wykonanej ławy.

#### **6.5. Sprawdzenie ustawienia krawężnika**

Sprawdzeniu podlega:

- odchylenie linii krawężników w planie – max. Odchylenie może wynosić 1 cm (na każde 100 m ławy),
- odchylenie niwelety - max.  $\pm 1$  cm (na każde 100 m),
- równość górnej powierzchni krawężników – tolerancja przeswitu pod ławą  $\leq 1$  cm przy przyłożeniu łaty 3-metrowej (w 2 punktach na 100 m),
- dokładność wypełnienia spoin – wymagane wypełnienie całkowite (na każde 10 m).

### **7. OBMIAR ROBÓT**

#### **7.1. Ogólne zasady obmiaru robót**

Ogólne zasady obmiaru robót podano w OST D.00.00.00. „Wymagania ogólne” pkt.7.

#### **7.2. Jednostka obmiarowa**

Jednostką obmiarową jest 1m (metr) ustawionego krawężnika.

### **8. ODBIÓR ROBÓT**

#### **8.1. Ogólne zasady odbioru robót podano w OST D.00.00.00. „Wymagania ogólne” pkt. 8**

#### **8.2. Odbiór robót zanikających i ulegających zakryciu**

Odbiorowi robót zanikających i ulegających zakryciu podlegają:

- wykonanie koryta pod ławę z oporem lub bez,
- wykonanie ławy z oporem,
- wykonanie podsypki,

ROZBUDOWA ULICY KRZYWÓŁKA W SUWAŁKACH NA ODCINKU OD PĘTLI  
AUTOBUSOWEJ DO POSESJI PRZY UL. KRZYWÓŁKA 36

- wykonanie szalunków pod krawężnik wylewany na mokro.

## **9. PODSTAWA PŁATNOŚCI**

### **9.1. Ogólne ustalenia dotyczące podstawy płatności**

Ogólne ustalenia dotyczące podstawy płatności podano w OST D.00.00.00. „Wymagania ogólne” pkt.9.

### **9.2. Cena jednostki obmiarowej:**

Cena 1 m wykonanego krawężnika betonowego obejmuje:

- prace pomiarowe i oznakowanie robót,
- wykonanie wykopu pod ławę z oporem lub bez i wywóz nadmiaru gruntu,
- ustawienie szalunku,
- dostarczenie materiałów,
- wykonanie ławy, pielęgnacja betonu i rozbiórka szalunku,
- ustawienie krawężników na podsypce cementowo-piaskowej na ławie,
- zaspoinowanie krawężników zaprawą i pielęgnacja wodą spoin,
- wypełnienie szczelin masą zalewową,
- zasypanie zewnętrznej ściany gruntem i ubicie,
- uporządkowanie terenu,
- przeprowadzenie wymaganych badań i pomiarów,
- przeprowadzenie pomiarów geodezyjnych i uporządkowanie terenu.

## **10. PRZEPISY ZWIĄZANE**

### **10.1. Normy.**

1. PN-88/B-06250      Beton zwykły.
2. PN-86/B-06712      Kruszywo mineralne do betonu.
3. PN-88/B-30000 Cement portlandzki.
4. PN-88/B-32250 Materiały budowlane. Woda do betonów i zapraw.
5. PN-58/C-96177      Lepik asfaltowy bez wypełniaczy stosowany na gorąco.
6. PN-80/B-10021      Prefabrykaty budowlane z betonu. Metody pomiaru cech geometr.
7. PN-63/B-06251      Roboty betonowe i żelbetowe. Wymagania techniczne.
8. PN-90/B-14501      Zaprawy budowlane zwykłe.
9. BN-80/6775-03/01 Prefabrykaty budowlane z betonu. Elementy nawierzchni dróg i ulic parkingów i torowisk tramwajowych. Wspólne wymagania i badania
10. BN-80/6775-03/04 Prefabrykaty budowlane z betonu. Elementy nawierzchni dróg i ulic parkingów i torowisk tramwajowych. Krawężniki i obrzeża.

### **10.2. Inne dokumenty**

Katalog Powtarzalnych Elementów Drogowych (KPED) – Transprojekt – Warszawa, 1979 i 1982r.

## **D.08.03.01. OBRZEŻA BETONOWE**

### **1. WSTĘP**

#### **1.1. Przedmiot Szczegółowej Specyfikacji Technicznej (SST)**

Przedmiotem niniejszej Szczegółowej Specyfikacji Technicznej są wymagania dotyczące wykonania i odbioru robót związanych z ustawieniem obrzeży betonowych w ramach realizacji zadania: Rozbudowa ulicy Krzywółka w Suwałkach.

#### **1.2. Zakres stosowania SST**

Specyfikacja Techniczna jest stosowana jako dokument przetargowy i kontraktowy przy zlecaniu i realizacji robót wymienionych w punkcie 1.1.

# ROZBUDOWA ULICY KRZYWÓŁKA W SUWAŁKACH NA ODCINKU OD PĘTLI AUTOBUSOWEJ DO POSESJI PRZY UL. KRZYWÓŁKA 36

## 1.3. Zakres robót objętych SST

Ustalenia zawarte w niniejszej specyfikacji dotyczą zasad prowadzenia robót związanych z ustawieniem obrzeży betonowych 8x30 na ławie betonowej. Obrzeża 8x30 należy ustawić jako zabezpieczenie chodników od strony trawników i drogi rowerowej od strony chodnika i zjazdu.

## 1.4. Określenia podstawowe

**1.4.3.** Obrzeże betonowe – prefabrykowane elementy betonowe rozgraniczające jednostronnie lub dwustronnie ciągi komunikacyjne od terenów nie przeznaczonych dla komunikacji.

**1.4.4.** Pozostałe określenia podane w niniejszej SST są zgodne z obowiązującymi odpowiednimi polskimi normami i z definicjami podanymi w SST D.00.00.00. „Wymagania ogólne” pkt1. □

## 1.5. Ogólne wymagania dotyczące robót

Ogólne wymagania dotyczące robót podano w SST D.00.00.00. „Wymagania ogólne” pkt.1.5.

## 2. MATERIAŁY

### 2.2. Ogólne wymagania dotyczące materiałów

Ogólne wymagania dotyczące materiałów podano w SST D.00.00.00. „Wymagania ogólne” pkt.2

### 2.3. Materiały stosowane przy ustawieniu obrzeży

Materiałami stosowanymi przy ustawieniu obrzeży wg zasad niniejszej SST są:

#### 2.3.1. Obrzeża betonowe

Obrzeża betonowe powinny być gatunku I-G1 i wymiarach 8x30 cm .

Beton do obrzeży musi spełniać następujące wymagania PN-88/B-06250:

- nasiąkliwość  $\leq 5\%$ ,
- beton klasy B-25,
- przepuszczalność wody – stopień wodoszczelności co najmniej W8,
- mrozoodporność, zgodnie z – stopień mrozoodporności F-150.

Powierzchnie obrzeży powinny być gładkie, bez rowków, pęknięć i rys. Dopuszcza się drobne pory jako pozostałości po pęcherzykach powietrza i po wodzie., których głębokość nie może przekraczać 5 mm. Zacieranie elementów po wyjęciu ich z formy jest niedopuszczalne. Krawędzie styków montażowych powinny być bez szczerb.

Dopuszczalne wady i uszkodzenia powierzchni i krawędzi elementów nie powinny przekraczać wartości podanych w tablicy Nr 1.

Do partii obrzeży sprowadzonej przez Wykonawcę dołączone powinno być świadectwo dopuszczenia lub inny dokument potwierdzający jej jakość na podstawie przeprowadzonych badań.

Do badań należy wybrać 8 sztuk obrzeży. Sprawdzenie wyglądu zewnętrznego należy przeprowadzić na podstawie oględzin elementu przez pomiar i policzenie uszkodzeń występujących na powierzchni i krawędziach elementu. Pomiar długości i głębokości uszkodzeń należy wykonać za pomocą przymiaru stalowego lub suwmiarki z dokładnością do 1 mm, zgodnie z PN-80/B-1002. Sprawdzenie kształtu i wymiarów elementów należy przeprowadzać z dokładnością do 1 mm przy użyciu suwmiarki oraz przymiaru stalowego lub taśmy. W razie wystąpienia wątpliwości Kierownik Projektu może zmienić sposób pobierania próbek lub poszerzyć zakres kontroli obrzeży o inny rodzaj badań, które Wykonawca wykona na swój koszt.

*Tablica 1. Dopuszczalne wady i uszkodzenia obrzeży*

Rodzaje wad i uszkodzeń		Dopuszczalna wielkość wad i uszkodzeń
		Gatunek 1
1	2	4
Elementy betonowe	Wklęsłość lub wypukłość powierzchni, obrzeży w mm	2
	Szczerby i uszkodzenia krawędzi i naroży	Ograniczających powierzchnie górne (ścieralne) mm Niedopuszczalne

**ROZBUDOWA ULICY KRZYWÓŁKA W SUWAŁKACH NA ODCINKU OD PĘTLI  
AUTOBUSOWEJ DO POSESJI PRZY UL. KRZYWÓŁKA 36**

		<b>Ograniczających pozostałe powierzchnie:</b>	
		<b>Liczba max</b>	<b>2</b>
		<b>Długość, mm, max</b>	<b>20</b>
		<b>Głębokość, mm, max</b>	<b>6</b>

### **2.3.2. Cement**

Cement do betonu i podsypki cementowo-piaskowej powinien spełniać wymagania normy PN-88/B-30000. Cement stosowany do betonu oraz do zapraw cementowych powinien być cementem marki nie mniejszej niż „35”. Cement na podsypkę na podsypkę cementowo-piaskową powinien być marki nie mniejszej niż „25”.

Przechowywanie cementu powinno spełniać wymagania BN-88/6731-08.

### **2.3.3. Piasek**

Piasek na podsypkę cementowo-piaskową powinien odpowiadać wymaganiom normy PN-86/B-06712.

Piasek do zaprawy powinien spełniać wymagania normy PN-79/B-06711.

### **2.3.4. Woda**

Woda powinna odpowiadać wymaganiom normy PN-88/B-32250.

## **3. SPRZĘT**

### **3.2. Ogólne wymagania dotyczące sprzętu**

Ogólne wymagania dotyczące sprzętu podano w SST D.00.00.00. „Wymagania ogólne” pkt.3

## **4. TRANSPORT**

### **4.2. Ogólne wymagania dotyczące transportu**

Ogólne wymagania dotyczące transportu podano w SST D.00.00.00. „Wymagania ogólne” pkt.4

### **4.3. Transport materiałów**

#### **4.2.1. Transport obrzeży**

Obrzeża betonowe mogą być przewożone dowolnymi środkami transportu. Obrzeża należy układać na środkach transportowych w pozycji pionowej z nachyleniem w kierunku jazdy. Obrzeża powinny być zabezpieczone w czasie transportu, a górna warstwa nie powinna wystawać poza ściany środka transportowego więcej niż 1/3 wysokości tej warstwy.

#### **4.2.2. Transport kruszywa**

Transport kruszywa powinien odbywać się w sposób przeciwdziałający jego zanieczyszczeniu i rozsegregowaniu. Podczas transportu, kruszywo powinno być zabezpieczone przed wysypywaniem.

#### **4.2.3. Transport cementu**

Transport cementu powinien odpowiadać wymaganiom BN-88/B-6731-08.

## **5. WYKONANIE ROBÓT**

### **5.1. Ogólne warunki wykonania robót**

Ogólne zasady wykonywania robót podano w SST D.00.00.00. „Wymagania ogólne” pkt.5.

### **5.2. Zakres wykonania robót**

#### **5.2.1. Roboty przygotowawcze**

Przed przystąpieniem do ustawienia obrzeży należy wytyczyć linię obrzeża ustawionego w pozycji pionowej zgodnie z zakresem określonym w Dokumentacji Projektowej.

#### **5.2.2. Wykop koryta pod ławę**



# ROZBUDOWA ULICY KRZYWÓŁKA W SUWAŁKACH NA ODCINKU OD PĘTLI AUTOBUSOWEJ DO POSESJI PRZY UL. KRZYWÓŁKA 36

Wykop pod ławę należy wykonać zgodnie z Dokumentacją Projektową i normą PN-68/B-06050.

## 5.2.3. Ustawienie obrzeży

Obrzeża ustawiać należy na podsypce cementowo-piaskowej o grubości 3 cm po zagęszczeniu. Wysokość obrzeży nad nawierzchnią od strony ciągu komunikacyjnego powinny wynosić 3÷6 cm. Niweleta obrzeży powinna być zgodna z projektowaną niweletą ciągu komunikacyjnego. Tylne ściany obrzeży powinny być po ustawieniu obsypane piaskiem, żwirem lub miejscowym gruntem przepuszczalnym. Materiał, którym zostanie obsypane tylne ściany obrzeży należy ubić. Spoiny nie powinny przekraczać szerokości 1 cm. Spoiny przed zalaniem należy oczyścić i zmyć wodą. Spoiny muszą być wypełnione całkowicie na pełną głębokość.

## 6. KONTROLA JAKOŚCI ROBÓT

### 6.2. Ogólne zasady kontroli jakości robót

Ogólne zasady kontroli jakości robót podano w SST D.00.00.00. „Wymagania ogólne” pkt.6.

### 6.3. Kontrola przed przystąpieniem do robót

Przed przystąpieniem do wykonania robót Wykonawca powinien sprawdzić sprawność sprzętu, środków transportu, zasoby sprowadzonych materiałów oraz inne czynniki zapewniające możliwość prowadzenia robót zgodnie z PZJ.

### 6.4. Ocena jakości obrzeży

Ocenę prefabrykatów do wbudowania zgodnie z pkt. 2.2.1. należy wykonać zgodnie z ustaleniami PN-80/B-10021.

### 6.5. Kontrola w czasie wykonywania robót

W czasie wykonywania robót Wykonawca powinien prowadzić bieżące kontrole wszystkich asortymentów robót, składających się na ogólny element. Kontrola obejmować powinna zgodność wykonywanych robót z Dokumentacją Projektową, ustaleniami zawartymi w punkcie 5 niniejszej SST „Wykonanie robót” oraz w zakresie rodzaju badań i tolerancji wykonania robót.

### 6.6. Dopuszczalne odchylenia

Dopuszczalne odchylenia profilu podłużnego obrzeży nie mogą przekraczać  $\pm 1$  cm. Dopuszczalne odchylenia linii obrzeży od projektowanego kierunku nie może wynosić więcej niż  $\pm 1$  cm.

## 7. OBMIAR ROBÓT

### 7.2. Ogólne zasady obmiaru robót

Ogólne zasady obmiaru robót podano w SST D.00.00.00. „Wymagania ogólne” pkt.7

Roboty uznaje się za wykonane zgodnie z Dokumentacją Projektową, SST i wymaganiami Inżyniera Kontraktu, jeżeli wszystkie pomiary i badania, z zachowaniem tolerancji wg pkt. 6, dały wyniki pozytywne.

### 7.3. Jednostka obmiarowa

Jednostką obmiarową jest 1m (metr) ustawionego obrzeża.

## 8. ODBIÓR ROBÓT

### 8.2. Ogólne zasady odbioru robót podano w SST D.00.00.00. „Wymagania ogólne” pkt. 8

### 8.3. Odbiór robót zanikających i ulegających zakryciu

Odbiorowi robót zanikających i ulegających zakryciu podlegają:

- wykonanie koryta,
- wykonanie podsypki.

## 9. Podstawa płatności

### 9.1. Ogólne ustalenia dotyczące podstawy płatności

Ogólne ustalenia dotyczące podstawy płatności podano w SST D.00.00.00. „Wymagania ogólne” pkt.9

### 9.2. Cena jednostki obmiarowej:

Cena 1 m ustawionego obrzeża betonowego obejmuje:

- prace pomiarowe i roboty przygotowawcze,
- oznakowanie robót,
- wykonanie koryta wraz z wywiezieniem nadmiaru gruntu,

## ROZBUDOWA ULICY KRZYWÓŁKA W SUWAŁKACH NA ODCINKU OD PĘTLI AUTOBUSOWEJ DO POSESJI PRZY UL. KRZYWÓŁKA 36

- dostarczenie materiałów,
- rozścielenie i ubicie podsypki,
- ustawienie obrzeży,
- wypełnienie spoin,
- zasypanie zewnętrznej ściany gruntem i ubicie,
- uporządkowanie terenu,
- przeprowadzenie wymaganych badań i pomiarów,
- przeprowadzenie pomiarów geodezyjnych powykonawczych.

### **10. PRZEPISY ZWIĄZANE**

#### **10.2. Normy.**

1. PN-88/B-06250           Beton zwykły.
2. PN-86/B-06712           Kruszywo mineralne do betonu.
3. PN-88/B-30000   Cement portlandzki.
4. PN-88/B-32250   Materiały budowlane. Woda do betonów i zapraw.
5. PN-80/B-10021       Prefabrykaty budowlane z betonu. Metody pomiaru cech geometr.
6. BN-80/6775-03/01 Prefabrykaty budowlane z betonu. Elementy nawierzchni dróg  
i ulic parkingów i torowisk tramwajowych. Wspólne wymagania  
i badania
7. BN-80/6775-03/04   Prefabrykaty budowlane z betonu. Elementy nawierzchni dróg  
i ulic parkingów i torowisk tramwajowych. Krawężniki i obrzeża.

#### **10.3. Inne dokumenty**

Katalog Powtarzalnych Elementów Drogowych (KPED) – Transprojekt – Warszawa, 1979 i 1982r.

## **D.07.02.01 OZNAKOWANIE PIONOWE.**

### **1. WSTĘP**

#### **1.1. Przedmiot ST**

Przedmiotem niniejszej specyfikacji technicznej wykonania i odbioru robot budowlanych (STWiORB) są wymagania szczegółowe dotyczące wykonania oznakowania pionowego w ramach realizacji zadania: Rozbudowa ulicy Krzywółka w Suwałkach.

#### **1.2. Zakres stosowania ST**

Szczegółowa specyfikacja techniczna (STWiORB) jest stosowana jako dokument przetargowy i kontraktowy przy zlecaniu i realizacji robot wymienionych w pkt. 1.1.

#### **1.3. Zakres robót objętych SST**

Ustalenia zawarte w niniejszej specyfikacji dotyczą zasad prowadzenia robót związanych z wykonaniem i odbiorem oznakowania pionowego stosowanego na drogach, w postaci :

- znaków ostrzegawczych,
- znaków zakazu i nakazu,
- znaków informacyjnych, kierunku, miejscowości i znaków uzupełniających.

#### **1.4. Określenia podstawowe**

**1.4.1. Znak pionowy** – znak wykonany w postaci tarczy lub tablicy z napisami albo symbolami, zwykle umieszczony na konstrukcji wsporczej.

**1.4.2. Tarcza znaku** – element konstrukcyjny, na powierzchni którego umieszczana jest treść znaku. Tarcza może być wykonana z różnych materiałów (stal, aluminium, tworzywa syntetyczne itp.) – jako jednolita lub składana.

**1.4.3. Lico znaku** – przednia część znaku, służąca do podania treści znaku. Lico znaku może być wykonane jako malowane lub oklejane ( folią odblaskową lub nie odblaskową ).

## ROZBUDOWA ULICY KRZYWÓŁKA W SUWAŁKACH NA ODCINKU OD PĘTLI AUTOBUSOWEJ DO POSESJI PRZY UL. KRZYWÓŁKA 36

W przypadkach szczególnych ( znak z przejrzystych tworzyw syntetycznych ) lico znaku może być zatopione w tarczy znaku.

**1.4.4. Znak drogowy nie odblaskowy** – znak, którego lico wykonane jest z materiałów zwykłych ( lico nie wykazuje właściwości odblaskowych ).

**1.4.5. Znak drogowy odblaskowy** – znak, którego lico wykazuje właściwości odblaskowe ( wykonane jest z materiału o odbiciu powrotnym – współdrożnym )

**1.4.6. Konstrukcja wsporcza znaku** – słup ( słupy ), wysięgnik, wspornik itp., na którym zamocowana jest tarcza, wraz z elementami służącymi do przymocowania tarczy ( śruby, zaciski itp. ).

**1.4.7. Znak drogowy prześwietlany** – znak, w którym wewnętrzne źródło światła jest umieszczone pod przejrzystym licem znaku.

**1.4.8. Znak drogowy oświetlany** – znak, którego lico jest oświetlane źródłem światła umieszczonym na zewnątrz znaku.

**1.4.9. Znak nowy** – znak użytkowany ( ustawiony na drodze ) lub magazynowany w okresie do 3 miesięcy od daty produkcji.

**1.4.10. Znak użytkowany** – znak ustawiony na drodze lub magazynowany przez okres dłuższy niż 3 miesiące od daty produkcji.

**1.4.11. Pozostałe określenia podstawowe** są zgodne z obowiązującymi, odpowiednimi polskimi normami i z definicjami podanymi w ST D-M-00.00.00 „Wymagania ogólne” pkt. 1.4.

### **1.5. Ogólne wymagania dotyczące robót**

Ogólne wymagania dotyczące robót podano w ST D.00.00.00 „Wymagania ogólne” pkt. 1.5.

## **2. MATERIAŁY**

### **2.1. Ogólne wymagania dotyczące materiałów**

Ogólne wymagania dotyczące materiałów, ich pozyskania i składowania podano w ST D.00.00.00 „Wymagania ogólne” pkt. 2.

### **2.2. Aprobata techniczna dla materiałów**

Każdy materiał do wykonania pionowego znaku drogowego, na który nie ma normy, musi posiadać aprobatę techniczną wydaną przez uprawnioną jednostkę. Znaki drogowe powinny mieć certyfikat bezpieczeństwa ( znak „B” ) nadany przez uprawnioną jednostkę. Znaki drogowe powinny mieć certyfikat bezpieczeństwa ( znak „B” ) nadany przez uprawnioną jednostkę.

### **2.3. Materiały stosowane do fundamentów znaków**

Fundamenty dla zamocowania konstrukcji wsporczych znaków mogą być wykonywane jako:

- prefabrykaty betonowe,
- z betonu wykonywanego „na mokro”,
- z betonu zbrojonego,
- inne rozwiązania zaakceptowane przez Inżyniera.

Klasa betonu powinna być zgodna z dokumentacją projektową. Beton powinien odpowiadać wymaganiom PN-B-19701.

#### **2.3.1. Cement**

Cement stosowany do betonu powinien być cementem portlandzkim klasy 32,5, odpowiadający wymaganiom PN-B-19701.

#### **2.3.2. Kruszywo**

Kruszywo stosowane do betonu powinno odpowiadać wymaganiom PN-B-06712. Zaleca się stosowanie kruszywa o marce nie niższej niż klasa betonu.

#### **2.3.3. Woda**

Woda do betonu powinna być „odmiany 1”, zgodnie z wymaganiami normy PN-B-32250.

#### **2.3.4. Domieszki chemiczne**

## ROZBUDOWA ULICY KRZYWÓŁKA W SUWAŁKACH NA ODCINKU OD PĘTLI AUTOBUSOWEJ DO POSESJI PRZY UL. KRZYWÓŁKA 36

Domieszki chemiczne do betonu powinny być stosowane jeśli przewiduje je dokumentacja projektowa, SST lub wskazania Inżyniera. Domieszki chemiczne powinny odpowiadać wymaganiom PN-B-23010.

W betonie nie zbrojonym zaleca się stosować domieszki napowietrzające, a w betonie zbrojonym dodatkowo domieszki uplastyczniające lub upłynniające.

### 2.3.5. Pręty zbrojenia

Pręty zbrojenia w fundamentach z betonu zbrojonego powinny odpowiadać wymaganiom PN-B-06251.

## 2.4. Konstrukcje wsporcze

### 2.4.1. Ogólne charakterystyki konstrukcji

Konstrukcje wsporcze znaków pionowych należy wykonać zgodnie z dokumentacją projektową i SST, a w przypadku braku wystarczających ustaleń, zgodnie z propozycją Wykonawcy zaakceptowaną przez Inżyniera.

Konstrukcje wsporcze można wykonać z ocynkowanych rur lub kątowników względnie innych kształtowników, zaakceptowanych przez Inżyniera.

Wymiary i najważniejsze charakterystyki elementów konstrukcji wsporczej z rur i kątowników podano w tablicy 1 i 2.

*Tablica 1. Rury stalowe okrągłe bez szwu walcowane na gorąco wg PN-H-74219*

Średnica zewnętrzna mm	Grubość ścianki mm	Masa 1 m kg/m	Dopuszczalne odchyłki	
			Średnicy zewnętrznej	grubość ścianki
44,5	od 2,6 do 11,0	od 2,69 do 9,09	± 1,25 %	± 15 %
48,3	od 2,6 do 11,0	od 2,93 do 10,01		
51,0	od 2,6 do 12,5	od 3,10 do 11,90		
54,0	od 2,6 do 14,2	od 3,30 do 13,90		
57,0	od 2,9 do 14,2	od 3,87 do 15,00		
60,3	od 2,9 do 14,2	od 4,11 do 16,10		
63,5	od 2,9 do 16,0	od 4,33 do 18,70		
70,0	od 2,9 do 16,0	od 4,80 do 21,30		
76,1	od 2,9 do 20,0	od 5,24 do 27,70		
82,5	od 3,2 do 20,0	od 6,26 do 30,80		
88,9	od 3,2 do 34,0	od 6,76 do 34,00		
101,6	od 3,6 do 20,0	od 8,70 do 40,20		
102,0	od 4,0 do 12,0	od 9,67 do 26,60		
108,0	od 3,6 do 20,0	od 9,27 do 43,40		
114,0	od 4,0 do 14,0	od 10,9 do 34,50		
114,3	od 3,6 do 20,0	od 9,83 do 46,50		
121,0	od 4,0 do 16,0	od 11,5 do 41,40		

*Tablica 2. Kątowniki równoramienne wg PN-H-93401*

Wymiary ramion mm	Grubość ramienia mm	Masa 1 m kątownika kg/m	Dopuszczalne odchyłki	
			długość ramienia	grubość ramion
40 x 40	od 4 do 5	od 2,42 do 2,97	± 1	± 0,4
45 x 45	od 4 do 5	od 2,74 do 3,38	± 1	± 0,4
50 x 50	od 4 do 6	od 3,06 do 4,47	± 1,5	± 0,5
60 x 60	od 5 do 8	od 4,57 do 7,09	± 1,5	± 0,5
65 x 65	od 6 do 9	od 5,91 do 8,62	± 1,5	± 0,5
75 x 75	od 5 do 9	od 5,76 do 10,00	± 1,5	± 0,5
80 x 80	od 6 do 10	od 7,34 do 11,90	± 1,5	± 0,5
90 x 90	od 6 do 11	od 8,30 do 14,70	± 1,5	± 0,5
100 x 100	od 8 do 12	od 12,20 do 17,80	± 2	± 0,6

## ROZBUDOWA ULICY KRZYWÓŁKA W SUWAŁKACH NA ODCINKU OD PĘTLI AUTOBUSOWEJ DO POSESJI PRZY UL. KRZYWÓŁKA 36

### 2.4.2. Rury

Rury powinny odpowiadać wymaganiom PN-H-74219, PN-H-74220 lub innej normy zaakceptowanej przez Inżyniera.

Powierzchnia zewnętrzna i wewnętrzna rur nie powinna wykazywać wad w postaci łusek, pęknięć, zwalcowań i naderwań. Dopuszczalne są nieznaczne nierówności, pojedyncze rysy wynikające z procesu wytwarzania, mieszczące się w granicach dopuszczalnych odchyłek wymiarowych.

Końce rur powinny być obcięte równo i prostopadłe do osi rury.

Pożądane jest, aby rury były dostarczane o długościach:

- dokładnych, zgodnych z zamówieniem; z dopuszczalną odchyłką  $\pm 10$  mm,
- wielokrotnych w stosunku do zamówionych długości dokładnych poniżej 3 m z nadstatkiem 5 mm na każde cięcie i z dopuszczalną odchyłką dla całej długości wielokrotnej, jak dla długości dokładnych.

Rury powinny być proste. Dopuszczalna miejscowa krzywizna nie powinna przekraczać 1,5 mm na 1 m długości rury.

Rury powinny być wykonane ze stali w gatunkach dopuszczonych przez normy ( np. R 55, R 65, 18G2A): PN-H-84023-07, PN-H-84018, PN-H-84019, PN-H-84030-02 lub inne normy.

Do ocynkowania rur stosuje się gatunek cynku Raf według PN-H-82200.

Rury powinny być dostarczone bez opakowania w wiązkach lub luzem względnie w opakowaniu uzgodnionym z Zamawiającym.

Rury powinny być cechowane indywidualnie ( dotyczy średnic 31,8 mm i większych i grubości ścianek 3,2 mm i większych ) lub na przywieszkach metalowych (dotyczy średnic i grubości mniejszych od wyżej wymienionych). Cechowanie na rurze lub przywieszce powinno co najmniej obejmować: znak wytwórcy, znak stali i numer wytopu.

### 2.4.3. Kształtowniki

Kształtowniki powinny odpowiadać wymaganiom PN-H-93010. Powierzchnia kształtownika powinna być charakterystyczna dla procesu walcowania i wolna od wad jak widoczne łuski, pęknięcia, zwalcowania i naderwania. Dopuszczalne są usunięte wady przez szlifowanie lub dłutowanie z tym, że obrobiona powierzchnia powinna mieć łagodne wycięcia i zaokrąglone brzegi, a grubość kształtownika nie może zmniejszyć się poza dopuszczalną dolną odchyłkę wymiarową dla kształtownika.

Kształtowniki powinny być obcięte prostopadłe do osi wzdłużnej kształtownika. Powierzchnia końców kształtownika nie powinna wykazywać rzadziżn, rozwarstwień pęknięć i śladów jamy skurczowej widocznych nie uzbrojonym okiem.

Kształtowniki powinny być ze stali St3W lub St4W oraz mieć własności mechaniczne według PN-H-84020 – tablica 3 lub innej uzgodnionej stali i normy pomiędzy Zamawiającym i wytwórcą.

Kształtowniki mogą być dostarczone luzem lub w wiązkach z tym, że kształtowniki o masie do 25 kg/m dostarcza się tylko w wiązkach.

*Tablica 3. Podstawowe własności kształtowników według PN-H-84020*

Stal	Granica plastyczności, MPa, minimum dla wyrobów o grubości lub średnicy, w mm						Wytrzymałość na rozciąganie MPa, dla wyrobów o grub. lub śred. w mm	
	do 40	od 40 do 65	od 65 do 80	od 80 do 100	od 100 do 150	od 150 do 200	do 100	od 100 do 200
St3W	225	215	205	205	195	185	od 360 do 490	od 340 do 490
St4W	265	255	245	235	225	215	od 420 do 550	od 400 do 550

### 2.4.4. Elektrody lub drut spawalniczy

Jeśli dokumentacja projektowa, SST lub Inżynier przewiduje wykonanie spawanych połączeń elementów, to elektroda powinna spełniać wymagania BN-82/4131-03 lub PN-M-69430, względnie innej uzgodnionej normy, a drut spawalniczy powinien spełniać wymagania PN-M-69420, odpowiednio dla spawania gazowego acetylenowo-tlenowego lub innego zaakceptowanego przez Inżyniera.

## ROZBUDOWA ULICY KRZYWÓŁKA W SUWAŁKACH NA ODCINKU OD PĘTLI AUTOBUSOWEJ DO POSESJI PRZY UL. KRZYWÓŁKA 36

Średnica elektrody lub drutu powinna wynosić połowę grubości elementów łączonych lub 6 do 8 mm, gdy elementy łączone są grubsze niż 15 mm.

Powierzchnia elektrody lub drutu powinna być czysta i gładka, bez rdzy, zgorzeliny, brudu lub smarów. Do każdej partii elektrod lub drutów wytwórca powinien dostarczyć zaświadczenie, w którym podane są następujące wyniki badań: oględziny zewnętrzne, sprawdzenie wymiarów, sprawdzenie pakowania oraz stwierdzenie zgodności własności elektrod lub drutów z normą.

Elektrody, druty i pręty powinny być przechowywane w suchych pomieszczeniach wolnych od czynników wywołujących korozję.

### 2.4.5 Powłoki metalizacyjne cynkowe

W przypadku zastosowania powłoki metalizacyjnej cynkowanej na konstrukcjach stalowych, powinna ona być z cynku o czystości nie mniejszej niż 99,5 % i odpowiadać wymaganiom BN-89/1076-02. Minimalna grubość powłoki cynkowej powinna być zgodna z wymaganiami tablicy 4.

Powierzchnia powłoki powinna być jednorodna pod względem ziarnistości. Nie może ona wykazywać widocznych wad jak rysy, pęknięcia, pęcherze lub odstawanie powłoki od podłoża.

*Tablica 4. Minimalna grubość powłoki metalizacyjnej cynkowej narażonej na działanie korozji atmosferycznej według BN-89/1076-02*

<b>Agresywność korozyjna</b> atmosfery  <b>według PN-H-04651</b>	Minimalna grubość powłoki, $\mu\text{m}$ , przy wymaganej trwałości w latach	
	10	20
Umiarkowana	120	160
Ciężka	160 M	200 M
M – powłoka pokryta dwoma lub większą liczbą warstw powłoki malarskiej		

### 2.4.6. Gwarancja producenta lub dostawcy na konstrukcję wsporczą

Producent lub dostawca każdej konstrukcji wsporczej, a w przypadku znaków umieszczonych na innych obiektach lub konstrukcjach (wiadukty nad drogą, kładki dla pieszych, słupy latarni itp.), także elementów służących do zamocowania znaków na tym obiekcie lub konstrukcji, obowiązany jest do wydania gwarancji na okres trwałości znaku uzgodniony z odbiorcą. Przedmiotem gwarancji są właściwości techniczne konstrukcji wsporczej lub elementów mocujących oraz trwałości zabezpieczenia przeciwkorozyjnego.

W przypadku słupków znaków pionowych ostrzegawczych, zakazu, nakazu i informacyjnych o standardowych wymiarach oraz w przypadku elementów, służących do zamocowania znaków do innych obiektów lub konstrukcji – gwarancja może być wydana dla partii dostawy. W przypadku konstrukcji wsporczej dla znaków drogowych bramowych i wysięgnikowych gwarancja jest wystawiona indywidualnie dla każdej konstrukcji wsporczej.

## 2.5. Tarcza znaku

### 2.5.1 Trwałość materiałów na wpływy zewnętrzne

Materiały użyte na lico i tarczę znaku oraz połączenie lica znaku z tarczą znaku, a także sposób wykończenia znaku, muszą wykazywać pełną odporność na oddziaływanie światła, zmian temperatury, wpływy atmosferyczne i występujące w normalnych warunkach oddziaływanie chemiczne ( w tym korozję elektrochemiczną ) – przez cały czas trwałości znaku, określony przez wytwórcę lub dostawcę.

### 2.5.2 Warunki gwarancyjne producenta lub dostawcy znaku

Producent lub dostawca znaku obowiązany jest przy dostawie określić, uzgodnioną z odbiorcą, trwałość znaku oraz warunki gwarancyjne dla znaku, a także udostępnić na życzenie odbiorcy:

- instrukcję montażu znaku,
- dane szczegółowe o ewentualnych ograniczeniach w stosowaniu znaku,
- instrukcję utrzymania znaku.

### 2.5.3. Materiały do wykonywania tarczy znaku

Materiałami stosowanymi do wykonania tarczy znaku drogowego są:

## ROZBUDOWA ULICY KRZYWÓŁKA W SUWAŁKACH NA ODCINKU OD PĘTLI AUTOBUSOWEJ DO POSESJI PRZY UL. KRZYWÓŁKA 36

- blacha stalowa,
- blacha z aluminium lub stopów z aluminium,
- inne materiały, np. sklejka wodoodporna, tworzywa syntetyczne, pod warunkiem uzyskania przez producenta aprobaty technicznej.

### **2.5.4. Tarcza znaku z blachy stalowej**

Tarcza znaku z blachy stalowej grubości co najmniej 1,0 mm powinna być zabezpieczona przed korozją obustronnie cynkowaniem ogniowym lub elektrolitycznym. Dopuszcza się stosowanie innych sposobów zabezpieczenia stalowych tarcz znaków przed korozją, np. przez metalizowanie lub pokrywanie tworzywami syntetycznymi pod warunkiem uzyskania aprobaty technicznej dla danej technologii.

Nie dopuszcza się stosowania stalowych tarcz znaków, zabezpieczonych przed korozją jedynie farbami antykorozyjnymi.

Krawędzie tarczy powinny być zabezpieczone przed korozją farbami ochronnymi o odpowiedniej trwałości, nie mniejszej niż przewidywany okres użytkowania znaku.

Wytrzymałość dla tarczy znaku z blachy stalowej nie powinna być mniejsza niż 310 MPa.

### **2.5.5. Tarcza znaku z blachy aluminiowej**

Blacha z aluminium lub stopów aluminiowych powinna być odporna na korozję w warunkach zasolenia.

Wymagane grubości:

- z blachy z aluminium dla tarcz znaków wzmocnionych przetłoczeniami lub osadzonych w ramach co najmniej 1,5 mm,
- z blachy z aluminium dla tarcz płaskich co najmniej 2,0 mm.

Powierzchnie tarczy nie przykryte folią lub farbami powinny być zabezpieczone przed korozją przy zastosowaniu farby ochronnej lub powłoki z tworzyw sztucznych.

Wytrzymałość dla tarcz z aluminium i stopów z aluminium powinna wynosić:

- dla tarcz wzmocnionych przetłoczeniem lub osadzanych w ramach, co najmniej 155 MPa,
- dla tarcz płaskich, co najmniej 200 MPa.

### **2.5.6. Warunki wykonania tarczy znaku**

Tarcza znaku musi być równa i gładka – bez odkształceń płaszczyzny znaku, w tym pofałdowań, wgłęć, lokalnych wgnieceń lub nierówności itp. Odchylenie płaszczyzny tarczy znaku ( zwichrowanie, pofałdowanie itp. ) nie może wynosić więcej niż 1,5% największego wymiaru znaku.

Krawędzie tarczy znaku muszą być równe i nieostre. Zniekształcenia krawędzi tarczy znaku, pozostałe po tłoczeniu lub innych procesach technologicznych, którym tarcza ta ( w znakach drogowych składanych – segmenty tarczy ) była poddana, muszą być usunięte.

Tarcze znaków drogowych składanych mogą być wykonane z modułowych kształtowników aluminiowych lub odpowiednio ukształtowanych segmentów stalowych.

Dopuszcza się stosowanie modułowych kształtowników z tworzyw syntetycznych lub sklejki wodoodpornej, pod warunkiem uzyskania odpowiedniej aprobaty technicznej. Szczeliny między sąsiednimi segmentami znaku składanego nie mogą być większe od 0,8 mm.

## **2.6 Znaki odblaskowe**

### **2.6.1. Wymagania dotyczące powierzchni odblaskowej**

Znaki drogowe odblaskowe wykonuje się z zasady przez oklejanie tarczy znaku materiałem odblaskowym.

Właściwości folii odblaskowej ( odbijającej powrotnie ) powinny spełniać wymagania określone w aprobacie technicznej.

### **2.6.2 Wymagania jakościowe znaku odblaskowego**

Folie odblaskowe użyte do wykonania lica znaku powinny wykazywać pełne związanie z tarczą znaku przez cały okres wymaganej trwałości znaku. Niedopuszczalne są lokalne niedoklejenia, odklejenia, złuszczenia lub odstawanie folii na krawędziach tarczy znaku oraz na jego powierzchni.

Sposób połączenia folii z powierzchnią tarczy znaku powinien uniemożliwiać jej odłączenie od tarczy bez jej zniszczenia.

Przy malowaniu lub klejeniu symboli lub obrzeży znaków na folii odblaskowej, technologia malowania lub klejenia oraz stosowane w tym celu materiały powinny być uzgodnione z producentem folii.

## ROZBUDOWA ULICY KRZYWÓŁKA W SUWAŁKACH NA ODCINKU OD PĘTLI AUTOBUSOWEJ DO POSESJI PRZY UL. KRZYWÓŁKA 36

Okres trwałości znaku wykonanego przy użyciu folii odblaskowych powinien wynosić od 7 do 10 lat, w zależności od rodzaju materiału.

Powierzchnia lica znaku powinna być równa i gładka, nie mogą na niej występować lokalne nierówności i pofałdowania. Niedopuszczalne jest występowanie jakichkolwiek ognisk korozji, zarówno na powierzchni jak i na obrzeżach tarczy znaku.

Dokładność rysunku znaku powinna być taka, aby wady konturów znaku, które mogą powstać przy nanoszeniu farby na odblaskową powierzchnię znaku, nie były większe niż:

- 2 mm dla znaków małych i średnich,
- 3 mm dla znaków dużych i wielkich.

Powstałe zacieki przy nanoszeniu farby na odblaskową część znaku nie powinny być większe w każdym kierunku niż:

- 2 mm dla znaków małych i średnich,
- 3 mm dla znaków dużych i wielkich.

W znakach nowych na każdym z fragmentów powierzchni znaku o wymiarach 4 x 4 cm nie może występować więcej niż 0,7 lokalnych usterek ( załamania , pęcherzyki ) o wymiarach nie większych niż 1 mm w każdym kierunku. Niedopuszczalne jest występowanie jakichkolwiek zarysowań powierzchni znaku.

W znakach użytkowanych na każdym z fragmentów powierzchni znaku o wymiarach 4 x 4 cm dopuszcza się do 2 usterek jak wyżej, o wymiarach nie większych niż 1 mm w każdym kierunku. Na powierzchni tej dopuszcza się do 3 zarysowań o szerokości nie większej niż 0,8 mm i całkowitej długości nie większej niż 10 cm. Na całkowitej długości znaku dopuszcza się nie więcej niż 5 rys szerokości nie większej niż 0,8 mm i długości przekraczającej 10 cm – pod warunkiem, że zarysowania te nie zniekształcają treści znaku.

W znakach użytkowanych dopuszcza się również lokalne uszkodzenie folii o powierzchni nie przekraczającej 6 mm<sup>2</sup> każde – w liczbie nie większej niż pięć na powierzchni znaku małego lub średniego, oraz o powierzchni nie przekraczającej 8 mm<sup>2</sup> każde – w liczbie nie większej niż 8 na każdym z fragmentów powierzchni znaku dużego lub wielkiego ( włączając znaki informacyjne ) o wymiarach 1200 x 1200 mm.

Uszkodzenia folii nie mogą zniekształcać treści znaku – w przypadku występowania takiego zniekształcenia znak musi być bezwzględnie wymieniony.

W znakach nowych niedopuszczalne jest występowanie jakichkolwiek rys, sięgających przez warstwę folii do powierzchni tarczy znaku. W znakach użytkowanych istnienie takich rys jest dopuszczalne pod warunkiem, że występuje w ich otoczeniu ogniska korozyjne nie przekroczą wielkości określonych poniżej.

W znakach użytkowanych dopuszczalne jest występowanie po wymaganym okresie gwarancyjnym, co najwyżej dwóch lokalnych ognisk korozji o wymiarach nie przekraczających 2,0 mm w każdym kierunku na powierzchni każdego z fragmentów znaku o wymiarach 4 x 4 cm. W znakach nowych oraz w znakach znajdujących się w okresie wymaganej gwarancji żadna korozja tarczy znaku nie może występować.

Wymagana jest taka wytrzymałość połączenia folii odblaskowej z tarczą znaku, by po zgięciu tarczy o 90° przy promieniu łuku zgięcia do 10 mm w żadnym miejscu nie uległo ono zniszczeniu.

Tylna strona tarczy znaków odblaskowych musi być zabezpieczona matową farbą nieodblaskową barwy ciemno – szarej ( szarej naturalnej ) o współczynniku luminacji 0,08 do 0,10 – według wzorca stanowiącego załącznik do „Instrukcji o znakach drogowych pionowych”. Grubość powłoki farby nie może być mniejsza od 20 µm. Gdy tarcza znaku jest wykonana z aluminium lub ze stali cynkowanej ogniowo i cynkowanie to jest wykonywane po ukształtowaniu tarczy – jej krawędzie mogą pozostać niezabezpieczone farbą ochronną

### **2.7. Materiały do montażu znaków**

Wszystkie ocynkowane łączniki metalowe przewidziane do mocowania między sobą elementów konstrukcji wsporczych znaków jak śruby, listwy, wkręty, nakrętki itp. Powinny być czyste, gładkie, bez pęknięć, naderwań, rozwarstwień i wypukłych karbów.

Łączniki mogą być dostarczane w pudełkach tekturowych, pojemnikach blaszanych lub paletach, w zależności od ich wielkości.

### **2.8. Przechowywanie i składowanie materiałów**

Cement stosowany do wykonania fundamentów dla pionowych znaków drogowych powinien być przechowywany zgodnie z BN-88/6731-08.

Kruszywo do betonu należy przechowywać w warunkach zabezpieczających je przed zanieczyszczeniem oraz zmieszaniem z kruszywami innych klas.



## ROZBUDOWA ULICY KRZYWÓŁKA W SUWAŁKACH NA ODCINKU OD PĘTLI AUTOBUSOWEJ DO POSESJI PRZY UL. KRZYWÓŁKA 36

Prefabrykaty betonowe powinny być składowane na wyrównanym, utwardzonym i odwodnionym podłożu. Prefabrykaty należy układać na podkładach z zachowaniem prześwitu minimum 10 cm między podłożem a prefabrykatem.

Znaki powinny być przechowywane w pomieszczeniach suchych, z dala od materiałów działających korodująco i w warunkach zabezpieczających przed uszkodzeniami.

### **3. SPRZĘT**

#### **3.1. Ogólne wymagania dotyczące sprzętu**

Ogólne wymagania dotyczące sprzętu podano w ST D.00.00.00 „Wymagania ogólne” pkt.3.

#### **3.2. Sprzęt do wykonania oznakowania pionowego**

Wykonawca przystępujący do wykonania oznakowania pionowego powinien wykazać się możliwością korzystania z następującego sprzętu:

- koparek kołowych, np. 0,15 m<sup>3</sup> lub koparek gąsienicowych, np. 0,25 m<sup>3</sup>,
- żurawi samochodowych o udźwigu do 4 t.,
- ewentualnie wiertnic do wykonywania fundamentów betonowych „na mokro”,
- środków transportowych do przewozu materiałów,
- przewoźnych zbiorników na wodę,
- sprzętu spawalniczego, itp.

### **4. TRANSPORT**

#### **4.1. Ogólne wymagania dotyczące transportu**

Ogólne wymagania dotyczące transportu podano w ST-D-00.00.00 „Wymagania ogólne” pkt. 4.

#### **4.2 Transport materiałów do pionowego oznakowania dróg**

Transport cementu powinien odbywać się zgodnie z BN-88/6731-08.

Transport kruszywa powinien odbywać się zgodnie z PN-B-006712.

Prefabrykaty betonowe – do zamocowania konstrukcji wsporczych znaków, powinny być przewożone środkami transportowymi w warunkach zabezpieczających je przed uszkodzeniami. Rozmieszczenie prefabrykatów na środkach transportu powinno być symetryczne.

Transport znaków, konstrukcji wsporczych i sprzętu ( uchwyty, śruby, nakrętki itp. ) powinien się odbywać środkami transportowymi w sposób uniemożliwiający ich przesuwanie się w czasie transportu i uszkodzanie.

### **5. WYKONANIE ROBÓT**

#### **5.1. Ogólne zasady wykonywania robót**

Ogólne zasady wykonywania robót podano w ST-D.00.00.00 „Wymagania ogólne” pkt.5.

#### **5.2 Roboty przygotowawcze**

Przed przystąpieniem do robót należy wyznaczyć:

- lokalizację znaku, tj. jego pikietaż oraz odległość od krawędzi jezdni, krawędzi pobocza umocnionego lub pasa awaryjnego postoju,
- wysokość zamocowania znaku na konstrukcji wsporczej.

Punkty stabilizujące miejsca ustawienia znaków należy zabezpieczyć w taki sposób, aby w czasie trwania i odbioru robót istniała możliwość sprawdzenia lokalizacji znaków.

Lokalizację i wysokość zamocowania znaku powinny być zgodne z dokumentacją projektową.

#### **5.3. Wykonanie wykopów i fundamentów dla konstrukcji wsporczych znaków**

Sposób wykonania wykopu pod fundament znaku pionowego powinien być dostosowany do głębokości wykopu, rodzaju gruntu i posiadanego sprzętu. Wymiary wykopu powinny być zgodne z dokumentacją projektową lub wskazaniemi Inżyniera.

Wykopy fundamentowe powinny być wykonane w takim okresie, aby po ich zakończeniu można było przystąpić natychmiast do wykonania w nich robót fundamentowych.

##### **5.3.1. Prefabrykaty betonowe**

Dno wykopu przed ułożeniem prefabrykatu należy wyrównać i zagęścić. Wolne przestrzenie między ścianami gruntu i prefabrykatem należy wypełnić materiałem kamiennym, np. kłincem i dokładnie zagęścić ubijakami ręcznymi.

## ROZBUDOWA ULICY KRZYWÓŁKA W SUWAŁKACH NA ODCINKU OD PĘTLI AUTOBUSOWEJ DO POSESJI PRZY UL. KRZYWÓŁKA 36

Jeżeli znak jest zlokalizowany na poboczu drogi, to górna powierzchnia prefabrykatu powinna być równa z powierzchnią pobocza lub być wyniesiona nad tę powierzchnię nie więcej niż 0,03 m.

### 5.3.2. Fundamenty z betonu i betonu zbrojonego

Wykopy pod fundamenty konstrukcji wsporczych dla zamocowania znaków wielkowymiarowych ( znak kierunku i miejscowości), wykonywane z betonu „na mokro” lub z betonu zbrojonego należy wykonać zgodnie z PN-S-02205.

Posadowienie fundamentów w wykopach otwartych bądź rozpartych należy wykonywać zgodnie z dokumentacją projektową, SST lub wskazaniem Inżyniera. Wykopy należy zabezpieczyć przed napływem wód opadowych przez wyprofilowanie terenu ze spadkiem umożliwiającym łatwy odpływ wody poza teren przylegający do wykopu. Dno wykopu powinno być wyrównane z dokładnością  $\pm 2$  cm.

Przy naruszonej strukturze gruntu rodzimego, grunt należy usunąć i miejsce wypełnić do spodu fundamentu betonem klasy B 15. Płaszczyzny boczne fundamentów stykające się z gruntem należy zabezpieczyć izolacją, np. emulsją kationową. Po wykonaniu fundamentu wykop należy zasypać warstwami grubości 20 cm z dokładnym zagęszczeniem gruntu.

### 5.4. Tolerancje ustawienia znaku pionowego

Konstrukcje wsporcze znaków – słupki, słupy, wysięgniki, konstrukcje dla tablic wielkowymiarowych, powinny być wykonane zgodnie z dokumentacją pionową i SST.

Dopuszczalne tolerancje ustawienia znaku:

- odchyłka od pionu, nie więcej niż  $\pm 1\%$ ,
- odchyłka w wysokości umieszczenia znaku, nie więcej niż  $\pm 2$  cm,
- odchyłka w odległości ustawienia znaku od krawędzi jezdni utwardzonego pobocza lub pasa awaryjnego postoju, nie więcej niż  $\pm 5$  cm, przy zachowaniu minimalnej odległości umieszczenia znaku zgodnie z Instrukcją o znakach drogowych pionowych

### 5.5. Wykonywanie spawanych złącz elementów metalowych.

Złącza spawane elementów metalowych powinny odpowiadać wymaganiom PN-M-69011.

Wytrzymałość złączeniowa spoin powinna wynosić od 19 do 32 MPa. Odchyłki wymiarów spoin nie powinny przekraczać  $\pm 0,5$  mm dla spoiny grubości do 6 mm i  $\pm 1,0$  mm dla spoiny o grubości powyżej 6 mm.

Odstęp w złączach zakładkowych i nadkładkowych, pomiędzy przylegającymi do siebie płaszczyznami nie powinien być większy niż 1 mm.

Złącza spawane nie powinny mieć wad większych niż podane w tablicy 5. Inżynier może dopuścić wady większe niż podane w tablicy jeśli uzna, że nie mają one zasadniczego wpływu na cechy eksploatacyjne znaku pionowego.

Tablica 5. Dopuszczalne wymiary wad złączach spawanych, wg PN – M – 69775

Rodzaj wady	Dopuszczalny wymiar wady, mm
Brak przetopu	2,0
Podtopienie lica spoiny	1,5
Porowatość spoiny	3,0
Krater w spoinie	1,5
Wklęsnięcie lica spoiny	1,5
Uszkodzenie mechaniczne spoiny	1,0
Różnica wysokości sąsiednich wgłębień i wypukłości lica spoiny	3,0

### 5.6. Konstrukcje wsporcze

#### 5.6.1. Zabezpieczenie konstrukcji wsporczej przed najechaniem

Konstrukcje wsporcze znaków drogowych bramowych lub wysięgnikowych jedno lub dwustronnych, jak również konstrukcje wsporcze znaków tablicowych bocznych o powierzchni większej od 4,5 m<sup>2</sup>, gdy występuje możliwość bezpośredniego najechania na nie przed pojazdem – muszą być zabezpieczone odpowiednio umieszczonymi barierami ochronnymi lub innego rodzaju urządzeniami ochronnymi lub przeciwdestrukcyjnymi, zgodnie z dokumentacją projektową, SST lub wskazaniem Inżyniera. Podobne zabezpieczenie należy stosować w przypadku innych konstrukcji wsporczych, gdy najechanie na nie w

## ROZBUDOWA ULICY KRZYWÓŁKA W SUWAŁKACH NA ODCINKU OD PĘTLI AUTOBUSOWEJ DO POSESJI PRZY UL. KRZYWÓŁKA 36

większym stopniu zagraża bezpieczeństwu użytkowników pojazdów, niż najechanie pojazdu na barierkę, jeśli przewiduje to dokumentacja projektowa, SST lub Inżynier.

### **5.6.2. Łatwo zrywalne złącza konstrukcji wsporczej**

W przypadku konstrukcji wsporczych, nie osłoniętych barierkami ochronnymi – zaleca się stosowanie łatwo zrywalnych lub łatwo rozłączalnych przekrojów, złączy lub przegubów o odpowiednio bezpiecznej konstrukcji, umieszczonych na wysokości od 0,15 do 0,20 m nad powierzchnią terenu.

W szczególności - zaleca się stosowanie takich przekrojów, złączy lub przegubów w konstrukcjach wsporczych nie osłoniętych barierami ochronnymi, które znajdują się na obszarach zwiększonego zagrożenia kolizyjnego ( ostrza rozgałęzień dróg łącznikowych, zewnętrzna strona łuków drogi itp.)

Łatwo zrywalne lub łatwo rozłączalne złącza, przekroje lub przeguby powinny być tak skonstruowane i umieszczone, by znak wraz z konstrukcją wsporczą po zerwaniu nie przewracał się na jezdnię. Wysokość części konstrukcji wsporczej, pozostałej po odłączeniu górnej jej części od fundamentu, nie może być większa od 0,25 m.

### **5.6.3. Zapobieganie zagrożeniu użytkowników drogi i terenu przyległego – przez konstrukcję wsporczą**

Konstrukcja wsporcza znaku musi być wykonana w sposób ograniczający zagrożenie użytkowników pojazdów samochodowych oraz innych użytkowników drogi i terenu do niej przyległego przy najechaniu przez pojazd na znak. Konstrukcja wsporcza znaku musi zapewnić możliwość łatwej naprawy po najechaniu przez pojazdy lub innego rodzaju uszkodzenia znaku.

### **5.6.4. Tablicowe znaki drogowe na dwóch słupkach lub podporach**

Przy stosowaniu tablicowych znaków drogowych (drogowskazów tablicowych, tablic przeddrogowskazowych, tablic szlaku drogowego, tablic objazdów itp.) umieszczanych na dwóch słupach lub podporach – odległość między tymi słupami lub podporami, mierzona prostopadle do przewidywanego kierunku najechania przez pojazd, nie może być mniejsza od 1,75 m. Przy stosowaniu większej liczby słupów niż dwa – odległość między nimi może być mniejsza.

### **5.6.5. Poziom górnej powierzchni fundamentu**

Przy zamocowaniu konstrukcji wsporczej znaku w fundamencie betonowym lub innym podobnym – pożądane jest, by górna część fundamentu pokrywała się z powierzchnią pobocza pasa dzielącego itp. Lub była nad tę powierzchnię wyniesiona nie więcej niż 0,03 m. W przypadku konstrukcji wsporczych, znajdujących się poza koroną drogi, górna część fundamentu powinna być wyniesiona nad powierzchnię terenu nie więcej niż 0,15 m.

### **5.6.6. Barwa konstrukcji wsporczej**

Konstrukcje wsporcze znaków drogowych pionowych muszą mieć barwę szarą neutralną z tym, że dopuszcza się barwę naturalną pokryć cynkowanych. Zabrania się stosowania pokryć konstrukcji wsporczych o jaskrawej barwie – z wyjątkiem przypadków, gdy jest to wymagane odrębnymi przepisami, wytycznymi lub warunkami technicznymi.

### **5.7. Połączenie tarczy znaku z konstrukcją wsporczą**

Tarcza znaku musi być zamontowana do konstrukcji wsporczej w sposób uniemożliwiający jej przesunięcie lub obrót.

Materiał i sposób wykonania połączenia tarczy znaku z konstrukcją wsporczą musi umożliwiać, przy użyciu odpowiednich narzędzi, odłączenie tarczy znaku od tej konstrukcji przez cały okres użytkowania znaku.

Na drogach i obszarach, na których występują częste przypadki dewastacji znaków, zaleca się stosowanie elementów złączonych o konstrukcji uniemożliwiającej lub znacznie utrudniającej ich rozłączenie przez osoby niepowołane.

Tarcza znaku składanego musi wykazywać pełną integralność podczas najechania przez pojazd w każdych warunkach kolizji. W szczególności – żaden z segmentów lub elementów tarczy nie może się od niej odłączać w sposób powodujący narażenie kogokolwiek na niebezpieczeństwo lub szkodę.

Nie dopuszcza się zamocowania znaku do konstrukcji wsporczej w sposób wymagający bezpośredniego przeprowadzenia śrub mocujących przez lico znaku.

### **5.8. Trwałość wykonania znaku pionowego**

## ROZBUDOWA ULICY KRZYWÓŁKA W SUWAŁKACH NA ODCINKU OD PĘTLI AUTOBUSOWEJ DO POSESJI PRZY UL. KRZYWÓŁKA 36

Znak drogowy pionowy musi być wykonany w sposób trwały, zapewniający pełną czytelność przedstawionego na nim symbolu lub napisu w całym okresie jego użytkowania, przy czym wpływy zewnętrzne działające na znak, nie mogą powodować zniekształcenia treści znaku.

### 5.9. *Tabliczka znamionowa znaku*

Każdy wykonany znak drogowy oraz każda konstrukcja wsporcza musi mieć tabliczkę znamionową z:

- nazwą, marką fabryczną lub innym oznaczeniem umożliwiającym identyfikację wytwórcy lub dostawcy,
- datę produkcji,
- oznaczeniem dotyczącym materiału lica znaku,
- datę ustawienia znaku.

Zaleca się, aby tabliczka znamionowa konstrukcji wsporczych zawierała również miesiąc i rok wymaganego przeglądu technicznego.

Napisy na tabliczce znamionowej muszą być wykonane w sposób trwały i wyraźny, czytelny w normalnych warunkach przez cały okres użytkowania znaku.

## 6. *KONTROLA JAKOŚCI ROBÓT*

### 6.1. *Ogólne zasady kontroli jakości robót*

Ogólne zasady kontroli jakości podano w ST D.00.00.00 „Wymagania ogólne” pkt 6.

### 6.2. *Badania materiałów do wykonywania fundamentów betonowych*

Wykonawca powinien przeprowadzić badania materiałów do wykonania fundamentów betonowych „na mokro”. Uwzględniając nieskomplikowany charakter robót fundamentowych, na wniosek Wykonawcy, Inżynier może zwolnić go z potrzeby wykonania badań materiałów dla tych robót.

### 6.3. *Badania w czasie wykonywania robót*

#### 6.3.1. *Badania materiałów w czasie wykonywania robót*

Wszystkie materiały dostarczone na budowę z aprobatą techniczną lub z deklaracją zgodności wydaną przez producenta powinny być sprawdzone w zakresie powierzchni wyrobu i jego wymiarów.

Częstotliwość badań i ocena wyników powinna być zgodna z ustaleniami tablicy 6.

*Tablica 6. Częstotliwość badań przy sprawdzeniu powierzchni i wymiarów wyrobów dostarczonych przez producentów*

Lp	Rodzaj badania	Liczba badań	Opis badań	Ocena wyników badań
1	Sprawdzenie powierzchni	Od 5 do 10 badań z wybranych losowo elementów w każdej dostarczonej partii wyrobów liczącej do 1000 elementów	Powierzchnię zbadać nieuzbrojonym okiem. Do ew. sprawdzenia głębokości wad użyć dostępnych narzędzi ( np. liniałów z czujnikiem, suwmiarek, mikrometrów itp.)	Wyniki badań powinny być zgodne z wymaganiami punktu 2
2	Sprawdzenie wymiarów		Przeprowadzić uniwersalnymi przyrządami pomiarowymi lub sprawdzianami ( np. liniałami, przymiarami itp. )	

W przypadkach budzących wątpliwości można zlecić uprawnionej jednostce zbadanie właściwości dostarczonych wyrobów i materiałów w zakresie wymagań podanych w punkcie 2.

#### 6.3.2. *Kontrola w czasie wykonywania robót*

W czasie wykonywania robót należy sprawdzać:

- zgodność wykonania znaków pionowych z dokumentacją projektową ( lokalizacja, wymiary, wysokość zamocowania znaków ),
- zachowanie dopuszczalnych odchyłek wymiarów, zgodnie z punktem 2 i 5,

## ROZBUDOWA ULICY KRZYWÓŁKA W SUWAŁKACH NA ODCINKU OD PĘTLI AUTOBUSOWEJ DO POSESJI PRZY UL. KRZYWÓŁKA 36

- prawidłowość wykonania wykopów pod konstrukcje wsporcze, zgodnie z punktem 5.3.,
- poprawność wykonania fundamentów pod słupki zgodnie z punktem 5.3.,
- poprawność ustawienia słupków i konstrukcji wsporczych, zgodnie z punktem 5.4.

W przypadku wykonania spawanych złączy elementów konstrukcji wsporczych:

- przed oględzinami, spoinę i przylegające do niej elementy łączone ( od 10 do 20 mm z każdej strony ) należy dokładnie oczyścić z zanieczyszczeń utrudniających prowadzenie obserwacji i pomiarów,
- oględziny złączy należy przeprowadzić wizualnie z ewentualnym użyciem lupy o powiększeniu od 2 do 4 razy; do pomiarów spoin powinny być stosowane wzorniki, przymiary oraz uniwersalne spoinomierze,
- w przypadkach wątpliwych można zlecić w uprawnionej jednostce zbadanie wytrzymałości zmęczeniowej spoin, zgodnie z PN-M-06515,
- złącza o wadach większych niż dopuszczalne, określone w punkcie 5.5, powinny być naprawione powtórным spawaniem.

### **7. OBMIAR ROBÓT**

#### **7.1. Ogólne zasady obmiaru robót**

Ogólne zasady obmiaru robót podano w ST D.00.00.00 „Wymagania ogólne” pkt. 7.

#### **7.2. Jednostka obmiarowa**

Jednostkami obmiarowymi są :

- a) szt. ( sztuka ), dla znaków konwencjonalnych oraz konstrukcji wsporczych,
- b) m<sup>2</sup> ( metr kwadratowy ) powierzchni dla znaków pozostałych

### **8. ODBIÓR ROBÓT**

#### **8.1. Ogólne zasady odbioru robót**

Ogólne zasady odbioru robót podano w ST D.00.00.00 „Wymagania ogólne” pkt. 8.

Roboty uznaje się za wykonane zgodnie z dokumentacją projektową, SST i wymaganiami Inżyniera, jeżeli wszystkie pomiary i badania z zachowaniem tolerancji wg pkt 6, dały wyniki pozytywne.

#### **8.2. Odbiór ostateczny**

Odbiór robót oznakowania pionowego dokonywany jest na zasadzie odbioru ostatecznego.

Odbiór ostateczny powinien być dokonany po całkowitym zakończeniu robót, na podstawie wyników pomiarów i badań jakościowych określonych w punktach 2 i 5.

#### **8.3. Odbiór pogwarancyjny**

Odbioru pogwarancyjnego należy dokonać po upływie okresu gwarancyjnego, ustalonego w SST.

### **9. PODSTAWA PŁATNOŚCI**

#### **9.1. Ogólne ustalenia dotyczące podstawy płatności**

Ogólne ustalenia dotyczące podstawy płatności podano w ST D.00.00.00 „Wymagania ogólne” pkt 9.

#### **9.2. Cena jednostki obmiarowej**

Cena wykonania jednostki obmiarowej oznakowania pionowego obejmuje:

- prace pomiarowe i roboty przygotowawcze,
- wykonanie fundamentów
- dostarczenie i ustawienie konstrukcji wsporczych,
- zamocowanie tarcz znaków drogowych,
- przeprowadzenie pomiarów i badań wymaganych w specyfikacji technicznej.

### **10. PRZEPISY ZWIĄZANE**

#### **10.1. Normy**

1. PN-B-06250 Beton zwykły
2. PN-B-06251 Roboty betonowe i żelbetowe. Wymagania ogólne
1. PN-B-06712 Kruszywa mineralne do betonu zwykłego.
2. PN-B-19701 Cement. Cement powszechnego użytku. Skład, wymagania i ocena zgodności

## ROZBUDOWA ULICY KRZYWÓŁKA W SUWAŁKACH NA ODCINKU OD PĘTLI AUTOBUSOWEJ DO POSESJI PRZY UL. KRZYWÓŁKA 36

3. PN-B-23010 Domieszki z betonu. Klasyfikacja i określenia
4. PN-B-32250 Materiały budowlane. Woda do betonów i zapraw
5. PN-E-06314 Elektryczne oprawy oświetlenia zewnętrznego
6. PN-H-04651 Ochrona przed korozją. Klasyfikacja i określenie agresywności korozyjnej środowiska
7. PN-H-74219 Rury stalowe bez szwu walcowane na gorąco ogólnego zastosowania
8. PN-H-74220 Rury stalowe bez szwu ciągnione i walcowane na zimno ogólnego przeznaczenia
9. PN-H-82200 Cynk
10. PN-H-84018 Stal niskostopowa o podwyższonej wytrzymałości. Gatunki
11. PN-H-84019 Stal niestopowa do utwardzania powierzchniowego i ulepszenia cieplnego. Gatunki
12. PN-H-84020 Stal niestopowa konstrukcyjna ogólnego przeznaczenia. Gatunki
13. PN-H-84023-07 Stal określonego zastosowania. Stal na rury. Gatunki
14. PN-H-84030-02 Stal stopowa konstrukcyjna. Stal do nawęglania. Gatunki
15. PN-H-93010 Stal. Kształtowniki walcowane na gorąco
16. PN-H-93401 Stal walcowana. Kątowniki równoramienne
17. PN-M-06515 Dźwignice. Ogólne zasady projektowania stalowych ustrojów nośnych
18. PN-M-69011 Spawalnictwo. Złącza spawane w konstrukcjach spawanych. Podział i wymagania
19. PN-M-69420 Spawalnictwo. Druty lite do spawania i napawania stali.
20. PN-M-69430 Spawalnictwo. Elektrody stalowe otulone do spawania i napawania. Ogólne wymagania i badania
21. PN-M-69775 Spawalnictwo. Wadliwość złączy spawanych. Oznaczenie klasy wadliwości na podstawie oględzin zewnętrznych
22. PN-S-02205 Drogi samochodowe. Roboty ziemne. Wymagania i badania
23. BN-89/1076-02 Ochrona przed korozją. Powłoki metalizacyjne cynkowe i aluminiowe na konstrukcjach stalowych i żeliwnych. Wymagania i badania.
24. BN-82/4131-03 Spawalnictwo. Pręty i elektrody ze stopów stali i żeliw wysokochromowych do napawania
25. BN-88/6731-08 Cement. Transport i przechowywanie

### 10.2. Inne dokumenty

1. Instrukcja o znakach drogowych pionowych. Tom I. Zasady stosowania znaków i urządzeń bezpieczeństwa ruchu. Zał. nr 1 do zarządzenia Ministra Transportu i Gospodarki Morskiej z dnia 3 marca 1994 r. ( Monitor Polski Nr 16, poz. 120 ).

## D. 07.02.02 OZNAKOWANIE POZIOME

### 1. WSTĘP

#### 1.1. Przedmiot SST

Przedmiotem niniejszej szczegółowej specyfikacji technicznej są wymagania dotyczące wykonania i odbioru robót przy: Rozbudowa ulicy Krzywółka w Suwałkach.

#### 1.2. ZAKRES STOSOWANIA SST

Szczegółowa Specyfikacja Techniczna jest stosowana jako dokument przetargowy i kontraktowy przy zlecaniu i realizacji robót wymienionych w p.1.1.

#### 1.3. ZAKRES ROBÓT OBJĘTYCH SST

Ustalenia zawarte w niniejszej specyfikacji dotyczą zasad prowadzenia robót związanych z wykonywaniem i odbiorem oznakowania poziomego stosowanego na drogach o nawierzchni twardej.

#### 1.4. OKREŚLENIA PODSTAWOWE

1.4.1. Oznakowanie poziome - znaki drogowe poziome, umieszczone na nawierzchni w postaci linii ciągłych lub przerywanych, pojedynczych lub podwójnych, strzałek, napisów, symboli oraz innych linii związanych z oznaczeniem określonych miejsc na tej nawierzchni. W zależności od rodzaju i sposobu zastosowania znaki poziome mogą mieć znaczenie prowadzące, segregujące, informujące, ostrzegawcze, zakazujące lub nakazujące.

1.4.2. Materiały do znakowania cienkowarstwowego - farby rozpuszczalnikowe, wodorozcieńczalne i chemoutwardzalne nakładane warstwą grubości od 0,4 mm do 0,8 mm, mierzoną na mokro.

## ROZBUDOWA ULICY KRZYWÓŁKA W SUWAŁKACH NA ODCINKU OD PĘTLI AUTOBUSOWEJ DO POSESJI PRZY UL. KRZYWÓŁKA 36

### 1.5. OGÓLNE WYMAGANIA DOTYCZĄCE ROBÓT

Ogólne wymagania dotyczące robót podano w OST D-M-00.00.00 „Wymagania ogólne” pkt 1.5.

### 2. MATERIAŁY

#### 2.1. OGÓLNE WYMAGANIA DOTYCZĄCE MATERIAŁÓW

Ogólne wymagania dotyczące materiałów, ich pozyskiwania i składowania podano w OST D-M-00.00.00 „Wymagania ogólne” pkt 2.

#### 2.2. DOKUMENT DOPUSZCZAJĄCY DO STOSOWANIA MATERIAŁÓW

Producenci powinni oznakować wyroby znakiem budowlanym B, zgodnie z rozporządzeniem Ministra Infrastruktury [8], co oznacza wystawienie deklaracji zgodności z aprobatą techniczną (np. dla farb) lub znakiem CE, zgodnie z rozporządzeniem Ministra Infrastruktury [12], co oznacza wystawienie deklaracji zgodności z normą zharmonizowaną (

#### 2.3. BADANIE MATERIAŁÓW, KTÓRYCH JAKOŚĆ BUDZI WĄTPLIWOŚĆ

Wykonawca powinien przeprowadzić dodatkowe badania tych materiałów, które budzą wątpliwości jego lub Inżyniera, co do jakości, w celu stwierdzenia czy odpowiadają one wymaganiom określonym w aprobacie technicznej. Badania te Wykonawca zleci IBDiM lub akredytowanemu laboratorium drogowemu. Badania powinny być wykonane zgodnie z PN-EN 1871:2003 [6] lub Warunkami Technicznymi POD-97 [9] lub POD-2006 po ich wydaniu [10].

#### 2.4. Oznakowanie opakowań

Wykonawca powinien żądać od producenta, aby oznakowanie opakowań materiałów do poziomego znakowania dróg było wykonane zgodnie z PN-O-79252 [2], a ponadto aby na każdym opakowaniu był umieszczony trwały napis zawierający:

- nazwę i adres producenta,
- datę produkcji i termin przydatności do użycia,
- masę netto,
- numer partii i datę produkcji,
- informację, że wyrób posiada aprobatę techniczną IBDiM i jej numer,
- nazwę jednostki certyfikującej i numer certyfikatu, jeśli dotyczy [8],
- znak budowlany „B” wg rozporządzenia Ministra Infrastruktury [8] i/lub znak „CE” wg rozporządzenia Ministra Infrastruktury [12],
- informację o szkodliwości i klasie zagrożenia pożarowego,
- ewentualne wskazówki dla użytkowników.

### 3. SPRZĘT

#### 3.1. OGÓLNE WYMAGANIA DOTYCZĄCE SPRZĘTU

Ogólne wymagania dotyczące sprzętu podano w OST D-M-00.00.00 „Wymagania ogólne” pkt 3.

### 4. TRANSPORT

#### 4.1. OGÓLNE WYMAGANIA DOTYCZĄCE TRANSPORTU

Ogólne wymagania dotyczące transportu podano w OST D-M-00.00.00 „Wymagania ogólne” pkt 4.

### 5. WYKONANIE ROBÓT

#### 5.1. Ogólne zasady wykonania robót

Ogólne zasady wykonania robót podano w OST D-M-00.00.00 „Wymagania ogólne” pkt 5. Nowe i odnowione nawierzchnie dróg przed otwarciem do ruchu muszą być oznakowane zgodnie z dokumentacją projektową.

#### 5.2. WARUNKI ATMOSFERYCZNE

W czasie wykonywania oznakowania temperatura nawierzchni i powietrza powinna wynosić co najmniej 5°C, a wilgotność względna powietrza powinna być zgodna z zaleceniami producenta lub wynosić co najwyżej 85%.

#### 5.3. PRZYGOTOWANIE PODŁOŻA DO WYKONANIA ZNAKOWANIA

Przed wykonaniem znakowania poziomego należy oczyścić powierzchnię nawierzchni malowanej z pyłu, kurzu, piasku, smarów, olejów i innych zanieczyszczeń, przy użyciu sprzętu wymienionego w SST i zaakceptowanego przez Inżyniera.

Powierzchnia nawierzchni przygotowana do wykonania oznakowania poziomego musi być czysta i sucha.

### 6. KONTROLA JAKOŚCI ROBÓT

#### 6.1. OGÓLNE ZASADY KONTROLI JAKOŚCI ROBÓT

Ogólne zasady kontroli jakości robót podano w OST D-M-00.00.00 „Wymagania ogólne” pkt 6.

### 7. OBMIAR ROBÓT

#### 7.1. Ogólne zasady obmiaru robót

Ogólne zasady obmiaru robót podano w OST D-M-00.00.00 „Wymagania ogólne” pkt 7.

#### 7.2. JEDNOSTKA OBMIAROWA

# ROZBUDOWA ULICY KRZYWÓŁKA W SUWAŁKACH NA ODCINKU OD PĘTLI AUTOBUSOWEJ DO POSESJI PRZY UL. KRZYWÓŁKA 36

Jednostką obmiarową oznakowania poziomego jest m<sup>2</sup> (metr kwadratowy) powierzchni naniesionych oznakowań

## 8. ODBIÓR ROBÓT

### 8.1. Ogólne zasady odbioru robót

Ogólne zasady odbioru robót podano w OST D-M-00.00.00 „Wymagania ogólne” pkt 8.9. podstawa płatności

## 9. PODSTAWA PŁATNOŚCI

### 9.1. Ogólne ustalenia dotyczące podstawy płatności

Ogólne ustalenia dotyczące podstawy płatności podano w OST D-M-00.00.00 „Wymagania ogólne” pkt 9.

Ponadto Zamawiający powinien tak sformułować umowę, aby Wykonawca musiał doprowadzić oznakowanie do wymagań zawartych w SST w przypadku zauważenia niezgodności.

### 9.2. CENA JEDNOSTKI OBMAROWEJ

Cena 1 m<sup>2</sup> wykonania robót obejmuje:

- ☐ prace pomiarowe, roboty przygotowawcze i oznakowanie robót,
- ☐ przygotowanie i dostarczenie materiałów,
- ☐ oczyszczenie podłoża (nawierzchni),
- ☐ naniesienie powłoki znaków na nawierzchnię drogi o kształtach i wymiarach zgodnych z dokumentacją projektową i załącznikiem nr 2 do rozporządzenia Ministra Infrastruktury [7],
- ☐ ochrona znaków przed zniszczeniem przez pojazdy w czasie prowadzenia robót,
- ☐ przeprowadzenie pomiarów i badań laboratoryjnych wymaganych w specyfikacji technicznej.

## 10. przepisy związane

### 10.1. NORMY

1. PN-89/C-81400 Wyroby lakierowe. Pakowanie, przechowywanie i transport
- 4a. PN-EN Materiały do poziomego oznakowania dróg. Wymagania dotyczące 1436:2000/A1:2005 poziomego oznakowania dróg (Zmiana A1)

### 10.2. PRZEPISY ZWIĄZANE I INNE DOKUMENTY

1. Załącznik nr 2 do rozporządzenia Ministra Infrastruktury z dnia 3 lipca 2003 r. Szczegółowe warunki techniczne dla znaków drogowych poziomych i warunki ich umieszczania na drogach (Dz. U. nr 220, poz. 2181)
2. Rozporządzenie Ministra Infrastruktury z dnia 11 sierpnia 2004 r. w sprawie sposobów deklarowania zgodności wyrobów budowlanych oraz sposobu znakowania ich znakiem budowlanym (Dz. U. nr 198, poz. 2041)
3. Warunki Techniczne. Poziome znakowanie dróg. POD-97. Seria „I” - Informacje, Instrukcje. Zeszyt nr 55. IBDiM, Warszawa, 1997
4. Warunki Techniczne. Poziome znakowanie dróg. POD-2006. Seria „I” - Informacje, Instrukcje. IBDiM, Warszawa, w opracowaniu
5. Prawo przewozowe (Dz. U. nr 53 z 1984 r., poz. 272 z późniejszymi zmianami)
6. Rozporządzenie Ministra Infrastruktury z dnia 11 sierpnia 2004 r. w sprawie systemów oceny zgodności, wymagań jakie powinny spełniać notyfikowane jednostki uczestniczące w ocenie zgodności oraz sposobu oznaczania wyrobów budowlanych oznakowaniem CE (Dz. U. nr 195, poz. 2011)

## D.05.03.26 WZMOCNIENIE POŁĄCZENIA NAWIERZCHNI GEOSIATKĄ

### 1. Wstęp

#### 1.1. Przedmiot SST

Przedmiotem niniejszej szczegółowej specyfikacji technicznej (SST) są wymagania dotyczące wykonania i odbioru robót związanych z wykonaniem wzmocnienia połączenia konstrukcji nawierzchni geosiatkami.

#### 1.2. Zakres stosowania SST

Szczegółowa Specyfikacja Techniczna (SST) jest stosowana jako dokument przetargowy i kontraktowy przy zleceniu i realizacji robót dotyczących zadania: Rozbudowa ulicy Krzywółka w Suwałkach.

#### 1.3. Zakres robót objętych SST

Ustalenia zawarte w niniejszej specyfikacji dotyczą zasad prowadzenia robót związanych z wykonaniem i odbiorem łączenia nawierzchni z zastosowaniem geosiatek o włóknach powlekanych asfaltem.

#### 1.4. Określenia podstawowe



## ROZBUDOWA ULICY KRZYWÓŁKA W SUWAŁKACH NA ODCINKU OD PĘTLI AUTOBUSOWEJ DO POSESJI PRZY UL. KRZYWÓŁKA 36

**1.4.1.** Geosyntetyk - materiał o postaci ciągłej, wytwarzany z wysoko spolimeryzowanych włókien syntetycznych jak polietylen, polipropylen, poliester, charakteryzujący się m.in. dużą wytrzymałością oraz wodoprzepuszczalnością. Geosyntetyki obejmują: geosiatki, geokompozyty, geomembrany.

**1.4.2.** Geosiatka - płaska struktura w postaci siatki, z otworami znacznie większymi niż elementy składowe, z oczkami połączonymi (przeplatany) w węzłach lub ciągnionymi powlekanych asfaltem

**1.4.3.** Geokompozyt - materiał złożony z co najmniej dwóch rodzajów połączonych geosyntetyków, np. geowłókniny i geosiatki, uformowanych w postaci maty.

**1.4.4.** Nawierzchnia asfaltowa - nawierzchnia, której warstwy są wykonane z kruszywa związanego lepiszczem asfaltowym.

**1.4.5.** Pęknięcie odbite - pęknięcie (spękanie) warstwy powierzchniowej nawierzchni, będące odwzorowaniem istniejących pęknięć i nieciągłości warstw w materiale podbudowy, propagowanych w górę w wyniku koncentracji naprężeń i nieciągłości struktury materiału, prowadzących do lokalnego przekroczenia wytrzymałości granicznej. (Pęknięcia odbite zwykle występują w nawierzchniach asfaltowych posadowionych na podbudowach związanych hydraulicznie lub starych i popękanych nawierzchniach asfaltowych).

**1.4.6.** Zalewa uszczelniająca - specjalny materiał asfaltowy, stosowany „na gorąco” lub materiał z mas stosowanych „na zimno” do uszczelniania pęknięć i wypełniania szczelin.

**1.4.7.** Pozostałe określenia podstawowe są zgodne z obowiązującymi, odpowiednimi polskimi normami i z definicjami podanymi w SST D-M-00.00.00 „Wymagania ogólne” [1] pkt 1.4.

### **1.5. Ogólne wymagania dotyczące robót**

Ogólne wymagania dotyczące robót podano w SST D-M-00.00.00 „Wymagania ogólne” [1] pkt 1.5.

## **2. Materiały**

### **2.1. Ogólne wymagania dotyczące materiałów**

Ogólne wymagania dotyczące materiałów, ich pozyskiwania i składowania, podano w SST D-M-00.00.00 „Wymagania ogólne” [1] pkt 2.

### **2.2. Geosiatka**

Geosiatka powinna mieć właściwości zgodne z ustaleniami SST oraz aprobatą techniczną IBDiM oraz zatwierdzona przez Przedstawiciela Zamawiającego/Inspektora Nadzoru.

Tablica 1. Minimalne parametry geosiatki zostały określone w tabeli poniżej:

Lp.	Własność	Jednostka	Wymagania dla geosiatki
1	Wytrzymałość na rozciąganie geosiatki - w kierunku podłużnym - w kierunku poprzecznym	kN/m kN/m	$\geq 100$ $\geq 180$
2	Wydłużenie przy zerwaniu max. - w kierunku podłużnym - w kierunku poprzecznym	% %	$\leq 3$ $\leq 1,5$

Włókna geosiatki muszą być wstępnie powleczone bitumem, natomiast warstwa geosiatki zabezpieczona folią poliestrową przed sklejeniem w rolce.

Geosiatka może być składowana na placu budowy pod warunkiem, że jest nawinięta na tuleję lub rurę metalową w nieuszkodzonym opakowaniu, które zaleca się zdejmować przed momentem wbudowania.

Rolki geosiatki należy składować w suchym miejscu, na czystej i gładkiej powierzchni oraz nie więcej niż trzy rolki jedna na drugiej. Nie wolno składować rolek skrzyżowanych oraz wyjątkowo można zezwolić na składowanie rolek nieopakowanych przez okres dłuższy niż tydzień. W przypadku wadliwego składowania, należy usunąć wierzchnią warstwę geosiatki, jako nieprzydatną do dalszych robót. Po zdjęciu opakowania, geosiatka nie powinna być narażona na zawilgocenie.

Podczas rozkładania i przycinania pasma należy uwzględnić, że łączenie pasm siatki następować będzie na zakład, o szerokości 10 – 15 cm.

Przy składowaniu geosiatki należy przestrzegać zaleceń producenta.

### **2.3. Lepiszczą do przyklejenia geosiatki**

Do przyklejenia geosiatki należy stosować emulsje asfaltowe używane do połączeń międzywarstwowych wg odpowiednich SST. Wykonawca jest zobowiązany prowadzić badania wydatku skropienia i przedstawić je na żądanie Przedstawicielowi Zamawiającego /Inspektorowi Nadzoru.

Ilość i rodzaj emulsji asfaltowej do skropienia pod geosiatkę powinien być tak dobrany, aby

## ROZBUDOWA ULICY KRZYWÓŁKA W SUWAŁKACH NA ODCINKU OD PĘTLI AUTOBUSOWEJ DO POSESJI PRZY UL. KRZYWÓŁKA 36

wymagania wobec szczepności międzywarstwowej badanej metodą Leutnera (instrukcja badawcza IBDiM) zostały zachowane jn.:

- podbudowa asfaltowa /(geosiatka ułożona w środku)/wiążąca lub wyrównawcza  $\geq 1,0$  MPa
- stara warstwa ścieralna /(geosiatka ułożona w środku)/ wiążąca lub wyrównawcza  $\geq 1,0$  MPa
- wiążąca lub wyrównawcza/(geosiatka ułożona w środku)/ścieralna  $\geq 1,0$  MPa

### 2.4. Materiały do robót nawierzchniowych

Materiały do wykonania warstwy lub warstw nawierzchni powinny odpowiadać wymaganiom odpowiednich SST.

## 3. Sprzęt

### 3.1. Ogólne wymagania dotyczące sprzętu

Ogólne wymagania dotyczące sprzętu podano w SST D-M-00.00.00 „Wymagania ogólne” [1] pkt 3.

### 3.2. Maszyny do przygotowania nawierzchni

W zależności od potrzeb Wykonawca powinien wykazać się możliwością korzystania ze sprzętu do przygotowania nawierzchni takiego jak:

- przecinarki z diamentowymi tarczami tnącymi, o mocy co najmniej 10 kW, lub podobnie działające urządzenia, do przycięcia krawędzi uszkodzonych warstw prostopadle do powierzchni nawierzchni i nadania uszkodzonym miejscom geometrycznych kształtów (możliwie zbliżonych do prostokątów),
- sprężarki o wydajności od 2 do 5 m<sup>3</sup> powietrza na minutę, przy ciśnieniu od 0,3 do 0,8 MPa,
- szczotki mechaniczne o mocy co najmniej 10 kW z wirującymi dyskami z drutów stalowych. Średnica dysków wirujących (z drutów stalowych) z prędkością 3000 obr./min nie powinna być mniejsza od 200 mm. Szczotki służą do czyszczenia naprawianych pęknięć oraz krawędzi przyciętych warstw przed dalszymi pracami, np. przyklejeniem do nich samoprzylepnych taśm kauczukowo-asfaltowych,
- walcowe lub garnkowe szczotki mechaniczne (preferowane z pochłaniaczami zanieczyszczeń) zamocowane na specjalnych pojazdach samochodowych,
- odkurzacze przemysłowe.

### 3.3. Układarki geosiatek

Do układania geosiatek na podłożu należy stosować układarki o prostej konstrukcji, umożliwiające rozwijanie geosiatki ze szpuli, np. przez podwieszenie rolki do wysięgnika koparki, ciągnika, ładowarki itp.

### 3.4. Skrapiarki

W zależności od potrzeb należy zapewnić użycie odpowiednich skrapiarek do asfaltu i do emulsji asfaltowej. Do większości robót można stosować skrapiarki małe (ze zbiornikiem pojemności od 250 do 500 litrów) z ręcznie prowadzoną lancą spryskującą. Podstawowym warunkiem jest zapewnienie stałego wydatku lepiszcza, aby ułatwić operatorowi równomierne spryskanie lepiszczem naprawianego miejsca w założonej ilości (kg/m<sup>2</sup>).

## 4. Transport

### 4.1. Ogólne wymagania dotyczące transportu

Ogólne wymagania dotyczące transportu podano w SST D-M-00.00.00 „Wymagania ogólne” [1] pkt 4.

### 4.2. Transport geosiatek

Geosiatki należy transportować w rolkach owiniętych folią. Folia ma na celu zabezpieczenie geosiatki przed uszkodzeniem w czasie transportu i składowania na budowie, a także zabezpiecza przed negatywnym działaniem ultrafioletowego promieniowania słonecznego. Podczas transportu należy chronić materiał przed zawilgoceniem i zabrudzeniem. Rolki powinny być ułożone poziomo, nie więcej niż w trzech warstwach.

W czasie wyładowywania geosiatki ze środka transportu nie należy dopuścić do porozrywania lub podziurawienia opakowania z folii.

Przy transporcie geosiatki należy przestrzegać zaleceń producenta.

## 5. Wykonanie robót

### 5.1. Ogólne zasady wykonania robót

Ogólne zasady wykonania robót podano w SST D-M-00.00.00 „Wymagania ogólne” [1] pkt. 5.

# ROZBUDOWA ULICY KRZYWÓŁKA W SUWAŁKACH NA ODCINKU OD PĘTLI AUTOBUSOWEJ DO POSESJI PRZY UL. KRZYWÓŁKA 36

## 5.2. Zasady wykonywania robót

Konstrukcja i sposób wzmocnienia geosiatką nawierzchni, powinny być zgodne z SST i ustaleniami producenta geosiatek. W przypadku braku wystarczających danych należy korzystać z ustaleń podanych w niniejszej specyfikacji.

Przy wzmacnianiu geosiatkami nawierzchni mogą występować następujące czynności:

- ☐ oczyszczenie powierzchni przewidzianej do ułożenia geosiatki,
- ☐ oczyścić i wypełnić masą termoplastyczną/gorącym asfaltem rysy, pęknięcia o rozwarości większej niż 4mm
- ☐ skropienie emulsją asfaltową,
- ☐ ułożenie geosiatki,
- ☐ ułożenie warstwy nawierzchni asfaltowej na rozebranym fragmencie jezdni lub na całej szerokości jezdni.

## 5.3. Oczyszczenie powierzchni przewidzianej do skropienia lepiszczem i ułożenia geosiatki

Przygotowanie powierzchni do skropienia lepiszczem i ułożenia geosiatki, zakłada:

- ☐ dokładne usunięcie ze starej nawierzchni wszystkich zanieczyszczeń, niebędących integralną jej częścią (takich jak: luźne kawałki i odpryski asfaltu, przyłączone do nawierzchni kawałki błota, gliny itp.);
- ☐ oczyszczenie całej nawierzchni (najkorzystniej obrotową, mechaniczną, wirującą drucianą szczotką) do stanu, w którym zapewnione zostanie pozostawienie na podłożu starej nawierzchni jedynie elementów związanych w sposób trwały;
- ☐ bardzo dokładne oczyszczenie kraterów, przestrzeni wgłębnych: pęknięć, spękań, powierzchni bocznych i dna;
- ☐ odkurzanie całej nawierzchni odkurzaczem przemysłowym lub, o ile na to pozwalają warunki miejscowe, strumieniem sprężonego powietrza z przemieszczalnego wentylatora, o możliwie dużym wydmuchu powietrza;
- ☐ zmycie nawierzchni strumieniem wody pod ciśnieniem;
- ☐ uzupełnienie starego podłoża mieszanką mineralno-asfaltową w miejscach, gdzie występują znaczne jego ubytki (wskazane jest również pokrycie ich powierzchni ciekłą substancją wiążącą);
- ☐ powtórne odkurzanie całej nawierzchni odkurzaczem przemysłowym lub sprężonym powietrzem.

## 5.4. Ułożenie geosiatki

### 5.4.1. Czynności przygotowawcze

Ułożenie geosiatki powinno być zgodne z zaleceniami producenta i aprobaty technicznej, a w przypadku ich braku lub niepełnych danych - zgodne ze wskazaniami podanymi w dalszym ciągu. Folię, w którą są zapakowane rolki geosiatki, zaleca się zdejmować bezpośrednio przed układaniem. W celu uzyskania mniejszej szerokości rolki można ją przeciąć piłą. Szerokość po przycięciu powinna umożliwić połączenie sąsiednich pasm z zakładem. Przygotowane rolki włókniny należy rozłożyć wzdłuż odcinka drogi, na którym będą prowadzone prace.

Rozpakowanie rulonów powinno następować pojedynczo, na przygotowanym podłożu. Przy większym zakresie robót zaleca się wykonanie projektu (rysunku), ilustrującego sposób układania i łączenia rulonów, ewentualnie szerokości zakładów, mocowania do podłoża itp. Nierówności takie jak koleiny lub wyżłobienia o głębokości większej niż 10 mm powinny być sfrezowane lub wypełnione, a wszystkie zanieczyszczenia jezdni usunięte lub splukane wodą. Nierówności mierzone w kierunku podłużnym i poprzecznym, pod 4-metrową łątą, nie powinny być większe od 30 mm.

Geosiatkę można układać ręcznie lub za pomocą układarki względnie ciągnika itp. przez rozwijanie ze szpuli.

Geosiatka musi być ułożona na powierzchni równej lub wyrównanej warstwą profilującą; równość powierzchni jest warunkiem integralności całego układu. Na zakładach geosiatki z folią należy stosować podgrzanie palnikiem aby folia uległa roztopieniu, przy zakładach geosiatki z geowłókniną należy wykonać dodatkowe skropienie pasa łączenia.

### 5.4.2. Skropienie lepiszczem

Podłoże, na którym układa się geosiatkę, należy skropić emulsją asfaltową (wg SST D-05.03.05a, D-05.03.05b) w ilości minimalnej 0,15 kg/m<sup>2</sup> odparowanego asfaltu. Dokładna ilość lepiszcza do skropienia podana jest przez producenta geosiatki. Należy ustalić optymalną ilość lepiszcza do skropienia na poletku doświadczalnym, tak aby zapewnić wymagane szczepności międzywartwowe, podane w pkt. 2.3.

Temperatura skropienia dla lepiszczy stosowanych na gorąco (w większości modyfikowanych

## ROZBUDOWA ULICY KRZYWÓŁKA W SUWAŁKACH NA ODCINKU OD PĘTLI AUTOBUSOWEJ DO POSESJI PRZY UL. KRZYWÓŁKA 36

polimerami) wynosi najczęściej 170 o C, dla uzyskania cienkiej warstewki lepiszcza o możliwie wysokiej jednorodności. Temperatura skropienia dla emulsji powinna spełniać wymagania producentów, a ilość emulsji jest funkcją zawartości asfaltu. Konsystencja emulsji powinna być tak dobrana, aby emulsja nie spływała z nawierzchni.

Lepiszczce powinno być skrapiane z zapasem szerokości 0,10 - 0,15 m z każdej strony w stosunku do szerokości geosiatki, dla zapewnienia bocznej tolerancji przy rozkładaniu geosiatki.

### 5.4.3. Sposób ułożenia geosiatki

Jeżeli powierzchnię istniejącej jezdni skrapia się gorącym lepiszczem, to geosiatka powinna być ułożona natychmiast po skropieniu. Jest to warunkiem dla nasycenia geosiatki oraz związania jej z sąsiednimi warstwami. W sytuacji jednak, kiedy temperatura lepiszcza znacznie przekracza temperaturę odporności geosiatki na skurcz, należy nieco opóźnić jej ułożenie.

W przypadku stosowania emulsji, układanie geosiatki powinno być wykonane dopiero po rozpadzie emulsji, w celu szybkiego odparowania wody i zredukowania niebezpieczeństwa powstania powietrznych bąbli pod geosiatką.

Geosiatki łączy się na zakład, który w kierunku podłużnym powinien wynosić co najmniej 10 - 15 cm, przy czym kierunek układania powinien być zgodny z kierunkiem ruchu rozkładarki mieszanki mineralno-asfaltowej. Zakład w kierunku poprzecznym powinien wynosić co najmniej 100 cm, lub wg wskazań producenta. W przypadku powstania fałdy, należy ją przeciąć i założyć w kierunku układania warstwy nawierzchni asfaltowej. Podobnie postępuje się przy układaniu geosiatki na łukach.

Przy ręcznym układaniu geosiatki zaleca się, bezpośrednio po jej ułożeniu, przejazd lekkim walcem stalowym lub ogumionym dla ustabilizowania jej położenia.

W przypadku aplikacji ręcznej warstwę folii ochronnej należy stopić palnikiem na propan-butan.

W przypadku rozkładania mechanicznego warstwa ta powinna być stopiona przez palniki zabudowane w urządzeniu rozkładającym.

### 5.4.4. Zalecenia uzupełniające

Powierzchnia skrapiana lepiszczem powinna być czysta - wszelkie zanieczyszczenia gliną, kruszywem itp. powinny zostać usunięte przed skropieniem. Części geosiatki zanieczyszczone smarami i olejami należy wyciąć. Miejsca te należy powtórnie skropić wraz z brzegiem otaczającej geosiatki, a następnie wkleić w nie prostokątną łatę o wymiarach zapewniających przykrycie wyciętego otworu z zakładem około 0,10 m. Jeśli stosowany jest asfalt modyfikowany elastomerami upłynniony, zawierający rozpuszczalnik, to geosiatkę należy rozkładać po odparowaniu rozpuszczalnika.

Przed ułożeniem warstwy asfaltowej na ułożonej geosiatce należy naprawić miejsca odklejone, fałdy, pęcherze i rozdarcia geosiatki.

Niedopuszczalne jest układanie warstwy geosiatki na pęknięciach o nieustabilizowanych krawędziach.

Roboty prowadzi się wyłącznie podczas suchej pogody. Geosiatka nie może być mokra, rozkładana na mokrej powierzchni lub pozostawiona na noc bez przykrycia warstwą asfaltową.

Konieczne jest zapewnienie prawidłowego przyklejenia geosiatki do podłoża. Jeśli uzyskanie tego nie jest możliwe z jakiegokolwiek powodu (np. istnieją fale), to należy zrezygnować z zastosowania tej technologii, bowiem niewłaściwe jej wykonanie może być powodem zniszczenia nawierzchni (np. fale mogą zniszczyć połączenia warstw).

Temperatura wykonawstwa robót jest limitowana dopuszczalną temperaturą robót asfaltowych.

W przypadku stosowania do nasycania i przyklejania geosiatki emulsji modyfikowanej elastomerami kationowej lub asfaltu modyfikowanego elastomerami na gorąco, temperatura powietrza powinna być nie niższa niż 15 o C, a temperatura skrapianej nawierzchni powinna być nie niższa niż 10 °C.

Nie dopuszcza się ruchu pojazdów po rozłożonej geosiatce. Wyjątkowo może odbywać się jedynie ruch technologiczny. Wówczas pojazdy powinny poruszać się z małą prędkością, bez gwałtownego przyspieszania, hamowania i skręcania.

### 5.5. Odcinek próbny

Na co najmniej 5 dni roboczych przed przystąpieniem do układania geosiatki, Wykonawca wykona odcinek próbny o długości min 50 m na szerokości zakładanego wzmocnienia geosiatką. Odcinek próbny powinien być zlokalizowany w miejscu zatwierdzonym przez Przedstawiciela Zamawiającego/ Inspektora Nadzoru. Odcinek próbny stanowi pakiet warstw pomiędzy którymi zostanie wbudowana geosiatka zgodnie z wymaganiami odpowiednich SST.

## ROZBUDOWA ULICY KRZYWÓŁKA W SUWAŁKACH NA ODCINKU OD PĘTLI AUTOBUSOWEJ DO POSESJI PRZY UL. KRZYWÓŁKA 36

Celem wykonania odcinka próbnego jest sprawdzenie spełnienia wymagań szczepności międzywarstwowej wg pkt. 2.3.

Wykonanie odcinka próbnego Wykonawca jest zobowiązany uwzględnić w cenie kontraktowej.

Do wykonania odcinka próbnego Wykonawca użyje takich materiałów oraz sprzętu, jakie będą stosowane do układania geosiatki i wykonania warstwy nawierzchni.

### 5.6. Sposób wykonania robót przy użyciu geosiatki

Wzmocnienie nawierzchni asfaltowej przez zastosowanie geosiatki z warstwą wyrównawczą i ułożenie na niej nowych warstw asfaltowych jest rozwiązaniem poprawiającym nośność konstrukcji jezdni.

Czynności związane ze wzmocnieniem nawierzchni, z warstwą profilującą, obejmują:

- ☐ oczyszczenie powierzchni jezdni, wg wymagań odpowiedniej SST
- ☐ skropienie lepiszczem w ilości zależnej od stanu nawierzchni (zaleca się efektywną ilość lepiszcza min. 0,15 kg/m<sup>2</sup>),
- ☐ wyrównanie nawierzchni warstwą wyrównawczą wg wymagań odpowiedniej SST
- ☐ skropienie lepiszczem,
- ☐ ułożenie geosiatki,
- ☐ wykonanie nowych warstw nawierzchni asfaltowej, wg wymagań odpowiednich SST

### 5.7. Układanie warstw nawierzchni asfaltowej

Warstwę mieszanki mineralno-asfaltowej zaleca się układać natychmiast po ułożeniu geosiatki.

Na rozwiniętą geosiatkę należy najechać tyłem od czoła i rozkładać mieszankę zgodnie z zaleceniami technologicznymi odpowiedniej SST. W czasie układania warstw nawierzchni rozkładarka i pojazdy muszą poruszać się ostrożnie, bez gwałtownej zmiany prędkości i kierunku. Zabrania się gwałtownego przyspieszania lub hamowania na nieprzykrytej siatce.

## 6. Kontrola jakości robót

### 6.1. Ogólne zasady kontroli jakości robót

Ogólne zasady kontroli jakości robót podano w SST D-M-00.00.00 „Wymagania ogólne” [1] pkt. 6.

### 6.2. Badania przed przystąpieniem do robót

Przed przystąpieniem do robót Wykonawca powinien:

- ☐ uzyskać wymagane dokumenty, dopuszczające wyroby budowlane do obrotu i powszechnego stosowania (certyfikaty na znak bezpieczeństwa, aprobaty techniczne, certyfikaty zgodności, deklaracje zgodności, badania materiałów wykonane przez dostawców itp.),
- ☐ wykonać badania właściwości materiałów przeznaczonych do wykonania robót,
- ☐ sprawdzić cechy zewnętrzne gotowych materiałów z tworzyw.

Wszystkie dokumenty oraz wyniki badań Wykonawca przedstawia Przedstawicielowi Zamawiającego/ Inspektorowi Nadzoru do akceptacji.

### 6.3. Badania w czasie robót

Częstotliwość oraz zakres badań i pomiarów Wykonawcy, które należy wykonać w czasie robót podaje tablica 2.

Tablica 2. Częstotliwość oraz zakres badań i pomiarów Wykonawcy w czasie robót

**ROZBUDOWA ULICY KRZYWÓŁKA W SUWAŁKACH NA ODCINKU OD PĘTLI  
AUTOBUSOWEJ DO POSESJI PRZY UL. KRZYWÓŁKA 36**

Lp.	Wyszczególnienie badań i pomiarów	Częstotliwość badań	Wartości dopuszczalne
1	Sprawdzenie oczyszczenia podłoża	Dla każdej działki roboczej	Brak luźnych odprysków i kurzu
2	Badanie wydatku skropienia emulsją asfaltową podłoża (wg odpowiednich SST)	Dla każdej działki roboczej	wg SST
3	Badanie ułożenia geosiatki	Cała geosiatka	wg SST
4	Badanie warstw nawierzchni z betonu asfaltowego (wg odpowiedniej SST,)	Wg odpowiedniej SST	wg odpowiedniej SST
5	Badanie szczepności międzywarstwowej	Na odcinku próbnym oraz dla każdej działki roboczej i/lub na każde rozpoczęte 3000 m <sup>2</sup>	wg p. 2.3

Wszystkie wymienione w tabeli nr 2 badania i pomiary Wykonawcy powinny być udokumentowane w formie papierowej i załączone do dokumentów odbiorowych. Forma dokumentacji z powyższych badań i pomiarów powinna być uzgodniona z Inspektorem Nadzoru.

Badania kontrolne (Zamawiającego) mogą obejmować wszystkie badania i pomiary wymienione w tabeli 2, na żądanie Inspektora Nadzoru.

## **7. Obmiar robót**

### **7.1. Ogólne zasady obmiaru robót**

Ogólne zasady obmiaru robót podano w SST D-M-00.00.00 „Wymagania ogólne” pkt. 7.

### **7.2. Jednostka obmiarowa**

Jednostką obmiaru robót jest m<sup>2</sup> (metr kwadratowy) zabezpieczonej geosiatką powierzchni nawierzchni.

## **8. Odbiór robót**

### **8.1. Ogólne zasady odbioru robót**

Ogólne zasady odbioru robót podano w SST D-M-00.00.00 „Wymagania ogólne” pkt 8.

Roboty uznaje się za wykonane zgodnie z SST i wymaganiami Przedstawiciela Zamawiającego/Inspektora Nadzoru, jeżeli wszystkie pomiary i badania z zachowaniem tolerancji według pkt. 6 dały wyniki pozytywne.

### **8.2. Odbiór robót zanikających i ulegających zakryciu**

Odbiorowi robót zanikających i ulegających zakryciu podlega:

- ☐ skropienie lepiszczem podłoża,
- ☐ rozłożenie geosiatki i wycięcie otworów na studzienki.

## **9. Podstawa płatności**

### **9.1. Ogólne ustalenia dotyczące podstawy płatności**

Ogólne ustalenia dotyczące podstawy płatności podano w SST D-M-00.00.00 „Wymagania ogólne” [1] pkt. 9.

### **9.2. Cena jednostki obmiarowej**

Cena wykonania 1 m<sup>2</sup> robót obejmuje:

- ☐ prace pomiarowe i roboty przygotowawcze,
- ☐ oznakowanie robót,
- ☐ dostarczenie materiałów i sprzętu na budowę,
- ☐ wykonanie robót zgodnie z SST i zaleceniami Przedstawiciela Zamawiającego/Inspektora Nadzoru, oczyszczenie podłoża, skropienie emulsją asfaltową, rozłożenie geosiatki,
- ☐ pomiary i badania laboratoryjne wymagane w SST,
- ☐ odtransportowanie sprzętu z placu budowy.

## **10. Przepisy związane**

### **10.1. Ogólne specyfikacje techniczne (SST)**

1 D-M-00.00.00 Wymagania ogólne

ROZBUDOWA ULICY KRZYWÓŁKA W SUWAŁKACH NA ODCINKU OD PĘTLI  
AUTOBUSOWEJ DO POSESJI PRZY UL. KRZYWÓŁKA 36

**10.2. Inne dokumenty**

- 2 WT-1:2010 Wymagania Techniczne. Kruszywa do mieszanek mineralno-asfaltowych i powierzchniowych utrwaleń na drogach krajowych,
- 3 WT-2:2010 Mieszanki mineralno-asfaltowe. Wymagania Techniczne. Nawierzchnie asfaltowe na drogach krajowych
- 4 WT-3 Emulsje asfaltowe 2009. Kationowe emulsje asfaltowe na drogach publicznych
- 5 Rozporządzenie Ministra Transportu i Gospodarki Morskiej z dnia 2 marca 1999 r. w sprawie warunków technicznych, jakim powinny odpowiadać drogi publiczne i ich usytuowanie (Dz.U. nr 43, poz. 430)
- 6 Katalog typowych konstrukcji nawierzchni podatnych i półsztywnych. Generalna Dyrekcja Dróg Publicznych – Instytut Badawczy Dróg i Mostów, Warszawa 1997
- 7 Katalog wzmocnień i remontów nawierzchni podatnych i półsztywnych, GDDP - IBDiM, Warszawa, 2001
- 8 Zalecenia stosowania geowłóknin w warstwach asfaltowych nawierzchni drogowych. Zeszyt 66, IBDiM 2004 r.
- 9 PN-EN ISO 10318 Geosyntetyki, Terminy i definicje.