

***Materiały na Komisje  
oraz na  
LXII Sesję Rady Miejskiej  
w Suwałkach***

*w dniu  
25 października 2023 roku*

Materiały dotyczące punktów: 1-6, 8-10 oraz 12-15



*(Materiał dostępny w wersji papierowej w Biurze Rady Miejskiej pok. 118 oraz w wersji elektronicznej na stronie internetowej BIP Urzędu Miejskiego w Suwałkach w zakładce Menu podmiotowe/Rada Miejska/Materiały sesyjne i komisyjne)*

## Spis treści

	Str.
1. Informacja o pracy Prezydenta Miasta Suwałk i wykonaniu uchwał Rady Miejskiej w Suwałkach od dnia 27 września 2023 roku.	... 2
2. Rozpatrzenie projektu uchwały w sprawie ustanowienia roku 2024 na terenie Miasta Suwałk – Rokiem Alfreda Wierusza-Kowalskiego.	... 7
3. Rozparzenie projektu uchwały zmieniającej uchwałę Nr XLVII/592/2022 Rady Miejskiej w Suwałkach z dnia 29 czerwca 2022 r. w sprawie Miejskiego Programu Przeciwdziałania Przemocy w Rodzinie oraz Ochrony Ofiar Przemocy w Rodzinie na lata 2022 – 2026.	... 10
4. Rozparzenie projektu uchwały zmieniającej uchwałę w sprawie określenia zadań Miasta Suwałki realizowanych w roku 2023 ze środków Państwowego Funduszu Rehabilitacji Osób Niepełnosprawnych.	... 12
5. Rozparzenie projektu uchwały zmieniającej uchwałę nr LI/665/2022 Rady Miejskiej w Suwałkach z dnia 30 listopada 2022 r. w sprawie przewozu osób niepełnosprawnych oraz warunków korzystania i odpłatności za te usługi na terenie Miasta Suwałki.	... 15
6. Informacja podsumowująca przebieg i wyniki konsultacji społecznych projektu uchwały w sprawie przyjęcia Gminnego Programu Rewitalizacji Miasta Suwałk do 2030 roku.	... 18
7. Rozpatrzenie projektu uchwały w sprawie przyjęcia Gminnego Programu Rewitalizacji Miasta Suwałk do roku 2030. <i>(Materiał dostępny w wersji papierowej w Biurze Rady Miejskiej pok. 118 oraz w wersji elektronicznej na stronie internetowej BIP Urzędu Miejskiego w Suwałkach w zakładce Menu podmiotowe/Rada Miejska/Materiały sesyjne i komisyjne.)</i>	
8. Rozpatrzenie projektu uchwały w sprawie zmiany uchwały w sprawie opłat za przejazdy autobusami komunikacji miejskiej na terenie miasta Suwałk oraz na terenie gminy Suwałki.	... 38
9. Rozpatrzenie projektu uchwały w sprawie ustalenia lokalizacji inwestycji mieszkaniowej i inwestycji towarzyszącej w rejonie ulicy Grunwaldzkiej i Stefana Batorego w Suwałkach.	... 40
10. Rozpatrzenie projektu uchwały w sprawie miejscowego planu zagospodarowania przestrzennego terenu ograniczonego: ulicą Sejneńską, granicami administracyjnymi Miasta Suwałk, rzeką Czarną Hańczą oraz granicami działek o numerach: 24774 i 24780.	... 55
11. Rozpatrzenie skargi Marka D. na działalność Dyrektora Ośrodka Sportu i Rekreacji w Suwałkach. <i>(Materiał zostanie dostarczony po posiedzeniu Komisji Skarg, Wniosków i Petycji, która odbędzie się w dn. 17.10.2023 r.)</i>	
12. Rozpatrzenie projektu uchwały w sprawie określenia stawek podatku od nieruchomości na 2024 r.	... 81
13. Rozpatrzenie projektu uchwały w sprawie określenia stawek podatku od środków transportowych na 2024 r.	... 85
14. Rozpatrzenie projektu uchwały w sprawie zmian w budżecie miasta na 2023 rok.	... 91
15. Rozpatrzenie projektu uchwały w sprawie zmian w Wieloletniej Prognozie Finansowej Miasta Suwałki na lata 2023-2041.	... 144

**Informacja o pracy Prezydenta Miasta Suwałk i wykonaniu  
uchwał Rady Miejskiej w Suwałkach od dnia 27 września 2023 roku**

Od dnia ostatniej sesji Rady Miejskiej w Suwałkach wydano 30 zarządzeń, między innymi:

- 1. Powołania Komisji Przetargowej do przygotowania i przeprowadzenia postępowań o udzielenie zamówień publicznych na następujące zadania:**
  - a) zmiany zarządzenia nr 312/2023 Prezydenta Miasta Suwałk z dnia 9 sierpnia 2023 r. w sprawie powołania Komisji Przetargowej do przygotowania i przeprowadzenia postępowania o udzielenie zamówienia publicznego pn.: Zielone Suwałki – tworzenie nowych terenów zielonych i ochrona bioróżnorodności w mieście – zadanie 3;
  - b) Komputery 2023;
  - c) Budowa ulic: 41 Pułku Piechoty, Powstańców Śląskich i Kawaleryjskiej w rejonie ulicy Powstańców Wielkopolskich w Suwałkach;
  - d) Zaprojektowanie i wykonanie monitoringu wizyjnego w oparciu o mapy lokalizacyjne podłączając kamerę do istniejącej sieci światłowodowej i do centrum monitoringu KMP: Część 1 - Punkt kamerowy Bike Park przy ulicy Moniuszki, Część 2 –Skrzyżowanie ulic Waryńskiego i Konopnickiej;
  - e) Dostawa papieru do ploterów;
  - f) w sprawie zmiany zarządzenia nr 336/2023 Prezydenta Miasta Suwałk z dnia 5 września 2023 r. w sprawie powołania Komisji Przetargowej do przygotowania i przeprowadzenia postępowania o udzielenie zamówienia publicznego pn.: Opracowanie koncepcji oraz programu funkcjonalno-użytkowego wraz z szacunkowym zestawieniem kosztów w zakresie budowy boiska wielofunkcyjnego wraz z zadaniem o stałej konstrukcji przy Zespole Szkół nr 4 w Suwałkach w ramach programu rządowego pn. „Program Olimpia–Program budowy przyszłolnych hal sportowych na 100-lecie pierwszych występów reprezentacji Polski na Igrzyskach Olimpijskich;
  - g) Dostawa autobusów elektrycznych wraz ze stacjami ładowania na potrzeby komunikacji miejskiej w Suwałkach;
  - h) Zaprojektowanie i wykonanie oświetlenia awaryjnego i ewakuacyjnego budynku I Liceum Ogólnokształcącego w Suwałkach przy ul. Mickiewicza 3.
  
- 2. Zarządzenia w sprawie powołania:**
  - a) komisji skrutacyjnej do liczenia głosów z przeprowadzonych na terenie Gminy Miasta Suwałki konsultacji społecznych w sprawie Suwałskiego Budżetu Obywatelskiego jako części budżetu miasta na 2024 rok;
  - b) zespołów zapewniających przygotowanie i obsługę organizacyjno-techniczną wyborów do Sejmu i Senatu Rzeczypospolitej Polskiej oraz referendum krajowego zarządzonych na dzień 15 października 2023 r.;
  - c) Miejskiej Społecznej Rady do Spraw Osób Niepełnosprawnych przy Prezydencie Miasta Suwałk;
  - d) Komisji do spraw naboru kandydatów na wolne kierownicze stanowisko urzędnicze Naczelnika w Wydziale Inwestycji Urzędu Miejskiego w Suwałkach w wymiarze 1 etatu.
  
- 3. Inne zarządzenia w sprawach:**
  - a) przyjęcia wykazu nieruchomości stanowiącej własność Miasta Suwałk przeznaczonej do sprzedaży w drodze przetargu ustnego nieograniczonego;
  - b) zatwierdzenia zmiany Regulaminu Organizacyjnego Zarządu Dróg i Zieleni w Suwałkach;

- c) ogłoszenia drugiego otwartego konkursu ofert w zakresie dofinansowania wkładu własnego do programów finansowanych z innych źródeł niż budżet Miasta Suwałk w 2023 roku;
- d) zatwierdzenia zmiany Regulaminu Organizacyjnego Zarządu Dróg i Zieleni w Suwałkach;
- e) przyjęcia wykazu nieruchomości stanowiących własność Miasta Suwałk przeznaczonych do zbycia w drodze zamiany;
- f) przyjęcia wykazu nieruchomości stanowiących własność Miasta Suwałk przeznaczonych do zbycia w drodze zamiany;
- g) zmiany zarządzenia w sprawie Regulaminu Programu "Suwalska Karta Mieszkańca" oraz wzorów dokumentów związanych z programem;
- h) zmiany Zarządzenia Nr 1/2023 Prezydenta Miasta Suwałk z dnia 3 stycznia 2023 r. w sprawie wysokości cen i opłat za korzystanie z obiektów i urządzeń Ośrodka Sportu i Rekreacji w Suwałkach oraz określenia lub udzielenia zwolnień częściowych z cen i opłat za korzystanie z tych obiektów i urządzeń;
- i) wysokości cen i opłat za korzystanie z obiektów i urządzeń przedszkoli, szkół i placówek oświatowych prowadzonych przez Miasto Suwałki oraz określenia lub udzielenia zwolnień częściowych z cen i opłat za korzystanie z tych obiektów i urządzeń;
- j) przyjęcia wykazu nieruchomości stanowiącej własność Miasta Suwałk przeznaczonej do zbycia w drodze zamiany;
- k) przyjęcia wykazu nieruchomości stanowiącej własność Miasta Suwałk przeznaczonej do sprzedaży w drodze przetargu ustnego nieograniczonego;
- l) ustalenia stawek opłat za gospodarowanie odpadami w Przedsiębiorstwie Gospodarki Odpadami w Suwałkach Sp. z o.o.;
- m) wyznaczenia nauczyciela do zastępowania dyrektora Przedszkola nr 10 im. Marii Konopnickiej w Suwałkach w okresie jego nieobecności;
- n) przyjęcia Regulaminu Organizacyjnego Domu Pomocy Społecznej "Kalina" w Suwałkach.

Realizując uchwały Rady Miejskiej w Suwałkach, wydano zarządzenia w sprawie zmian w budżecie Miasta na 2023 rok, w wyniku których dokonano zmiany:

W planie dochodów budżetowych:

- 1) zwiększenia planu dochodów budżetowych o kwotę 727.807,31 zł;
- 2) zwiększenia planu dochodów budżetowych o kwotę 566.700,00 zł;
- 3) zmniejszenia planu dochodów budżetowych o kwotę 60.209,13 zł;
- 4) zwiększenia planu dochodów budżetowych o kwotę 2.418.927,38 zł.

W planie wydatków budżetowych:

- 1) zmniejszenia planu wydatków budżetowych o kwotę 2.240.686,00 zł;
- 2) zwiększenia planu wydatków budżetowych o kwotę 2.968.493,31 zł;
- 3) zmniejszenia planu wydatków budżetowych o kwotę 104.614,00 zł;
- 4) zwiększenia planu wydatków budżetowych o kwotę 671.314,00 zł.
- 5) zmniejszenia planu wydatków budżetowych o kwotę 382.633,13 zł;
- 6) zwiększenia planu wydatków budżetowych o kwotę 2.741.351,38 zł.
- 7) zmniejszenia planu wydatków budżetowych o kwotę 976.937,00 zł;
- 8) zwiększenia planu wydatków budżetowych o kwotę 976.937,00 zł.

4

Powyższe zmiany związane były z dokonaniem przesunięć środków finansowych w dziale: Urzędy naczelnych organów władzy państwowej, kontroli i ochrony prawa oraz sądownictwa, Bezpieczeństwo publiczne i ochrona przeciwpożarowa, Różne rozliczenia, Oświata i wychowanie, Pomoc społeczna, Edukacyjna opieka wychowawcza, Rodzina, Działalność usługowa, Administracja publiczna, Ochrona zdrowia, Gospodarka komunalna i ochrona środowiska, Kultura fizyczna, Gospodarka mieszkaniowa, Obrona narodowa, Kultura fizyczna, Kultura i ochrona dziedzictwa narodowego.

Ponadto w okresie sprawozdawczym rozpatrzono:

- a) Wnioski Wydziału Oświaty i Wychowania w sprawach:
- projektu zmiany zarządzenia w sprawie wysokości cen i opłat za korzystanie z obiektów i urzędzeń przedszkoli, szkół i placówek oświatowych prowadzonych przez Miasto Suwałki oraz określenia lub udzielenia zwolnień częściowych z cen i opłat za korzystanie z tych obiektów i urzędzeń oraz w sprawie wysokości cen i opłat za korzystanie z obiektów i urzędzeń OSiR w Suwałkach oraz określenia lub udzielenia zwolnień częściowych z cen i opłat za korzystanie z tych obiektów i urzędzeń;
  - Nagrody Prezydenta Miasta Suwałk dla nauczycieli suwalskich przedszkoli, szkół i placówek oświatowych z okazji Dnia Edukacji Narodowej 2023.
- b) Wnioski Wydziału Kultury i Sportu w sprawach:
- propozycji zmiany uchwały w sprawie określania zasad, trybu przyznawania i pozbawiania oraz rodzaju i wysokości stypendiów sportowych oraz nagród i wyróżnień w Mieście Suwałki;
  - zwiększenia dotacji podmiotowej na 2023 r. Bibliotece Publicznej im. M. Konopnickiej w Suwałkach;
  - Gali i Balu Prezydenta Miasta Suwałk „Włócznia Jaćwingów” za 2023 r.;
  - Biegu Niepodległości;
  - ustanowienia „Paszportu uroczystości – Historia na żywo”.
- c) Wnioski Wydziału Spraw Społecznych i Zdrowia:
- przewozu osób niepełnosprawnych w 2024 r.;
  - informacji z funkcjonowania ogrzewalni w strukturze MOPR w Suwałkach i porównanie z placówką zapewniającą opiekę oraz wsparcie osobom nietrzeźwym i bezdomnym prowadzoną przez Spółdzielnię Socjalną „Perspektywa”;
  - dofinansowania i zarezerwowania środków finansowych z funduszu alkoholowego na realizację zadań zawartych w Miejskim Programie Profilaktyki i Rozwiązywania Problemów Alkoholowych i Przeciwdziałania Narkomanii w Suwałkach na lata 2022-2024;
  - powołania Powiatowej Społecznej Rady do Spraw Osób Niepełnosprawnych przy Prezydencie Miasta Suwałk.
- d) Wnioski Wydziału Rozwoju i Funduszy Zewnętrznych w sprawach:
- VII Forum Biznesowego Pogranicza;
  - Konkursu Grantowego Cyberbezpieczny Samorząd;
  - projektu Gminnego Programu Rewitalizacji Miasta Suwałki do 2030 roku.
- e) Wnioski Wydziału Inwestycji w sprawach:
- akceptacji aranżacji wnętrz pomieszczeń basenu w Szkole Podstawowej nr 10 w Suwałkach;
  - projektu uchwały do Suwalskiego Budżetu Obywatelskiego.

- f) Wniosek Wydziału Gospodarki Komunalnej i Nadzoru Właścicielskiego w sprawie informacji z prowadzonych dotychczas kontroli wiat śmietnikowych.
- g) Wnioski Wydziału Architektury i Gospodarki Przestrzennej w sprawach:
- przedstawienia wniosków do projektu miejscowego planu zagospodarowania przestrzennego terenu położonego w ciągu ul. L. Waryńskiego na odcinku pomiędzy ul. T. Kościuszki i T. Noniewicza w Suwałkach;
  - przedstawienia wniosków do projektu miejscowego planu zagospodarowania przestrzennego południowo-zachodniego rejonu ul. Zastawie w Suwałkach;
  - przedstawienia wniosków do projektu miejscowego planu zagospodarowania przestrzennego terenu po byłym browarze W. Kunca w Suwałkach;
  - przedstawienia wniosków do projektu miejscowego planu zagospodarowania przestrzennego północnego rejonu ul. Ogrodowej w Suwałkach;
  - przedstawienia wniosków do projektu miejscowego planu zagospodarowania przestrzennego zachodniego rejonu ul. Bakalarzewskiej w Suwałkach;
  - przedstawienia wniosków do projektu miejscowego planu zagospodarowania przestrzennego terenu obejmującego działki o nr ewid.: 20476, 20478, 20477/1, 20477/2, przy ul. Szwajcaria w Suwałkach;
  - przedstawienia wniosków do projektu miejscowego planu zagospodarowania przestrzennego południowego rejonu ulicy Grunwaldzkiej w Suwałkach;
  - rozpatrzenia wniosków do mpzp terenu ograniczonego ulicami T. Kościuszki, Gen. J. Dwernickiego, T. Noniewicza, a od południa fragmentem ulicy Muzycznej i działkami o nr 11505/1, 11505/5, 11505/6 w Suwałkach.
- h) Wnioski Wydziału Geodezji i Gospodarki Nieruchomościami w sprawach:
- przyjęcia wykazu nieruchomości gruntowych stanowiących własność Miasta Suwałki przeznaczonych do dzierżawy na cele rolnicze z dotychczasowym dzierżawcą na kolejny okres;
  - przyjęcia cen 4 lokali mieszkalnych położonych w Suwałkach, przeznaczonych do sprzedaży na rzecz najemców;
  - sprzedaży części działki oznaczonej numerem geodezyjnym 33453, stanowiącej własność Miasta Suwałk, położonej w Suwałkach przy ul. Sportowej, posiadającej urządzoną księgę wieczystą, sprzedaż bezprzetargowa na poprawienie warunków zagospodarowania działek przyległych;
  - projektu zarządzenia w sprawie przyjęcia wykazu nieruchomości stanowiących własność Miasta Suwałk przeznaczonych do zbycia w drodze zamiany położonych przy ul. Studzieniczne w Suwałkach;
  - projektu zarządzenia w sprawie przyjęcia wykazu nieruchomości gruntowej stanowiącej własność Miasta Suwałk przeznaczonej do zbycia w drodze zamiany oznaczonej działką o nr geod. 10522/3 o powierzchni 0,0011 ha, położonej przy ul. Utrata w Suwałkach;
  - sprzedaży części działki oznaczonej numerem geod. 11412/1 o pow. 0,0688 ha, stanowiącej własność Miasta Suwałk, zabudowanej, położonej w Suwałkach przy ul. T. Kościuszki 39, posiadającej urządzoną księgę wieczystą;
  - projektu zarządzenia w sprawie przyjęcia wykazu nieruchomości gruntowej stanowiącej własność Miasta Suwałk oznaczonej działką o nr geod. 32889/18 o powierzchni 0,1019 ha, położonej przy ul. Papiernia 18 w Suwałkach przeznaczonej do sprzedaży w drodze przetargu ustnego nieograniczonego.

- i) Wnioski Wydziału Obsługi Prezydenta, Komunikacji Społecznej i Promocji w sprawach:
- organizacji w Suwałkach Forum Seniora;
  - propozycji przygotowania wspólnej kampanii promocyjnej „Suwalszczyzna jest PRZE” z udziałem Gminy Suwałki oraz Powiatu Suwalskiego.
- j) Wniosek Wydziału Audytu i Kontroli w sprawie realizacji Planu Kontroli Wydziału Audytu i Kontroli i Planu Audytu Urzędu Miejskiego w Suwałkach za 2023 r.
- k) Wniosek Biura Współpracy z Organizacjami Pozarządowymi w sprawie wyników konsultacji projektu uchwał Rady Miejskiej w Suwałkach w sprawie uchwalenia Programu współpracy Miasta Suwałk z organizacjami pozarządowymi oraz podmiotami, o których mowa w art. 3 ust. 3 ustawy z dnia 24 kwietnia 2003 r. o działalności pożytku publicznego i o wolontariacie na rok 2024.

Suwałki, 11.10.2023 r.

Z up. PREZYDENTA  
dr Roman W. Ryńkowski  
Zastępca Prezydenta

12

**UCHWAŁA NR .....**  
**RADY MIEJSKIEJ W SUWAŁKACH**

z dnia ..... 2023 r.

**w sprawie ustanowienia roku 2024 na terenie Miasta Suwałk – Rokiem Alfreda Wierusza-Kowalskiego**

Na podstawie art. 7 ust.1 pkt 18, 18 ust. 1 ustawy z 8 marca 1990 r. o samorządzie gminnym (Dz.U. z 2023 r. poz. 40, 572, 1463, 1688) oraz art. 1 ust. 4 w zw. z ust. 2 ustawy z dnia 25 października 1991 r. o organizowaniu i prowadzeniu działalności kulturalnej (Dz.U. z 2020 r. poz. 194, z 2019 r. poz. 2020 oraz z 2023 r. poz. 1662) uchwała się co następuję:

§ 1. Dla uczczenia 175. rocznicy urodzin Alfreda Wierusza-Kowalskiego, która przypada w 2024 roku, Rada Miejska ustanawia rok 2024 w Suwałkach – Rokiem Alfreda Wierusza-Kowalskiego.

§ 2. Wykonanie uchwały powierza się Prezydentowi Miasta Suwałk.

§ 3. Uchwała wchodzi w życie z dniem podpisania.

Przewodniczący Rady Miejskiej  
w Suwałkach

**Zdzisław Przelomiec**

nie wnoszę zastrzeżeń  
formalno-prawnych i redakcyjnych  
Suwałki, dnia 09.10.2023

RADCA PRAWNY

Lukasz Bińczczyk  
Nr wpisu B/L/163

Z up. PREZYDENTA

dr Roman W. Rynkowski  
Zastępca Prezydenta



## Uzasadnienie

Ustanowienie roku 2024 na terenie Miasta Suwałk Rokiem Alfreda Wierusza-Kowalskiego związane jest z przypadającą w październiku 2024 roku, 175 rocznicą urodzin artysty – jednego z najwybitniejszych malarzy szkoły monachijskiej w malarstwie polskim, urodzonego w Suwałkach.

Przyjęcie uchwały ustanawiającej Alfreda Wierusza-Kowalskiego patronem przyszłego roku będzie świadectwem uznania jego artystycznego dorobku oraz wkładu w rozwój kultury polskiej. Będzie również podkreśleniem lokalnych związków Alfreda Wierusza-Kowalskiego z Suwałkami, w których się urodził, i w których, w Muzeum Okręgowym, istnieje stała galeria przedstawiająca twórczość i życie artysty, a jego imieniem nazwane są: ulica i szkoła.

Warto dodać, że Sejm Rzeczypospolitej Polskiej zdecydował, że patronami roku 2024 będą: Marek Hłasko, Abp Antoni Baraniak, Romuald Traugutt, Wincenty Witos, Kazimierz Wierzyński, Melchior Wańkiewicz, rodzina Ulmów, Zygmunt Fortunat Miłkowski. Poza tym rok 2024 będzie Rokiem Polskich Olimpijczyków.

### Alfred Wierusz-Kowalski 1849 – 1915

Alfred Wierusz-Kowalski dzieciństwo spędzał w Suwałkach, gdzie się urodził w 1849 r. W 1865 r. rodzina Kowalskich przeniósła się w okolice Kalisza. Zmarł w 1915 r. w Monachium. Jeden z najwybitniejszych polskich malarzy tzw. szkoły monachijskiej był także najpopularniejszym z polskich artystów osiadłych i stale działających w Monachium. Zamieszkał tam w roku 1873 po studiach w Warszawie i Dreźnie. Jeszcze przez rok uczył się w monachijskiej Akademii Sztuk Pięknych. Uznanie krytyki i publiczności zdobył wcześniej; jego obrazy, odznaczone medalami na wystawach, były bardzo popularne wśród kolekcjonerów sztuki. W roku 1870 został wyróżniony tytułem honorowego profesora Akademii Monachijskiej. Malował sceny rodzajowe i rodzajowo-historyczne z motywami jeźdźców, rycerzy, myśliwych, koni, wilków i śniegu. Po podróży do Afryki w 1903 roku podejmował też tematy orientalne. W polskich zbiorach muzealnych znalazło się stosunkowo niewiele prac artysty – jego obrazy, sprzedawane głównie na rynku niemieckim, w większej liczbie trafiały do kolekcji prywatnych, głównie w Niemczech i Stanach Zjednoczonych. Po ponad stu latach od śmierci artysty, jego obrazy można podziwiać głównie w Muzeum Okręgowym w Suwałkach, gdzie 29 kwietnia 2013 r. otwarto stałą galerię Alfreda Wierusza-Kowalskiego. Na trzech salach prezentowana jest twórczość i życie artysty. W pierwszym pomieszczeniu zgromadzono eksponaty związane z artystą. Znalazły się tam sprzęty z monachijskiej pracowni malarza, prace z najwcześniejszego okresu twórczości artysty oraz pejzaże z Suwalszczyzny. Gabloty z wybranymi archiwaliami: zdjęcie, wizytówka, medal, dyplom, uzupełniają wiedzę o losach i osiągnięciach artysty. Inne informacje zilustrowane np.: szkicownikami z 1871 roku, drzeworytami reprodukcyjnymi, pocztówkami, przedstawiającymi obrazy Wierusza-Kowalskiego oraz zdjęciami rodzinnymi, widokami Suwałk, Warszawy, Monachium i innymi dostępne są w dwóch stanowiskach multimedialnych. W drugiej sali zgromadzono prace studyjne, szkice i rysunki Alfreda Wierusza-Kowalskiego. Na ekranie można obejrzeć i wysłuchać ekspertów wypowiadających się na temat twórczości malarza. Tłem dla tej części ekspozycji są widoki miast i miejsc, z którymi związany był artysta: Suwałki, Kalisz, Warszawa, Monachium, Mikorzyn. Trzecia sala prezentuje malarstwo. Pokazane zostały najlepsze obrazy Alfreda Wierusza-Kowalskiego, pochodzące ze zbiorów własnych, prywatnych i muzealnych. Prezentowane prace pochodzą z różnych okresów twórczości i pokazują różne motywy charakterystyczne dla tematycznych zainteresowań artysty.

### Dorobek artystyczny

Największą popularność przyniosły artyście ukazane w zimowym pejzażu kompozycje z motywem wilków, napadających na podróżujących saniami ludzi („Wilki napadające na sanie”, ok. 1880; „Napad wilków, ok. 1890). Obrazy ukazujące wyjazdy na polowania („Na

9

polowaniu, 1873; „Konna przejażdżka po lesie”, ok. 1881; „Po polowaniu, 1880). Do ulubionych motywów artysty należały sceny rodzajowe, najczęściej z udziałem koni („Litewska sanna, 1884; „Konno na jarmark, 1885; „Konie poniosły”, 1890; „Wesoła jazda, 1900; „W wieczornej mgle, 1890; „Wieczorna sanna”, 1885; „Rankiem na polowanie”, 1910; „Wyjazd powozem, 1890).

Z up. PREZYDENTA

dr Roman W. Rynkowski  
Zastępca Prezydenta

**UCHWAŁA NR .....**  
**RADY MIEJSKIEJ W SUWAŁKACH**

z dnia ..... 2023 r.

**zmieniająca uchwałę nr XLVII/592/2022 Rady Miejskiej w Suwałkach z dnia 29 czerwca 2022 r. w sprawie Miejskiego Programu Przeciwdziałania Przemocy w Rodzinie oraz Ochrony Ofiar Przemocy w Rodzinie na lata 2022-2026.**

Na podstawie art. 18 ust. 2 pkt 15 ustawy z dnia 8 marca 1990 r. o samorządzie gminnym (t.j. Dz. U. z 2023 r. poz. 40, 572, 1463 i 1688) oraz art. 92 ust. 2 ustawy z dnia 5 czerwca 1998 r. o samorządzie powiatowym (t.j. Dz. U. z 2022 r. poz. 1526 oraz z 2023 r. poz. 572) w związku z art. 6 ust. 2 pkt. 1 oraz ust. 3 pkt. 1 ustawy z dnia 29 lipca 2005 r. o przeciwdziałaniu przemocy domowej (t.j. Dz. U. z 2021 r. poz. 1249 oraz z 2023 r. poz. 289, 535 i 1606), uchwała się co następuje:

**§ 1.** W uchwale nr XLVII/592/2022 Rady Miejskiej w Suwałkach z dnia 29 czerwca 2022 r. w sprawie Miejskiego Programu Przeciwdziałania Przemocy w Rodzinie oraz Ochrony Ofiar Przemocy w Rodzinie na lata 2022-2026, wprowadza się następujące zmiany:

- 1) w tytule uchwały zapis: „Przemocy w Rodzinie oraz Ochrony Ofiar Przemocy w Rodzinie” zastępuje się zapisem: „Przemocy Domowej oraz Ochrony Osób Doznających Przemocy Domowej”;
- 2) w § 1 uchwały zapis w brzmieniu: „Przemocy w Rodzinie oraz Ochrony Ofiar Przemocy w Rodzinie” zastępuje się zapisem w brzmieniu: „Przemocy Domowej oraz Ochrony Osób Doznających Przemocy Domowej”;
- 3) w tytule załącznika i treści załącznika do uchwały użyte w różnych przypadkach wyrazy:
  - „przemoc w rodzinie” zastępuje się użytymi w odpowiedniej liczbie i formie wyrazami „przemoc domowa”;
  - „ofiar przemocy w rodzinie” zastępuje się użytymi w różnej liczbie i formie wyrazami; „osób doznających przemocy domowej”;
  - „osoby stosujące przemoc w rodzinie” zastępują się w różnej liczbie i formie wyrazami: „osoby stosujące przemoc domową”;
  - „grupa robocza” zastępuje się użytymi w różnej liczbie i formie wyrazami „grupa diagnostyczno – pomocowa”.

**§ 2.** Wykonanie uchwały powierza się Prezydentowi Miasta Suwałk.

**§ 3.** Uchwała wchodzi w życie z dniem podjęcia.

Nie wnoszę zastrzeżeń  
formalno-prawnych i redakcyjnych  
Suwałki, dnia ..... 10. 2023  
..RADCA PRAWNY.....  
Łukasz Biernczyk  
Nr wpisu BL/L163

## UZASADNIENIE

### **do projektu uchwały zmieniającej uchwałę nr XLVII/592/2022 Rady Miejskiej w Suwałkach w dnia 29 czerwca 2022r. w sprawie Miejskiego Programu Przeciwdziałania Przemocy w Rodzinie oraz Ochrony Ofiar Przemocy w Rodzinie w Suwałkach na lata 2022- 2026.**

Projekt uchwały stanowi wykonanie obowiązku wynikającego z przepisu art. 9b ust. 2 pkt 4 ustawy z dnia 29 lipca 2005 r o przeciwdziałaniu przemocy domowej (Dz. U. z 2021 r. poz. 1249 z późn. zm.), znowelizowanej ustawą z dnia 9 marca 2023 r. o zmianie ustawy o przeciwdziałaniu przemocy w rodzinie oraz niektórych innych ustaw ( DZ. U. poz. 535).

Zgodnie z powołanym przepisem do zadań gminy należy opracowanie gminnego programu przeciwdziałania przemocy domowej.

Należy wskazać, iż program został przyjęty uchwałą nr XLVII/592/2022 Rady Miejskiej w Suwałkach z dnia 29 czerwca 2022 r. w sprawie Miejskiego Programu Przeciwdziałania Przemocy w Rodzinie oraz Ochrony Ofiar Przemocy w Rodzinie w Suwałkach na lata 2022- 2026.

Zgodnie z nowo obowiązującymi „Zasadami tworzenia gminnych/powiatowych i wojewódzkich programów przeciwdziałania przemocy domowej i ochrony osób doznających przemocy domowej, Miejski Program Przeciwdziałania Przemocy w Rodzinie oraz Ochrony Ofiar Przemocy w Rodzinie w Suwałkach na lata 2022- 2026 jest aktualny i wymaga jedynie korekty w zakresie terminologii. Nastąpiła bowiem zmiana nazewnictwa przyjętego w ustawie z dnia 29 lipca 2005 r o przeciwdziałaniu przemocy domowej (Dz. U. z 2021 r. poz. 1249 z późn. zm.). Pojęcie „przemocy w rodzinie” zastąpiono „przemocą domową”, „ofiar przemocy w rodzinie” zastąpiono „osobami doznającymi przemocy”, a pojęcie „grupy roboczej” nazwano „grupą diagnostyczno- pomocową”.

W związku z powyższym podjęcie uchwały w zaproponowanym brzmieniu jest uzasadnione.

Z up. PREZYDENTA

*dr Roman W. Rynkowski*  
Zastępca Prezydenta

Suwałki, 2023.10. *M*

**UCHWAŁA NR .....**  
**RADY MIEJSKIEJ W SUWAŁKACH**

z dnia ..... 2023 r.

**zmieniająca uchwałę w sprawie określenia zadań Miasta Suwałki realizowanych w roku 2023 ze środków Państwowego Funduszu Rehabilitacji Osób Niepełnosprawnych**

Na podstawie art. 35a ust.3 ustawy z dnia 27 sierpnia 1997 r. o rehabilitacji zawodowej i społecznej oraz zatrudnianiu osób niepełnosprawnych (Dz. U. z 2023 r. poz. 100, poz. 173, poz. 240, poz. 852, poz. 1234 i poz. 1429), w związku z art. 92 ust.2 ustawy z dnia 5 czerwca 1998 r. o samorządzie powiatowym (Dz. U. z 2022 r. poz. 1526 oraz Dz. U. z 2023 r. poz. 572), uchwala się, co następuje:

§ 1. Załącznik do uchwały nr LV/716/2023 Rady Miejskiej w Suwałkach z dnia 29 marca 2023 r. w sprawie określenia zadań Miasta Suwałki realizowanych w roku 2023 ze środków Państwowego Funduszu Rehabilitacji Osób Niepełnosprawnych otrzymuje brzmienie zgodnie z załącznikiem do niniejszej uchwały.

§ 2. Wykonanie uchwały powierza się Prezydentowi Miasta Suwałk.

§ 3. Uchwała wchodzi w życie z dniem podjęcia.

Nie wnoszę zastrzeżeń  
formalno-prawnych i redakcyjnych  
Suwałki, dnia 11.10.2023.  
...R.A.D.C.A. PRAWNY.....  
Łukasz Bińczyk  
Nr wpisu/BŁ/L/163

Załącznik do uchwały Nr .....

Rady Miejskiej w Suwałkach

z dnia.....2023 r.

**PLAN FINANSOWY REALIZACJI ZADAŃ Z ZAKRESU REHABILITACJI  
ZAWODOWEJ I SPOŁECZNEJ OSÓB NIEPEŁNOSPRAWNYCH FINANSOWANYCH  
ZE ŚRODKÓW PAŃSTWOWEGO FUNDUSZU REHABILITACJI OSÓB  
NIEPEŁNOSPRAWNYCH W 2023r.**

L.p.	Treść	Środki finansowe PFRON w zł
<b>I</b>	<b>Wysokość środków PFRON przypadających według algorytmu na realizację zadań określonych w ustawie z dnia 27 sierpnia 1997 r. o rehabilitacji zawodowej i społecznej oraz zatrudnianiu osób niepełnosprawnych (Dz.U. z 2023 r. poz. 100 ze zm.)</b>	<b>3.164.149,00</b>
<b>II</b>	<b>Zadania z zakresu rehabilitacji zawodowej, w tym:</b>	<b>72.000,00</b>
1.	Zwrot kosztów wyposażenia stanowisk pracy dla osób niepełnosprawnych (art.26e)	0,00
2.	Jednorazowa pomoc na podjęcie działalności gospodarczej, rolniczej albo wniesienie wkładu do spółdzielni socjalnej (art.12a)	72.000,00
3.	Instrumenty i usługi rynku pracy (art. 11)	0,00
<b>III</b>	<b>Zadania z zakresu rehabilitacji społecznej (art.35a ust. 1 pkt 7 i 8), w tym:</b>	<b>3.092.149,00</b>
1.	Dofinansowanie kosztów tworzenia i działania warsztatów terapii zajęciowej (art. 35a ust.1 pkt 8)	1.032.360,00
2.	Dofinansowanie uczestnictwa osób niepełnosprawnych i ich opiekunów w turnusach rehabilitacyjnych (art. 35a ust.1 pkt 7 lit. a)	434.875,00
3.	Dofinansowanie sportu, kultury, rekreacji i turystyki osób niepełnosprawnych (art.35a ust.1 pkt 7 lit. b)	41.853,40
4.	Dofinansowanie zaopatrzenia w sprzęt rehabilitacyjny, przedmioty ortopedyczne i środki pomocnicze przyznawane osobom niepełnosprawnym na podstawie odrębnych przepisów (art.35a ust. 1 pkt 7 lit .c)	1.183.060,60
5.	Dofinansowanie likwidacji barier architektonicznych, w komunikowaniu się i technicznych, w związku z indywidualnymi potrzebami osób niepełnosprawnych (art. 35a ust.1 pkt 7 lit. d)	400.000,00

## UZASADNIENIE

**do projektu uchwały zmieniającej uchwałę Rady Miejskiej w Suwałkach w sprawie określenia zadań Miasta Suwałki realizowanych w roku 2023 ze środków Państwowego Funduszu Rehabilitacji Osób Niepełnosprawnych.**

Zgodnie z art. 35a ust. 3 ustawy z dnia 27 sierpnia 1997 r. o rehabilitacji zawodowej i społecznej oraz zatrudnianiu osób niepełnosprawnych (Dz. U. z 2023 poz. 100 ze zm.) Rada Miejska określa plan finansowy na realizację zadań z zakresu rehabilitacji zawodowej i społecznej osób niepełnosprawnych, finansowanych ze środków PFRON.

Zmiana uchwały nr LV/716/2023 Rady Miejskiej w Suwałkach z dnia 29 marca 2023 r. w sprawie określenia zadań Miasta Suwałki realizowanych w 2023 roku ze środków Państwowego Funduszu Rehabilitacji Osób Niepełnosprawnych jest konsekwencją zwrotu 200.000 zł niewykorzystanych środków przez Powiatowy Urząd Pracy w Suwałkach na zadania z zakresu rehabilitacji zawodowej osób niepełnosprawnych, a także wynikiem dokonanych dotychczas rozliczeń zadania dotyczącego uczestnictwa osób niepełnosprawnych i ich opiekunów w turnusach rehabilitacyjnych – 125 zł.

Powstałe oszczędności w kwocie 200.125 zł przeznacza się na zadanie dotyczące zaopatrzenia w sprzęt rehabilitacyjny, przedmioty ortopedyczne i środki pomocnicze przyznawane osobom niepełnosprawnym na podstawie odrębnych przepisów.

Do chwili obecnej rozdysponowano 100 % planowanych środków. Na realizację oczekuje 68 wniosków. Nabór wniosków ma charakter ciągły.

Biorąc pod uwagę powyższe zasadnym jest zwiększenie planu wydatków we wskazanym zadaniu.

Szczegółowy wykaz podziału środków finansowych, zawiera załącznik do niniejszej uchwały.

Z up. PREZYDENTA  
dr Roman *R* *R*nkowski  
Zastępca Prezydenta

Suwałki, dnia *M*...10.2023 r.

**UCHWAŁA NR .....**  
**RADY MIEJSKIEJ W SUWAŁKACH**

z dnia ..... 2023 r.

**zmieniająca uchwałę nr LI/665/2022 Rady Miejskiej w Suwałkach z dnia 30 listopada 2022 r.  
w sprawie przewozu osób niepełnosprawnych oraz warunków korzystania i odpłatności  
za te usługi na terenie Miasta Suwałki**

Na podstawie art. 18 ust. 2 pkt 15 ustawy z dnia 8 marca 1990 r. o samorządzie gminnym (Dz. U. z 2023 r. poz. 40, poz. 572, poz. 1463 i poz. 1688) oraz art. 12 pkt 1 w związku z art. 4 ust. 1 pkt 5, art. 92 ust. 1 pkt 1 i ust. 2 ustawy z dnia 5 czerwca 1998 r. o samorządzie powiatowym (Dz. U. z 2022 poz. 1526 oraz z 2023 poz. 572) oraz art. 35a ust. 1 pkt 4 ustawy z dnia 27 sierpnia 1997 r. o rehabilitacji zawodowej i społecznej oraz zatrudnianiu osób niepełnosprawnych (Dz. U. z 2023 r. poz. 100, poz. 173, poz. 240, poz. 852, poz. 1234 i poz. 1429) uchwała się, co następuje:

§ 1. W załączniku do uchwały nr LI/665/2022 Rady Miejskiej w Suwałkach z dnia 30 listopada 2022 r. w sprawie przewozu osób niepełnosprawnych oraz warunków korzystania i odpłatności za te usługi na terenie Miasta Suwałki, § 6 pkt 7 otrzymuje brzmienie:

„7) realizacja usług w granicach administracyjnych Miasta Suwałk, najkrótszą trasą w dni robocze w godzinach od 7:00 do 17:00, z zastrzeżeniem § 8”.

§ 2. Wykonanie uchwały powierza się Prezydentowi Miasta Suwałk.

§ 3. Uchwała podlega ogłoszeniu w Dzienniku Urzędowym Województwa Podlaskiego i wchodzi w życie z dniem 1 stycznia 2024 roku.

Nie wnoszę zastrzeżeń  
formalno-prawnych i redakcyjnych  
Suwałki, dnia ..... 10. 2023

.....  
RADCA PRAWNY.....

*Lukasz Bińczyk*  
Nr wpis. BŁ.Ł./163



Suwałki, 2023-10-11

## UZASADNIENIE

**do projektu uchwały zmieniającej uchwałę nr LI/665/2022 Rady Miejskiej w Suwałkach z dnia 30 listopada 2022 r. w sprawie przewozu osób niepełnosprawnych oraz warunków korzystania i odpłatności za te usługi na terenie Miasta Suwałki**

Rada Miejska w Suwałkach 30 listopada 2022 roku uchwałą nr LI/665/2022 przyjęła regulacje dotyczące warunków korzystania przez osoby niepełnosprawne z przewozu organizowanego przez Miasto Suwałki i zasad odpłatności za te usługi.

Z uwagi na zakończenie realizacji projektu pn. „door-to-door” współfinansowanego ze środków Państwowego Funduszu Rehabilitacji Osób Niepełnosprawnych zachodzi konieczność wprowadzenia zmiany ww. uchwały, która rozszerzy możliwości realizacji usług przewozu osób niepełnosprawnych organizowanych przez Miasto Suwałki.

W porównaniu do uchwały przyjętej 30 listopada 2022 roku, przedkładany projekt zakłada wydłużenie godzin funkcjonowania przewozu osób niepełnosprawnych z obecnie obowiązujących: 7.00 – 15.00 do 7.00 – 17.00. Taka zmiana podyktowana jest analizą przewozów świadczonych w ramach projektu door-to-door, która wykazała, że największe zainteresowanie przedmiotowymi przewozami było w godzinach 7.00 – 17.00.

Usługę przewozu osób niepełnosprawnych świadczy, w chwili obecnej, Przedsiębiorstwo Gospodarki Komunalnej w Suwałkach Sp. z o.o., z którym została podpisana umowa obowiązująca do 31 grudnia 2023 r., po przeprowadzeniu postępowania na podstawie art. 214 ust. 1 pkt 11 ustawy z dnia 11 września 2019 r. Prawo zamówień publicznych. Biorąc pod uwagę tryb zawarcia umowy, rozszerzenie oferty przewozu osób niepełnosprawnych zgodnie z proponowanym projektem uchwały, będzie możliwe po przeprowadzeniu kolejnego postępowania, które będzie skutkowało zawarciem umowy na przedmiotowe usługi, obejmujące 2024 rok.

17

Negocjacje w tej sprawie będą prowadzone z Przedsiębiorstwem Gospodarki Komunalnej w Suwałkach Sp. z o.o.

Proponowana zmiana będzie skutkować koniecznością zarezerwowania w budżecie miasta środków finansowych, które pozwolą na zatrudnienie dodatkowego kierowcy, uruchomienie dodatkowego pojazdu oraz zwiększenie limitu kilometrów, w porównaniu do 2023 r., możliwych do przejechania w ramach świadczenia przedmiotowej usługi. Taka zmiana pozwoli zwiększyć możliwości przewozowe, a co za tym idzie liczbę osób, które będą mogły skorzystać z usługi.

W związku z proponowanymi zmianami, w budżecie Miasta Suwałk planuje się zwiększyć wydatki na transport osób niepełnosprawnych z 395.000 zł w 2023 r. do 512.000 zł w 2024 r.

Wprowadzone zmiany, w połączeniu z możliwością bezpłatnego korzystania z komunikacji miejskiej przez osoby niepełnosprawne posiadające Suwalską Kartę Mieszkańca, mają za zadanie zabezpieczyć transport osób niepełnosprawnych na terenie Miasta.

Z up. PREZYDENTA  
dr Roman W. Rytkowski  
Zastępca Prezydenta

**Informacja podsumowująca przebieg i wyniki konsultacji społecznych projektu uchwały w sprawie przyjęcia Gminnego Programu Rewitalizacji Miasta Suwałk do 2030 roku**

Na podst. art. 6 ust. 7 i 8 ustawy z dnia 9 października 2015 r. o rewitalizacji (Dz. U. z 2021 r. poz. 485) przedstawia się informację podsumowującą przebieg i wyniki konsultacji społecznych ww. projektu.

Konsultacje społeczne projektu uchwały w sprawie przyjęcia Gminnego Programu Rewitalizacji Miasta Suwałk do 2030 roku zostały przeprowadzone na podst. art. 6 ustawy z dnia 9 października 2015 r. o rewitalizacji (Dz. U. z 2021 r. poz. 485).

Celem konsultacji było umożliwienie interesariuszom rewitalizacji zgłaszania uwag i propozycji zmian do projektu Gminnego Programu Rewitalizacji Miasta Suwałk do 2030 roku. Interesariuszami rewitalizacji w rozumieniu ustawy z dnia 9 października 2015 roku o rewitalizacji (Dz.U. z 2021 r. poz. 485) są w szczególności: mieszkańcy obszaru rewitalizacji; właściciele, użytkownicy wieczysti nieruchomości i podmioty zarządzające nieruchomościami znajdującymi się na tym obszarze, w tym spółdzielnie mieszkaniowe, wspólnoty mieszkaniowe i towarzystwa budownictwa społecznego, mieszkańcy gminy spoza obszaru rewitalizacji, podmioty prowadzące lub zamierzające prowadzić na obszarze gminy działalność gospodarczą, podmioty prowadzące lub zamierzające prowadzić na obszarze gminy działalność społeczną, w tym organizacje pozarządowe i grupy nieformalne, jednostki samorządu terytorialnego i ich jednostki organizacyjne, organy władzy publicznej, inne podmioty realizujące na obszarze rewitalizacji uprawnienia Skarbu Państwa.

Konsultacje społeczne odbywały się w terminie od **dnia 3 lipca do dnia 7 sierpnia 2023 r.** Informacja o rozpoczęciu konsultacji społecznych i możliwych formach uczestnictwa w nich pojawiła się:

- na stronie internetowej [www.um.suwalki.pl](http://www.um.suwalki.pl) w zakładce: Dla Mieszkańca / Rewitalizacja <https://um.suwalki.pl/mieszkaniec/rewitalizacja,4232/konsultacje-spoeczne-dotyczace-projektu-gminnego-programu-rewitalizacji-miasta-suwalk-do-roku-2030,2586748>
- w Biuletynie Informacji Publicznej Urzędu Miejskiego w Suwałkach w zakładce Konsultacje społeczne: [https://bip.um.suwalki.pl/Menu\\_tematyczne/organizacje-pozarządowe-sek/OP\\_konsultacje\\_spoeczne\\_sek/konsultacje-spoeczne-dotyczace-projektu-gminnego-programu-rewitalizacji-miasta-suwalk-do-roku-2030.html](https://bip.um.suwalki.pl/Menu_tematyczne/organizacje-pozarządowe-sek/OP_konsultacje_spoeczne_sek/konsultacje-spoeczne-dotyczace-projektu-gminnego-programu-rewitalizacji-miasta-suwalk-do-roku-2030.html)
- na miejskim portalu internetowym ([www.um.suwalki.pl](http://www.um.suwalki.pl))
- na Facebooku

URZĄD MIEJSKI W SUWAŁKACH  
BIURO RADY MIEJSKIEJ  
**W PŁY N Ę Ł O**

Data: 10.10.2023 podpis: P. My...  
p. 344

- na stronie Rewitalizacja Suwałk: <https://rewitalizacja.suwalki.eu/>  
<https://rewitalizacja.suwalki.eu/aktualnosci/bez-kategorii/konsultacje-gminnego-programu-rewitalizacji-miasta-suwalk-do-2030-roku/>

Dodatkowo, informacja o rozpoczęciu konsultacji społecznych wraz z zaproszeniem do wzięcia udziału w poszczególnych spotkaniach konsultacyjnych została przesłana do radnych miejskich i do organizacji pozarządowych z terenu Suwałk, a także była publikowana przed spotkaniami na stronie internetowej miasta. Konsultacje społeczne, a tym samym zbieranie uwag odbywało się za pośrednictwem następujących form:

- 1. otwartego spotkania konsultacyjnego w dniu 11 lipca 2023 r. (wtorek) o godz. 17.30 w Urzędzie Miejskim w Suwałkach, sala 26, ul. Mickiewicza 1.** W ramach spotkania wykonawca Programu przedstawił projekt GPR ze szczególnym zwróceniem uwagi na jego kluczowe elementy. Uczestnicy spotkania zostali zaproszeni do udziału w dyskusji, zgłaszania postulatów i zadawania pytań. W spotkaniu wzięły udział 4 osoby. Podczas spotkania nie zostały zgłoszone uwagi w formie pisemnej
- 2. spacer studyjny w dniu 12 lipca 2023 r. (środa) – spacer rozpoczął się o godz. 16.30 na trasie od Placu M. Konopnickiej poprzez Park Konstytucji 3 Maja do Bulwarów.** Spacer był okazją do prezentacji miejsc, w których planuje się realizację części przedsięwzięć rewitalizacyjnych, a także swobodnej dyskusji wokół proponowanej treści programu. W spacerze wzięło udział 10 osób. Podczas spotkania nie zostały zgłoszone uwagi w formie pisemnej.
- 3. debaty podsumowującej konsultacje społeczne w dniu 26 lipca 2023 r. (środa) o godz. 18.00 w (spotkanie w formie on-line na platformie ZOOM).** W trakcie spotkania przedstawiono uczestnikom kluczowe informacje związane z przedmiotem oraz procesem konsultacji społecznych – omówiono uwarunkowania formalne oraz sekwencję działań. Ponadto poinformowano, co ma się wydarzyć po zakończeniu konsultacji. Omówiono zakres projektowanego dokumentu – jego ogólną strukturę i cele, jakie w nim wyznaczono. Najwięcej czasu poświęcono omówieniu planowanych przedsięwzięć. Przedstawiono pełną listę zawartych w programie przedsięwzięć rewitalizacyjnych, a następnie szczegółowo przedstawiono te najważniejsze z punktu widzenia celów programu oraz najbardziej złożone i ambitne. W spotkaniu wzięło udział 8 mieszkańców Miasta Suwałki (liczba uczestników zmieniała się w trakcie trwania spotkania), a także Prezydent Miasta Suwałk – Czesław

Renkiewicz oraz przedstawiciel firmy Projekty Miejskie+, która wspiera Miasto Suwałki w opracowaniu Gminnego Programu Rewitalizacji Miasta Suwałki do roku 2030. Podczas debaty nie zostały zgłoszone uwagi w formie pisemnej.

4. **zbierania uwag w wersji elektronicznej z wykorzystaniem formularza konsultacyjnego** (do pobrania od 3 lipca 2023 roku ze strony Biuletynu Informacji Publicznej i z strony internetowej [www.um.suwalki.pl](http://www.um.suwalki.pl) z zakładki: Dla Mieszkańca / Rewitalizacja / – wypełnione formularze należało przesyłać na adres e-mail: [rfz@um.suwalki.pl](mailto:rfz@um.suwalki.pl)).
5. **zbierania uwag w wersji papierowej z wykorzystaniem formularza konsultacyjnego** (do pobrania od 3 lipca 2023 roku ze strony Biuletynu Informacji Publicznej i z strony internetowej [www.um.suwalki.pl](http://www.um.suwalki.pl) z zakładki: Dla Mieszkańca / Rewitalizacja / – wypełnione formularze należało przesyłać na adres: Urząd Miejski w Suwałkach, ul. Mickiewicza 1, 16-400 Suwałki z dopiskiem „Rewitalizacja” lub dostarczyć do Kancelarii Ogólnej w Urzędzie Miejskim w Suwałkach, ul. Mickiewicza 1 (hol główny).

Po zakończeniu każdej z form konsultacji: wymienionych w pkt 1 – 3 publikowano w BIP w zakładce Konsultacje społeczne, informację podsumowującą przebieg każdego spotkania, w której informowano m. in. o frekwencji na spotkaniu oraz zgłaszanych uwagach.

### **Podsumowanie**

W okresie trwania konsultacji wpłynęły 3 formularze z uwagami.

Wykaz zgłoszonych uwag do projektu Gminnego Programu Rewitalizacji Miasta Suwałk do 2030 roku przedstawia poniższa tabela:

**ROZPATRZENIE UWAG ZŁOŻONYCH DO PROJEKTU GMINNEGO PROGRAMU REWITALIZACJI  
MIASTA SUWAŁEK DO 2030 ROKU**

<b>Lp.</b>	<b>Autor</b>	<b>Część dokumentu, do którego odnosi się uwaga</b>	<b>Propozycja zmiany</b>	<b>Uzasadnienie</b>	<b>Sposób odniesienia się do uwagi</b>
1	osoba prywatna	Diagnoza obszaru rewitalizacji Analiza zjawisk społecznych Str.28 ryc.14	Uzupełnić o przedszkole przy ul. Korczaka 4a, oraz Zakład Doskonalenia Zawodowego w Białymstoku oddz. w Suwałkach, przy ul. Kościuszki 23.	Jak obok	Uwaga uwzględniona. Mapa zostanie uzupełniona. W zaktualizowanym dokumencie str. 28
2	osoba prywatna	Diagnoza obszaru rewitalizacji Strefa przestrzenno-funkcjonalna Str.50 ryc.32	Skorygować rysunek w zakresie oznaczenia Bulwarów, które są zrealizowane od ul. 1-go Maja do ul. Bakałarzewskiej i dopiero dalej wskazać strzałki aż do ul. Utrata i Sikorskiego	Skorygować mapę	Uwaga uwzględniona. Mapa zostanie skorygowana. W zaktualizowanym dokumencie str. 49
3	osoba prywatna	Diagnoza obszaru rewitalizacji Strefa przestrzenno-funkcjonalna Str.51 ryc.33	Usunąć z legendy oznaczenie: produkcyjne, usługowe i gospodarcze dla rolnictwa, bo brak jest takiego rodzaju zabudowy na mapie	Skorygować mapę	Uwaga uwzględniona. Legenda zostanie skorygowana. W zaktualizowanym dokumencie str. 50
4	osoba prywatna	Diagnoza obszaru rewitalizacji Strefa przestrzenno-funkcjonalna Str.53	(procedura planu 57 jest na ukończeniu plan ten może być uchwalony we wrześniu br.	Uzupełnić zapis o informację	Uwaga uwzględniona. Zapis zostanie uzupełniony. W zaktualizowanym dokumencie str. 52
5	osoba prywatna	Diagnoza obszaru rewitalizacji Strefa przestrzenno-funkcjonalna Str.58 ryc.40	Uzupełnić projektowane drogi rowerowe o odcinek wzdłuż rzeki pomiędzy ul.24 sierpnia i Kościuszki, brakuje ścieżki rowerowej po terenie pasażu Grande Synthe, uzupełnić legendę	Skorygować mapę w uzgodnieniu z ZDiZ	Uwaga uwzględniona. W zaktualizowanym dokumencie str. 57

			o projektowane ciągi pieszo-rowerowe w ul. Waryńskiego na odcinku od Kościuszki do Noniewicza, wzdłuż ul. Przytorowej oraz wzdłuż ul. Noniewicza i Utraty na brakujących odcinkach		
6	osoba prywatna	Diagnoza obszaru rewitalizacji Strefa środowiskowa Str.64 ryc.44	Uzupełnić o teren zieleni w rozwidleniu ul.Reja i Pułaskiego, o teren przy rzece poniżej ul.24 sierpnia aż do ul. 1-go Maja po północnej stronie rzeki (w granicach obszaru), o zieleni położoną przy skrzyżowaniu ul. Sejneńskiej i Utrata (płd-wsch strona) oraz skwer przy skrzyżowaniu ul Kamedulskiej i Plater, skreślić teren oznaczony jako dostępny przy ul. Przytorowej tam wyżej są tereny kolejowe i brak jest terenów zieleni poza granicą obszaru, uzupełnić o tereny zieleni położone wzdłuż rzeki poza obszarem od Bakalarzewskiej do 1go Maja po drugiej stronie rzeki są tu publiczne tereny zieleni ze ścieżkami, infrastrukturą, brak konsekwencji, skoro pokazuje się teren przy nadleśnictwie to należy też pokazać tereny bulwarów po drugiej stronie oraz przy ul. Pogodnej naprzeciwko sądu są też tereny zieleni miejskiej urządzone, które są w oddziaływaniu	Skorygować rysunek eliminując błędy w pokazaniu terenów zieleni	Uwaga nieuwzględniona. Uwaga nie może zostać uwzględniona, gdyż w tym miejscu GPR cytuje sporządzoną wcześniej diagnozę służącą wyznaczeniu obszaru zdegradowanego i obszaru rewitalizacji. Zawarta w niej analiza dostępności terenów zieleni została sporządzona w oparciu o dostępne dane mapowe, które mogły być nieprecyzyjne. Treść opisu w diagnozie pogłębionej uzupełniono. Równocześnie należy podkreślić, że ewentualna rozbieżność w tym zakresie nie mogła wpłynąć na zasięg obszaru zdegradowanego lub obszaru rewitalizacji, bo analiza tego czynnika miała pomocnicze znaczenie i nie rozstrzygała o ostatecznym wyniku.
7	osoba prywatna	Cześć programowa Przedsięwzięcia rewitalizacyjne	Uzupełnić w opisie master planu lit.b o ul. Noniewicza. Dodać lit.c) o treści przebudowa, rozbudowa ulic i	Uzupełnić o nowe zadania w opracowanym master	Uwaga częściowo uwzględniona. W zawartym w GPR opisie planowanego zakresu Masterplanu zostaną uwzględnione treści wskazujące na potrzebę

		Str.88 lit.b	parkingów celem dostosowania do potrzeb społecznych, pogodzenie sprzecznych oczekiwań o więcej miejsc postojowych i więcej zieleni oraz miejsc rekreacyjnych zgłaszanych do tego samego terenu, odciążenie ruchu z ul. Kościuszki i Noniewicza poprzez alternatywne rozwiązania drogowe oraz budowę wielopoziomowego parkingu (kamienica-parking), co pozwoli na rozbetowanie parkingów i ograniczenie ruchu kołowego na ul. Kościuszki, dodać lit.d) zadanie ul. Chłodnej (tymczasowe instalacje, płótna, parasolki, oświetlenie okolicznościowe i stałe itp rozpięte pomiędzy elewacjami.) co podniesie atrakcyjność tego pasażu	planie	ujęcia w tym opracowaniu szerokiego spektrum zagadnień kształtujących przestrzeń obszaru rewitalizacji (m.in. kwestia polityki parkingowej oraz rozwiązań inwestycyjnych z nią związanych). Z drugiej jednak strony należy wziąć pod uwagę, że GPR jest dokumentem strategicznym opracowywanym na pewnym poziomie ogólności. Na obecnym etapie nie należy zbyt szczegółowo rozstrzygać o docelowym kształcie rozwiązań i przedsięwzięć ujętych w Masterplanie. Po pierwsze ograniczałoby to inwencję ekspertów, którzy będą pracować nad Masterplanem oraz zakres dyskusji w procesie partycypacyjnym. Po drugie mogłoby także utrudnić przygotowanie szczegółowego opisu przedmiotu zamówienia na sporządzenie Masterplanu, co wymagać będzie uzgodnienia z różnymi podmiotami (m.in. Wojewódzkim Konserwatorem Zabytków), a „zbyt sztywne” przesądzenie przyszłych rozwiązań w GPR może stanowić formalną barierę dla realizacji procesu, który z założenia ma być elastyczny i kształtować się w zależności od wyników przeprowadzonych analiz, dyskusji ekspertów i debaty publicznej. W zaktualizowanym dokumencie str. 88
x	osoba prywatna	Cześć programowa Przedsięwzięcia rewitalizacyjne Str.90 pkt 2.2.1	Uzupełnić o zadanie ul. Chłodnej	Uzupełnić o nowe zadania	Uwaga częściowo uwzględniona. W zawartym w GPR opisie planowanego zakresu Masterplanu zostaną uwzględnione treści wskazujące na potrzebę ujęcia w tym opracowaniu szerokiego spektrum zagadnień kształtujących przestrzeń obszaru rewitalizacji, a to właśnie Masterplan ma przesądzić o docelowym „kształcie” Śródmieścia Suwałk oraz zakresie poszczególnych zadań wchodzących w skład przedsięwzięcia nr 2. GPR jest dokumentem strategicznym opracowywanym na pewnym poziomie ogólności i dąży się do tego, aby jako konkretne



					<p>przedsięwzięcia wskazane były te zadania inwestycyjne, których realizacja jest zasadniczo przesądzona, a proces przygotowawczy w jakiś sposób zaawansowany. Natomiast „sztywne” przesądzenie o potrzebie realizacji pewnych rozwiązań mających charakter wstępnego pomysłu, przed przeprowadzeniem eksperckiego i partycypacyjnego etapu, jakim ma być Masterplan, podważałoby ideę tego przedsięwzięcia. Dodatkowe wyjaśnienia zawarto w odpowiedzi na uwagę nr 7.</p> <p>W zaktualizowanym dokumencie str. 90 i Załącznik nr 3.</p>
9	osoba prywatna	Cześć programowa Przedsięwzięcia rewitalizacyjne Str.91 pkt 2.3.1	Dodać kolejny pkt 2.3.2. przebudowa ul. Waryńskiego z wydzieleniem ciągu pieszo-rowerowego, poszerzeniem chodników, budową prawoskrętów celem poprawy bezpieczeństwa ruchu i wydzielenia przestrzeni pod ogródki	Uzupełnić o nowe zadania	<p>Uwaga częściowo uwzględniona. W zawartym w GPR opisie planowanego zakresu Masterplanu zostaną uwzględnione treści wskazujące na potrzebę ujęcia w tym opracowaniu szerokiego spektrum zagadnień kształtujących przestrzeń obszaru rewitalizacji, a to właśnie Masterplan ma przesądzić o docelowym „kształcie” Śródmieścia Suwałk oraz zakresie poszczególnych zadań wchodzących w skład przedsięwzięcia nr 2. W tym kontekście nie powinno czynić się wyjątku dla ul. Waryńskiego, której przebudowa niewątpliwie będzie wynikać z Masterplanu. GPR jest dokumentem strategicznym opracowywanym na pewnym poziomie ogólności i dąży się do tego, aby jako konkretne przedsięwzięcia wskazane były te zadania inwestycyjne, których realizacja jest zasadniczo przesądzona, a proces przygotowawczy w jakiś sposób zaawansowany. Natomiast „sztywne” przesądzenie o konkretnych rozwiązaniach przed przeprowadzeniem eksperckiego i partycypacyjnego etapu, jakim ma być Masterplan, podważałoby ideę tego przedsięwzięcia. Dodatkowe wyjaśnienia zawarto w odpowiedzi na</p>

					uwagę nr 7. W zaktualizowanym dokumencie str. 91 i Załącznik nr 3
10	osoba prywatna	Cześć programowa Przedsięwzięcia rewitalizacyjne Str.92 pkt 2.5	Uzupełnić o rozbudowę systemu roweru miejskiego i hulajnóg o nowe stacje na bulwarach, nowe stojaki i wiaty rowerowe i rekreacyjne	Uzupełnić o nowe zadania	Uwaga nieuwzględniona. Postulowane działania w zakresie rozbudowy systemu roweru miejskiego oraz miejsc postojowych dla rowerów zawarte są już w GPR (w Załączniku 3 wskazującym kierunki kształtowania przedsięwzięć). Systemy hulajnóg są działaniami komercyjnymi, dynamicznie zmieniającymi się w obliczu sytuacji rynkowej oraz przepisów regulujących ich ruch, więc konkretne przedsięwzięcie w tym zakresie zapisane w GPR może okazać się potem trudne do realizacji. Miejsce hulajnóg w systemie transportowym miasta powinno stać się przedmiotem dyskusji w ramach opracowania Masterplanu.
11	osoba prywatna	Cześć programowa Przedsięwzięcia rewitalizacyjne Str.92 pkt 2.6	Uzupełnić o możliwość wyłączenia z ruchu kołowego części ul. Kościuszki na odcinku od ul. Chłodnej do Waryńskiego włączając ją w przestrzeń publiczną z możliwością zabudowy sezonowymi gastronomicznymi ogródkami, kramami związanymi z jarmarkami, instalacjami i urządzeniami np. koło młyńskie, uczynienie tego fragmentu ogólnym deptakiem	Uzupełnić o nowe zadania	Uwaga nieuwzględniona. Postulowane działania w zakresie zagospodarowania odcinka ul. Kościuszki, stałego lub tymczasowego, zasadniczo zawarte są już w GPR (czy to w Załączniku 3 wskazującym kierunki kształtowania przedsięwzięć czy to w ramach przedsięwzięcia nr 5).
12	osoba prywatna	Cześć programowa Przedsięwzięcia rewitalizacyjne Str.96 zad.4.2	Uzupełnić o budowę kładki pieszo-rowerowej przez rzekę łączącej oba jej brzozy pomiędzy ul. 24 sierpnia a Kościuszki	Uzupełnić o nowe zadania	Uwaga częściowo uwzględniona. W zawartym w GPR opisie planowanego zakresu Masterplanu zostaną uwzględnione treści wskazujące na potrzebę ujęcia w tym opracowaniu szerokiego spektrum zagadnień kształtujących przestrzeń obszaru rewitalizacji, a to właśnie Masterplan ma przesądzić o docelowym „kształcie” Śródmieścia Suwałk oraz zakresie poszczególnych zadań wchodzących także

					<p>w skład przedsięwzięcia nr 4. GPR jest dokumentem strategicznym opracowywanym na pewnym poziomie ogólności i dąży się do tego, aby jako konkretne przedsięwzięcia wskazane były te zadania inwestycyjne, których realizacja jest zasadniczo przesądzona, a proces przygotowawczy w jakiś sposób zaawansowany. Natomiast „sztywne” przesądzenie o konkretnych rozwiązaniach, ponad to, co już zostało zaproponowane przez miasto Suwałki, przed przeprowadzeniem eksperckiego i partycypacyjnego etapu, jakim ma być Masterplan, podważałoby ideę tego przedsięwzięcia. Dodatkowo wyjaśnienia zawarto w odpowiedzi na uwagę nr 7.</p> <p>W zaktualizowanym dokumencie str. 88, 97 i Załącznik nr 3</p>
13	osoba prywatna	Cześć programowa Przedsięwzięcia rewitalizacyjne Str.96 zad.4.	Uzupełnić o zad. 4.4. budowę zielonych ekranów przysłaniających zdegradowaną zabudowę wzdłuż bulwarów (np. pergole z pnącą się roślinnością lub zwarte nasadzenia z tui lub banery reklamowe w granicy bulwarów zastępujące zwłaszcza szczyt budynku Kościuszki 43b)	Uzupełnić o nowe zadania	<p>Uwaga częściowo uwzględniona. W zawartym w GPR opisie planowanego zakresu Masterplanu zostaną uwzględnione treści wskazujące na potrzebę ujęcia w tym opracowaniu szerokiego spektrum zagadnień kształtujących przestrzeń obszaru rewitalizacji, a to właśnie Masterplan ma przesądzić o docelowym „kształcie” Śródmieścia Suwałk oraz zakresie poszczególnych zadań wchodzących także w skład przedsięwzięcia nr 4. Opis potencjalnych działań w zakresie przedsięwzięcia 4 zostanie rozszerzony. GPR jest dokumentem strategicznym opracowywanym na pewnym poziomie ogólności i dąży się do tego, aby jako konkretne przedsięwzięcia wskazane były te zadania inwestycyjne, których realizacja jest zasadniczo przesądzona, a proces przygotowawczy w jakiś sposób zaawansowany. Natomiast „sztywne” przesądzenie o konkretnych lokalizacjach, przed przeprowadzeniem eksperckiego i partycypacyjnego etapu, jakim ma być Masterplan,</p>

					<p>podważaloby ideę tego przedsięwzięcia.  Dodatkowe wyjaśnienia zawarto w odpowiedzi na uwagę nr 7.  W zaktualizowanym dokumencie str. 96 i Załącznik nr 3</p>
14	osoba prywatna	<p>Cześć programowa Przedsięwzięcia rewitalizacyjne Str.97 zad.4.2</p>	<p>Błędne określono zadania dla odcinka od 1-Maja do torów kolejowych uzupełnić o zagospodarowanie terenów nadrzecznych od 1-go Maja do ul.Utrata z wykonaniem skweru w narożniku ul. Wigierskiej i Utrata , zagospodarowanie terenów nadrzecznych pomiędzy ul. Waryńskiego a Pogodną z budową ścieżek spacerowych i ścieżki rowerowej wzdłuż rzeki z przejściem pod mostem kolejowym celem połączenia z terenami przy rzece poza obszarem rewitalizacji za ogródkami działkowymi znajdującymi się poza obszarem rewitalizacji  Lit. a uzupełnić o zapis, że w perspektywie należy wykonać bulwary poza obszarem rewitalizacji aż do zbiorników poźwirowych na Krzywólce z połączeniem ze ścieżką rowerową prowadzącą do jeziora Okmin.  Dodać zadanie c)  zagospodarowanie terenów nadrzecznych na odcinku od ul. 24 sierpnia do ul. Kościuszki z parkiem sensorycznym i ścieżką rowerową i</p>	<p>Wykreślić z pkt 2 wykonanie skweru przy ul Sikorskiego I zagospodarowanie terenów pomiędzy ul. Sikorskiego I kładką ul. Zacisze te zadania powinny być ujęte w lit. a,  Uzupełnić o zadania opisane obok</p>	<p>Uwaga częściowo uwzględniona. Charakterystyka zadań zostanie skorygowana. Postulowane zadanie do dodania w pkt c) ujęte jest z racji swego nieco odrębnego charakteru i „dojrzałości” projektu jako zadanie 4.3.  W zaktualizowanym dokumencie str. 95.</p>

			ciągami pieszymi wzdłuż rzeki		
15	osoba prywatna	Cześć programowa Przedsięwzięcia rewitalizacyjne Str.100 zad.5.1	Dodać: popularyzacja sławnych mieszkańców ul. Kościuszki oraz żeby opracować publikację dotyczącą suwalskiej kamienicy, czym charakteryzuje się taka zabudowa , (gabaryty podziały elewacji, geometria dachu itp).	Uzupełnić o zadania opisane obok	Uwaga nieuwzględniona. Postulowane treści już obecnie mieszczą się w zakresie przedmiotowego przedsięwzięcia, które opisane jest i tak bardzo szczegółowo, a jego dalsze uszczegóławianie nie jest pożądane ze względu na uwarunkowania prawne – ewentualna modyfikacja treści GPR dotycząca szczegółowego zakresu przedsięwzięć byłaby pracochłonna.
16	osoba prywatna	Cześć programowa Przedsięwzięcia rewitalizacyjne Str.100 zad.5.2	Możliwość koncertowania , wystawiania lokalnych stoisk z rękodziełem, malarstwem, kwiatami bez kosztów i specjalnych zezwoleń	Uzupełnić o zadania opisane obok	Uwaga uwzględniona. Zakres przedsięwzięcia zostanie skorygowany, aby uwzględnić w nim możliwość podejmowania wspomnianych w uwadze aktywności przy minimalizacji kosztów i formalności. W zaktualizowanym dokumencie str. 99
17	osoba prywatna	Cześć programowa Przedsięwzięcia rewitalizacyjne Str.102 zad.6	Dodać jako 6.3 festiwal Wigraszek, w ramach którego odbywa się parada na ul. Kościuszki i występy plenerowe w obszarze rewitalizacji	Uzupełnić o zadania opisane obok	Uwaga uwzględniona. Zakres przedsięwzięcia nr 6 zostanie zmodyfikowany. W zaktualizowanym dokumencie str. 102
18	osoba prywatna	Cześć programowa Przedsięwzięcia rewitalizacyjne Str.106 zad.9	Dodać zadanie 9.5. rozwój muzeum Okręgowego przy ul. Kościuszki 81 potrzebny jest remont i nowa stała wystawa np. detalu suwalskiego (zbiór architektonicznych dekoracji, kafli, gzymsów, sztukaterii stolarki itp)	Uzupełnić o zadania opisane obok	Uwaga uwzględniona częściowo. Opis zawarty w zadaniu 9 wyczerpuje zakres zadań dotyczących Muzeum Okręgowego przewidywany do realizacji w nadchodzących latach. Jeśli pojawią się dodatkowe możliwości finansowe to realizacja dodatkowych zadań w ramach programu rewitalizacji byłaby możliwa w ramach odpowiednio sformułowanej charakterystyki dopuszczalnych przedsięwzięć rewitalizacyjnych. W zaktualizowanym dokumencie str. 119-120 (gdzie znajduje się opis charakterystyk dopuszczalnych przedsięwzięć rewitalizacyjnych).
19	osoba prywatna	Cześć programowa Przedsięwzięcia rewitalizacyjne Str.106 zad.9.2	Dodać otwarcie i włączenie ogrodu krasnoludków w przestrzeń publiczną bulwarów ogólnodostępną, monitorowana nie tylko jako część muzeum,	Uzupełnić o zadania opisane obok	Uwaga nieuwzględniona. Z przyczyn wyjaśnionych w odpowiedzi na uwagę nr. 15 nie jest pożądane dalsze uszczegóławianie zakresu przedsięwzięcia – zwłaszcza, że postulowane rozwiązanie może być obwarowane szeregiem uwarunkowań, które dopiero

			przynajmniej otwarcie bramy na czas pracy muzeum		należałoby rozpoznać. Rozstrzygnięcie w tym zakresie może zostać podjęte na etapie wdrażania przedsięwzięcia.
20	osoba prywatna	Cześć programowa Przedsięwzięcia rewitalizacyjne Str.108 zad.10.3	Dodać konkurs na najciekawszą ekologiczną choinkę wykonaną z odzyskanych surowców , święto rzeki i ziemi powiązane ze sprzątnięciem oczyszczaniem rzeki i bulwarów i piknikiem dla uczestników np. w pierwszy dzień wiosny,	Uzupełnić o zadania opisane obok	Uwaga nieuwzględniona. Postulowane treści już obecnie mieszczą się w zakresie przedmiotowego przedsięwzięcia.
21	osoba prywatna	Cześć programowa Przedsięwzięcia rewitalizacyjne Str.108 zad.10	Dodać jako pkt 10.5 organizację Nocy Kupały na bulwarach z puszczaniem wianków i lamp rzeką, grammi terenowymi i muzyką folklorystyczną	Uzupełnić o zadania opisane obok	Uwaga uwzględniona częściowo. Z przyczyn wyjaśnionych w odpowiedzi na uwagę nr. 15 nie jest pożądane dalsze uszczegóławianie zakresu poszczególnych przedsięwzięć, niemniej jednak zakres przedsięwzięcia nr 6 zostanie tak zmodyfikowany, aby uwzględniał także inne niż aktualnie imiennie wymienione wydarzenia kulturalne na obszarze rewitalizacji. W zaktualizowanym dokumencie str. 102 (przedsięwzięcie nr 6)
22	osoba prywatna	Cześć programowa Przedsięwzięcia rewitalizacyjne Str.111 zad.11.4	Dodać jako pkt 11.5 budowę boiska którego jest brak przy I LO oraz przyległej szkole prywatnej np. w północnej części tuż przy zabudowaniach kolumny sanitarnej		Uwaga częściowo uwzględniona. Opis przedsięwzięcia zostanie skorygowany w sposób umożliwiający włączanie do przedsięwzięcia innych działań służących rozbudowie lub modernizacji infrastruktury edukacyjnej oraz jej otoczenia. W zaktualizowanym dokumencie str. 111
23	osoba prywatna	Cześć programowa Przedsięwzięcia rewitalizacyjne Str.114 zad.14	Uzupełnić w opisie projektu o wyrażenie: inne budynki mieszkalne położone na terenie rewitalizacji (nie należy zamykać listy do tylko wskazanych, potrzeby remontowe są duże i dotyczą większości budynków w obszarze nie tylko komunalnych		Uwaga częściowo uwzględniona. Słuszny postulat o umożliwienie w ramach programu podejmowania jak najszerszego programu działań modernizacyjnych w odniesieniu do zasobu mieszkaniowego zostanie zrealizowany po pierwsze poprzez preredagowanie opisu przedsięwzięcia w sposób umożliwiający włączanie do przedsięwzięcia innych działań służących modernizacji mieszkaniowego zasobu

					gminy. A po drugie doprecyzowanie odpowiednich charakterystyk dopuszczalnych przedsięwzięć rewitalizacyjnych (które już w pierwotnym brzmieniu umożliwiają takie przedsięwzięcia modernizacyjne, ale nie jest to wystarczająco wprost napisane). W zaktualizowanym dokumencie str. 115 oraz 119-120 (gdzie znajduje się opis charakterystyk dopuszczalnych przedsięwzięć rewitalizacyjnych).
24	osoba prywatna	Cześć programowa Przedsięwzięcia rewitalizacyjne Str.114 zad.14.2	Uzupełnić o lit.c) o treści: w miarę posiadanych środków będzie możliwość przebudowy i remontu kolejnych obiektów wg potrzeb Lit. a uzupełnić o informację, że zadanie to zostało wykonane budynek przy Sejneńskiej 22 został oddany do użytku lub wykreślić		Uwaga częściowo uwzględniona. Wyjaśnienie zawarto w odpowiedzi na uwagę nr 23. Inwestycja przy ul. Sejneńskiej 22 zostanie wykreślona z opisu.
25	osoba prywatna	Cześć programowa Przedsięwzięcia rewitalizacyjne Str.119 pozostałe dopuszczalne zadania rewitalizacyjne	Uzupełnić tekst o zadanie: Konieczna jest budowa w śródmieściu parkingu wielopoziomowego wg odrębnych funduszy i programów lub przez prywatne podmioty, który umożliwi dokonanie zmian w przestrzeni miejskiej; likwidując część miejsc naziemnych na rzecz terenów zieleni, podniesie się estetykę tych miejsc i zlikwiduje wyspy ciepła; uwolnienie terenów zajętych pod wielko obszarowe parkingi da możliwość wprowadzenia w to miejsce zabudowy pierzejowej charakterystycznej dla zabudowy śródmiejskiej, oddzielającej przestrzenie publiczne od prywatnych. Wnętrza kwartałów są	zapisy te mogą być umieszczone w innej części GPR wg uznania autora ale kwestia parkowania w obszarze rewitalizacji nie może być pomijana nawet jeżeli nie będzie dofinansowana z tego programu. Mieszkańcy chcą pogodzenia własnych potrzeb parkingowych z potrzebą rekreacji zwłaszcza wewnątrz zabudowy w podwórkach , miejsca parkingowe mogą	Uwaga nieuwzględniona. Zagadnienie polityki parkingowej zostanie uwzględnione w programie w sposób opisany w odpowiedzi na uwagę 7 (poprzez całościowe opracowanie w ramach Masterplanu oraz działania podejmowane na jego podstawie).  W odniesieniu do postulatu budowy budynku socjalnego za korzystniejsze uznaje się zapewnianie lokali na potrzeby mieszkańców remontowanych kamienic w zasobie mieszkaniowym będącym w dyspozycji ZBM TBS sp. z o.o.  Kwestia potrzeby podłączenia zabudowy mieszkaniowej do sieci ciepłej jest już uwzględniona w programie.

			<p>z różnorodną zabudowa, która nie daje poczucia bycia w śródmieściu          Potrzebna jest też budowa budynku socjalnego, do którego można przesiedlać mieszkańców podczas remontów kamienic. Jako zadanie priorytetowe powinno też być podłączenie wszystkich obiektów w obszarze rewitalizacji do sieci ciepłej (brak jest sieci gazowej) co pozwoli na uwolnienie podwórek z zabudowy gospodarczej i ich nowe zagospodarowanie, w tym zielenią</p>	<p>znaleźć się w parkingach podziemnych przy realizacji nowych inwestycji ale przy istniejącej zabudowie zabytkowej brak jest takiej możliwości pozostają garaże albo parkingi wewnątrz posesji.          Bez podłączenia do sieci grzewczej konieczne jest utrzymanie wewnątrz zabudowy gospodarczej (na opał), która degraduje przestrzeń, brak lokali zastępczych na czas remontów nie pozwoli na ich wykonanie, miasto nie dysponuje wolnymi lokalami socjalnymi, konieczna jest ich budowa</p>	
26	Suwalska Rada Pożytku Publicznego	s. 22	Dodać.	<p>Suwalskie Stowarzyszenie Amazonka skupia głównie kobiety w trakcie i po chorobie nowotworowej. Udziela wsparcia w postaci zajęć rehabilitacyjnych,</p>	<p>Uwaga uwzględniona. Tekst diagnozy zostanie uzupełniony.          W zaktualizowanym dokumencie str. 24</p>



				drenaży limfatycznych, zajęć z psychologiem, spotkań z lekarzami i dietetykiem. Integruje osoby chore poprzez spotkania i wspólne wyjazdy, zapobiegając ich wykluczeniu.	
27	Suwalska Rada Pożytku Publicznego	s. 23 Spółdzielnia Socjalna "Perspektywa" koncentruje się na reintegracji społecznozawodowej poprzez prowadzenie przedsiębiorstwa w oparciu o pracę jej członków. W ramach swej działalności Spółdzielnia zajmuje się m.in. administrowaniem słupami ogłoszeniowymi na terenie miasta Suwałki (na mocy uchwały Rady Miejskiej). Do niedawna prowadziła też Ośrodek Profilaktyki i Wsparcia dla Osób Nietrzeźwych, Uzależnionych i Bezdomnych.	Spółdzielnia Perspektywa nie prowadzi aktualnie Ośrodka Profilaktyki i Wsparcia dla Osób Nietrzeźwych, Uzależnionych i Bezdomnych.	Wykreślić ten fragment.	Uwaga nieuwzględniona. Diagnoza wyraźnie stwierdza, że ośrodek nie jest już prowadzony przez spółdzielnię. Przytoczenie tego zdania w diagnozie ma na celu wskazanie, jakiego typu działania (w tym z zakresu usług publicznych) były podejmowane przez suwalskie organizacje pozarządowe, co ma na celu zobrazować ich możliwości i potencjał.
28	Suwalska Rada Pożytku Publicznego	s. 24 Większość organizacji nie potrzebuje przestrzeni na stałe, tylko na konkretne wydarzenia, ale są też takie,	Prawidłowa nazwa stowarzyszenia i uzupełnienie.	Większość organizacji nie potrzebuje przestrzeni na stałe, tylko na konkretne wydarzenia, ale są też	Uwaga uwzględniona. Tekst diagnozy pogłębionej zostanie skorygowany. W zaktualizowanym dokumencie str. 24-25

		które jej potrzebują z uwagi na potrzebę przechowywania sprzętu rehabilitacyjnego. Taka sytuacja dotyczy przykładowo stowarzyszenia rehabilitacyjnointegracyjnego „Amazonki”.		takie, które jej potrzebują z uwagi na powiększającą się grupę członków, dużą liczbę prowadzonych aktywności, czy potrzebę przechowywania sprzętu rehabilitacyjnego. Taka sytuacja dotyczy przykładowo Suwalskiego Stowarzyszenia Amazonka, zajmującego się m.in. rehabilitacją i integracją osób chorych.	
29	Suwalska Rada Pożytku Publicznego	s. 90 punkt 2.2 Aby przedsięwzięcie nazwane „Trakt Spacerowy” miało całościowy charakter, obok zmian w przestrzeni miejskiej, obejmuje ono działania mające zbudować odpowiednio atrakcyjną ofertę Traktu w zakresie kultury, rozrywki i gastronomii.	Podkreślenie znaczenia “Traktu Spacerowego” dla turystyki.	Aby przedsięwzięcie nazwane „Trakt Spacerowy” miało całościowy charakter, obok zmian w przestrzeni miejskiej, obejmuje ono działania mające zbudować odpowiednio atrakcyjną ofertę Traktu w zakresie kultury, rozrywki, gastronomii i turystyki.	Uwaga uwzględniona. Opis przedsięwzięcia zostanie skorygowany. W zaktualizowanym dokumencie str. 90
30	Suwalska Rada Pożytku Publicznego	s. 90 punkt 2.2.2 Zadanie to pozwoli lepiej	Uzupełnienie o cele turystyczne (w obiekcie mieści się od lat Centrum	Zadanie to pozwoli lepiej wykorzystać to	Uwaga częściowo uwzględniona. Opis przedsięwzięcia zostanie skorygowany w zakresie

		wykorzystać to miejsce dla celów kulturalnych i społecznych, natomiast remont podziemnej części muszli stworzy nową przestrzeń do wykorzystania na cele społeczne lub kulturalne (w tym jako jedno z potencjalnych rozwiązań to udostępnienie jej młodzieży w celu organizacji Klubu Młodzieżowego w ramach przedsięwzięcia nr 10 (zadanie 10.1)).	Informacji Turystycznej). Wykreślenie zapisu z propozycją umiejscowienia tam Klubu Młodzieżowego, ponieważ tę lokalizację trzeba jeszcze przemyśleć.	miejsce dla celów kulturalnych, społecznych i turystycznych.	celów turystycznych. Zapis dotyczący Klubu Młodzieżowego niczego nie przesądzą (mowa o potencjalnym przeznaczeniu), co nie kłóci się z „przemysleniem” tej opcji. W zaktualizowanym dokumencie str. 90
31	Suwalska Rada Pożytku Publicznego	s. 101 Stowarzyszenie Przyjaciół Suwalszczyzny (5.4)	W programie nie istnieje punkt 5.4, do którego się nawiązuje.	Wykreślić.	Uwaga uwzględniona. Tekst zostanie skorygowany.
32	Suwalska Rada Pożytku Publicznego	s. 124	Dodać.	Innym kierunkiem w Krajowym Planie Odbudowy jest rozwój ekonomii społecznej. Celem <b>Programu „Odporność oraz rozwój ekonomii społecznej i przedsiębiorczości społecznej” na lata 2022-2025</b> jest umożliwienie podmiotom ekonomii społecznej budowania odporności na zmiany zachodzące na rynku oraz zapewnienie instrumentów	Uwaga uwzględniona. Tekst zostanie skorygowany. W zaktualizowanym dokumencie str. 126

				wsparcia pozwalających na rozwój ich działalności.	
33	Suwalska Rada Pożytku Publicznego	s. 127	Dodać.	Program „Przedsiębiorstwo Społeczne +” na lata 2023-2025 Głównym celem programu jest rozwijanie przedsiębiorczości społecznej przez zapewnienie podmiotom dostępu do wsparcia finansowego ułatwiającego tworzenie miejsc pracy oraz reintegrację społeczną i zawodową osób zagrożonych wykluczeniem społecznym, a także wzmocnienie zdolności do świadczenia usług społecznych.	Uwaga uwzględniona. Tekst zostanie skorygowany. W zaktualizowanym dokumencie str. 127
34	Suwalska Rada Pożytku Publicznego	s. 160 punkt 2.2	Dodać.	podjąć działania mające na celu poprawę wyglądu miejskich przestrzeni, m.in. poprzez	Uwaga nieuwzględniona. Nie polemizując z merytoryczną stroną uwagi należy zwrócić uwagę, że podjęcie postulowanych działań może w obecnej sytuacji prawnej dokonać się przede wszystkim poprzez tzw. uchwałę reklamową (obejmującą teren

				ujednoczenie ich oraz pozbycie się reklam.	całego miasta) lub ustanowienie parku kulturowego na wybranym obszarze objętym ochroną konserwatorską. Oba działania są poważnymi przedsięwzięciami, które nie zostały ujęte w GPR (a ich ewentualne ujęcie nie powinno się dokonać poprzez enigmatyczny zapis w załączniku). Z drugiej strony brak ujęcia tych działań w GPR w żadnym stopniu nie staje na przeszkodzie do ich podjęcia, zwłaszcza, gdyby taka potrzeba została sformułowana w ramach procesów partycypacyjnych zaplanowanych w GPR.
35	osoba prywatna	Diagnoza pogłębiona (ewentualnie też część programowa)	Proszę o uwzględnienie w diagnozie pogłębionej (oraz ewentualnie w części programowej) zagadnień, które były analizowane w diagnozie delimitacyjnej (np. dostęp do bibliotek, przystanki przystosowane dla osób z niepełnosprawnościami)	Uzupełnienie diagnozy pogłębionej	Uwaga uwzględniona. Odpowiednie fragmenty GPR zostaną uzupełnione i zmodyfikowane.
36	osoba prywatna	Kierunki działań	Liczba kierunków działań znacznie przewyższa liczbę przedsięwzięć	Skomasowanie części kierunków działań i uproszczenie struktury tej części dokumentu	Uwaga uwzględniona. Odpowiednie fragmenty GPR zostaną zmodyfikowane.
37	osoba prywatna	Przedsięwzięcia	W przypadku niektórych przedsięwzięć (np. 11, 12) powstaje wątpliwość, jakie problemy zidentyfikowane w diagnozie one rozwiązują.		Uwaga uwzględniona. Odpowiednie fragmenty GPR zostaną zmodyfikowane.
38	osoba prywatna	Komplementarność przedsięwzięć	Realizując potrzebę opisanie komplementarności przedsięwzięć należałoby szerzej wspomnieć o poprzednich etapach rewitalizacji.	Rozwinąć wątek kontynuowania wcześniej podejmowanych działań rewitalizacyjnych.	Uwaga uwzględniona. Odpowiednie fragmenty GPR zostaną zmodyfikowane.
39	osoba prywatna	System monitorowania	Większość wskaźników jako	Tam gdzie to	Uwaga uwzględniona. Projekt systemu

			wartość początkową przyjmuje 0.	uzasadnione wskaźniki monitorowania należałoby przyjąć w ten sposób, aby pokazywały zmianę w stosunku do określonej wartości obowiązującej na początku procesu rewitalizacji.	monitorowania zostanie zmodyfikowany z uwzględnieniem zgłoszonej uwagi oraz wyników analiz w zakresie możliwości (pracochłonności, precyzji, wpływu na realizację celów programu) gromadzenia danych.
--	--	--	---------------------------------	---	---

PREZYDENT  
*Czesław Bonkiewicz*

**UCHWAŁA NR .....**  
**RADY MIEJSKIEJ W SUWAŁKACH**

z dnia ..... 2023 r.

**w sprawie zmiany uchwały w sprawie opłat za przejazdy autobusami komunikacji miejskiej  
na terenie miasta Suwałk oraz na terenie gminy Suwałki**

Na podstawie art. 50a ust. 1 ustawy z dnia 16 grudnia 2010 r. o publicznym transporcie zbiorowym (Dz.U. z 2022 r. poz. 1343, 2666; z 2023 r. poz. 1003, 1234, 1720, 1688, 1720), w związku z uchwałą Nr XVII/148/07 Rady Miejskiej w Suwałkach z dnia 28 listopada 2007 r. w sprawie wyrażenia zgody na zawarcie Porozumienia pomiędzy Miastem Suwałki a Gminą Suwałki w sprawie wspólnej realizacji zadań w zakresie lokalnego transportu zbiorowego oraz uchwałą Nr XXXVI/465/2021 Rady Miejskiej w Suwałkach z dnia 29 września 2021 r. w sprawie przyjęcia programu działań zmierzających do poprawy warunków życia mieszkańców miasta Suwałki pn. "Suwałska Karta Mieszkańca", Rada Miejska w Suwałkach uchwała, co następuje:

§ 1. W § 7 ust. 1 uchwały nr XXXVIII/498/2021 Rady Miejskiej w Suwałkach z dnia 24 listopada 2021 r. w sprawie opłat za przejazdy autobusami komunikacji miejskiej na terenie miasta Suwałk oraz na terenie gminy Suwałki (Dz. Urz. Woj. Podl. z 2021 r. poz. 4608), zmienionej uchwałą nr LI/668/2022 Rady Miejskiej w Suwałkach z dnia 30 listopada 2022 r. w sprawie zmiany uchwały w sprawie opłat za przejazdy autobusami komunikacji miejskiej na terenie miasta Suwałk oraz na terenie gminy Suwałki (Dz. Urz. Woj. Podl. z 2022 r. poz. 5665), po pkt 21 dodaje się pkt 22 o następującym brzmieniu:

„22) posiadacze biletu na pociąg POLREGIO, na godzinę zegarową przed odjazdem pociągu lub godzinę zegarową po przyjeździe pociągu.”.

§ 2. Wykonanie uchwały powierza się Prezydentowi Miasta Suwałk.

§ 3. Uchwała wchodzi w życie z dniem 1.01.2025 r. i podlega ogłoszeniu w Dzienniku Urzędowym Województwa Podlaskiego.

Przewodniczący Rady Miejskiej  
w Suwałkach

**Zdzisław Przełomieć**

## UZASADNIENIE

Jednym z zadań Miasta Suwałki, jako gminy, jest zaspokajanie potrzeb społeczności lokalnej z zakresu lokalnego transportu zbiorowego. Realizując to zadanie Miasto organizuje autobusową komunikację miejską, w ramach której przewozy powierzyło spółce komunalnej - Przedsiębiorstwu Gospodarki Komunalnej w Suwałkach Sp. z o.o.

Do zadań organizatora publicznego transportu zbiorowego należy m.in. optymalizowanie oferty przewozowej, rozwijanie infrastruktury przystankowej, a także wprowadzanie (w miarę możliwości budżetowych) wszelkiego rodzaju udogodnień dla pasażerów.

Zmiany wprowadzane od wielu lat przez Miasto zmierzają w kierunku zeroemisyjności i zrównoważonej mobilności. Jednym z rozwiązań możliwym do wprowadzenia w naszym mieście jest współpraca z innymi przewoźnikami, w celu integracji usług przewozowych dla podróżnych korzystających z różnych form transportu. Idea, która nam przyświeca w tym zakresie sprowadza się do integracji taryfowej usług, tj. nieodpłatnego korzystania z autobusów komunikacji miejskiej przez podróżnych, przyjeżdżających do Suwałk pociągiem POLREGIO, na godzinę zegarową przed odjazdem pociągu lub godzinę zegarową po przyjeździe pociągu.

W związku z powyższym proponuje się rozszerzenie pakietu bezpłatnych przejazdów autobusami komunikacji miejskiej, poprzez zmianę uchwały w sprawie opłat za przejazdy autobusami komunikacji miejskiej na terenie miasta Suwałk oraz na terenie gminy Suwałki. Obecnie obowiązuje uchwała nr XXXVIII/498/2021 Rady Miejskiej w Suwałkach z dnia 24 listopada 2021 r., która została zmieniona uchwałą nr LI/668/2022 Rady Miejskiej w Suwałkach z dnia 30 listopada 2022 r.

Skutek finansowy dla budżetu Miasta wprowadzenia niniejszego uprawnienia będzie znikomy, jednak na chwilę obecną trudny do oszacowania.

Z up. PREZYDENTA  
dr Roman W. Ronkowski  
Zastępca Prezydenta

Suwałki ..11.10.2023 r.

GŁÓWNY SPECJALISTA

Sylvia Kowalczyk

NACZELNIK  
Wydziału Gospodarki Komunalnej  
i Nadzoru Właścicielskiego

Marcin Andrzej Szypulski



**UCHWAŁA NR .....**  
**RADY MIEJSKIEJ W SUWAŁKACH**

z dnia ..... 2023 r.

**w sprawie ustalenia lokalizacji inwestycji mieszkaniowej i inwestycji towarzyszącej w rejonie ulicy Grunwaldzkiej i Stefana Batorego w Suwałkach**

Na podstawie art. 18 ust. 2 pkt 15 ustawy z dnia 8 marca 1990 r. o samorządzie gminnym (t.j. Dz. U. z 2023 r. poz. 40, 572, 1463 i 1688) oraz art. 7 ust. 4, art. 8 oraz art. 20 ustawy z dnia 5 lipca 2018 r. o ułatwieniach w przygotowaniu i realizacji inwestycji mieszkaniowych oraz inwestycji towarzyszących (t.j. Dz. U. z 2021 r. poz. 1538 oraz z 2023 r. poz. 553, 803 i 1688) – Rada Miejska w Suwałkach uchwala, co następuje:

**§ 1. 1.** Ustala się lokalizację inwestycji mieszkaniowej i inwestycji towarzyszącej przy ulicy Grunwaldzkiej i Stefana Batorego w Suwałkach tj.:

- 1) inwestycji mieszkaniowej polegającej na budowie czterech budynków mieszkalnych wielorodzinnych wraz z podziemnym zespołem garażowym, nawierzchniami utwardzonymi ze stanowiskami postojowymi naziemnymi oraz niezbędną infrastrukturą techniczną, zlokalizowanej przy ulicy Stefana Batorego w Suwałkach;
- 2) inwestycji towarzyszącej polegającej na budowie:
  - a) odcinka ulicy Stefana Batorego wraz z chodnikami i niezbędną infrastrukturą techniczną, zjazdem dwukierunkowym oraz przebudową i rozbudową istniejącej zatoki parkingowej;
  - b) odcinka sieci wodociągowej z hydrantem oraz przyłączy wodociągowej, kanalizacji sanitarnej i kanalizacji deszczowej w ciągu ulicy Grunwaldzkiej.

2. Inwestycja mieszkaniowa zlokalizowana będzie na działkach o numerach geodezyjnych: 30261/3, 30261/4, 30261/7, 30269/13 przy ul. Stefana Batorego i Grunwaldzkiej w Suwałkach.

3. Inwestycja towarzysząca zlokalizowana będzie na działkach o numerach geodezyjnych: 30269/13, 30260/11, 30261/6, 30269/14, 30269/2, 30269/3, 30259/26, 30259/7, 30259/8, 30259/24, 30258/35, 30281/1, 30255, 30257/24, 30256/1, 30280/2 w pasie drogowym ulicy Stefana Batorego, oraz na działkach o numerach geodezyjnych: 30230/1, 30231/6, 30261/1 w pasie drogowym ulicy Grunwaldzkiej.

**§ 2. 1.** Granice terenu objętego inwestycją mieszkaniową oraz inwestycją towarzyszącą określa załącznik nr 1 do niniejszej uchwały.

2. Planowany sposób zagospodarowania terenu objętego inwestycją mieszkaniową określa załącznik nr 2 do niniejszej uchwały, sporządzony na mapie w skali 1:500.

3. Charakterystykę, w formie graficznej, planowanego sposobu zagospodarowania terenu oraz zabudowy określa załącznik nr 3 do niniejszej uchwały.

**§ 3.** Dla inwestycji mieszkaniowej wymienionej w § 1 ust. 1 pkt 1 niniejszej uchwały:

1. Określa się powierzchnię użytkową mieszkań:

- 1) minimalną – 4 500 m<sup>2</sup>;
- 2) maksymalną – 4 800 m<sup>2</sup>.

2. Określa się liczbę mieszkań:

- 1) minimalną – 80;
- 2) maksymalną – 85.

3. W zakresie zmian w dotychczasowym sposobie zagospodarowania i uzbrojenia terenu stwierdza się, że:

- 1) teren inwestycji mieszkaniowej zlokalizowanej na działkach nr 30261/3, 30261/4, 30261/7, 30269/13 jest niezabudowany oraz nieurządzony;
- 2) w granicach terenu objętego wnioskiem brak jest istniejących elementów uzbrojenia terenu;
- 3) zgodnie z ustaleniami obowiązującego miejscowego planu zagospodarowania przestrzennego terenu ograniczonego ulicami: Gen. W. Sikorskiego, Grunwaldzką, 23 Października, Bakalarzewską i St. Staszica w Suwałkach, uchwalonego Uchwałą Nr XLV/490/06 Rady Miejskiej w Suwałkach z dnia 22 lutego 2006 r., opublikowaną w Dz. Urz. Woj. Podlaskiego Nr 94 z dnia 4 kwietnia 2006 r., poz. 924, obszar objęty inwestycją mieszkaniową, przeznaczony jest pod zabudowę mieszkaniową jednorodziną z usługami oznaczoną na rysunku planu symbolem 25MN/U oraz pas drogi wewnętrznej klasy "D" – dojazdowa, bez nazwy o szerokości w liniach rozgraniczających 15,0 m oznaczony na rysunku planu symbolem 9KDW; zmiana ustaleń planu polegać ma na przeznaczeniu powyższego obszaru pod zabudowę mieszkaniową wielorodzinną i określenie innych warunków zagospodarowania i zabudowy tego terenu;
- 4) planowana inwestycja nie jest sprzeczna z ustaleniami obowiązującego Studium uwarunkowań i kierunków zagospodarowania przestrzennego miasta Suwałk, uchwalonego uchwałą Nr XLV/575/2022 Rady Miejskiej w Suwałkach z dnia 27 kwietnia 2022 r.

#### 4. Powiązanie inwestycji mieszkaniowej z uzbrojeniem terenu:

- 1) na terenie przyległym do planowanej inwestycji mieszkaniowej, w pasach drogowych ulic Grunwaldzkiej oraz Stefana Batorego, znajdują się wszystkie niezbędne sieci uzbrojenia terenu;
- 2) po zrealizowaniu inwestycji mieszkaniowej teren będzie uzbrojony we wszystkie niezbędne media. Powiązanie z zewnętrznym uzbrojeniem nastąpi poprzez:
  - a) projektowany odcinek sieci wodociągowej w ulicy Grunwaldzkiej oraz projektowane przyłącze do studni wodomierzowej;
  - b) projektowaną zewnętrzną instalację kanalizacji sanitarnej przyłączoną do istniejącej miejskiej sieci kanalizacji sanitarnej w ulicy Grunwaldzkiej;
  - c) przyłącze ciepłe z miejskiej sieci ciepłej do węzła ciepłego w projektowanym budynku;
  - d) złącze sieci elektroenergetycznej zlokalizowane przy granicy działki budowlanej;
  - e) projektowany zbiornik retencyjny do istniejącej miejskiej sieci kanalizacji deszczowej w ulicy Grunwaldzkiej, wody opadowe i roztopowe z dachów budynków zostaną zagospodarowane na terenie własnym.

#### 5. Charakterystyka inwestycji mieszkaniowej:

- 1) funkcja mieszkaniowa wielorodzinną obejmująca budowę zespołu czterech budynków mieszkalnych wielorodzinnych z podziemnym zespołem garażowym, przyłączenie zabudowy do istniejącej miejskiej infrastruktury technicznej, budowa nawierzchni utwardzonych ze stanowiskami postojowymi, budowa nowego zjazdu z drogi publicznej - ul. Stefana Batorego oraz wykonanie nasadzeń zieleni w postaci nawierzchni trawnikowych i krzewów, placu zabaw i kortu tenisowego;
- 2) podstawowe parametry zagospodarowania terenu:
  - a) maksymalna powierzchnia zabudowy - 30%;
  - b) minimalna powierzchnia biologicznie czynna - 35%, przy czym co najmniej 50% powierzchni biologicznie czynnej stanowić ma ogólnodostępny, nieogrodzony, urządzony teren wypoczynku oraz rekreacji lub sportu;
  - c) minimalny wskaźnik ilości miejsc postojowych - 1,5 miejsca na 1 mieszkanie;
- 3) podstawowe parametry techniczne inwestycji mieszkaniowej:
  - a) łączna powierzchnia zabudowy do 2 610 m<sup>2</sup>;

- b) łączna powierzchnia użytkowa mieszkań od 4 500 m<sup>2</sup> do 4 800 m<sup>2</sup>;
- c) łączna kubatura od 30 000 m<sup>3</sup> do 32 000 m<sup>3</sup>;
- d) ilość kondygnacji nadziemnych - 3;
- e) wysokość zabudowy do 12,0 m.

4) przewidywane potrzeby w zakresie infrastruktury:

- a) zapotrzebowanie na wodę z miejskiej sieci wodociągowej - 21,3 m<sup>3</sup> /d;
- b) odprowadzenie ścieków do miejskiej sieci kanalizacji sanitarnej - 20,2 m<sup>3</sup> /d;
- c) zapotrzebowanie na ciepło z miejskiej sieci ciepłej - 265 kW;
- d) zapotrzebowanie na energię elektryczną - przewidywana moc przyłączeniowa z sieci elektroenergetycznej - 160 kW;
- e) odprowadzenie wód opadowych i roztopowych:
  - z nawierzchni szczelnych do istniejącej miejskiej sieci kanalizacji deszczowej w ulicy Grunwaldzkiej z założeniem buforowania nadmiaru wód opadowych i roztopowych w zbiorniku szczelnym,
  - wody opadowe i roztopowe pochodzące z połaci dachowych zostaną zagospodarowane na terenie własnym;
- f) odpady związane z użytkowaniem budynku będą składowane czasowo, z zachowaniem segregacji, w zamykanych pojemnikach zlokalizowanych w osłonie śmietnikowej i sukcesywnie wywożone do zakładu utylizacji przez wyspecjalizowaną firmę.

6. Obiekty objęte inwestycją mieszkaniową będą zlokalizowane na działkach ewidencyjnych:

- 1) nr 30261/3, obręb ewidencyjny nr 3, dla której Sąd Rejonowy w Suwałkach VI Wydział Ksiąg Wieczystych prowadzi księgę wieczystą nr SU1S/00081359/5;
- 2) nr 30261/4, obręb ewidencyjny nr 3, dla której Sąd Rejonowy w Suwałkach VI Wydział Ksiąg Wieczystych prowadzi księgę wieczystą nr SU1S/00081359/5;
- 3) nr 30261/7, obręb ewidencyjny nr 3, dla której Sąd Rejonowy w Suwałkach VI Wydział Ksiąg Wieczystych prowadzi księgę wieczystą nr SU1S/00081359/5;
- 4) nr 30269/13, obręb ewidencyjny nr 3, dla której Sąd Rejonowy w Suwałkach VI Wydział Ksiąg Wieczystych prowadzi księgę wieczystą nr SU1S/00081359/5.

7. Nie wskazuje się nieruchomości, w stosunku do których decyzja o pozwoleniu na budowę inwestycji mieszkaniowej ma wywoływać skutek, o którym mowa w art. 35 ust. 1 ustawy z dnia 5 lipca 2018 r. o ułatwieniach w przygotowaniu i realizacji inwestycji mieszkaniowych oraz inwestycji towarzyszących.

8. Nie wskazuje się nieruchomości, o których mowa w art. 38 ust. 1 ustawy z dnia 5 lipca 2018 r. o ułatwieniach w przygotowaniu i realizacji inwestycji mieszkaniowych oraz inwestycji towarzyszących.

§ 4. 1. Charakterystyka oraz zakres zmian w dotychczasowym sposobie zagospodarowania i uzbrojenia terenu inwestycji towarzyszącej wymienionej w § 1 ust. 1 pkt 2 niniejszej uchwały:

- 1) teren przeznaczony pod budowę nowego odcinka ulicy Stefana Batorego nie jest zabudowany i jest użytkowany rolniczo. Teren przeznaczony pod przebudowę i rozbudowę istniejącej zatoki parkingowej stanowi zrealizowany już odcinek ulicy Stefana Batorego. W obrębie pasa drogowego ulicy oraz na terenach przyległych znajdują się sieci: energetyczna, wodociągowa, kanalizacji sanitarnej, kanalizacji deszczowej, ciepła, telekomunikacyjna;
- 2) w obrębie pasa drogowego ulicy Stefana Batorego, na działce o numerze geodezyjnym 30260/11 wykonany zostanie chodnik na styku z istniejącą zatoką parkingową oraz nastąpi przebudowa i rozbudowa istniejącej zatoki parkingowej celem wykonania zjazdu na teren

przedmiotowej inwestycji mieszkaniowej. W wyniku przebudowy i rozbudowy w miejsce obecnych 22 miejsc parkingowych powstaną 24 miejsca.

- 3) w obrębie pasa drogowego ulicy Stefana Batorego, na działkach nr geod.: 30269/13, 30260/11, 30261/6, 30269/14, 30269/2, 30269/3, 30259/26, 30259/7, 30259/8, 30259/24, 30258/35, 30281/1, 30255, 30257/24, 30256/1, 30280/2 wykonany zostanie nowy odcinek ulicy Stefana Batorego o dł. ok. 244 mb, który połączy zrealizowany już odcinek ulicy od strony ulicy Grunwaldzkiej z ulicą Gen. W. Sikorskiego. Zadanie to obejmuje wykonanie: jezdni szer. 6,0 m, chodników szer. 2,0 m, zjazdów indywidualnych do wydzielonych działek zabudowy mieszkaniowej jednorodzinnej, zatoki parkingowej dla samochodów osobowych na 12 stanowisk, kanalizacji deszczowej, kanału technologicznego, oświetlenia ulicznego z rozbiórką kolidujących sieci oświetleniowych, przebudowę kolidujących sieci elektrycznych;
- 4) w obrębie pasa drogowego ulicy Grunwaldzkiej na działkach nr geod.: 30230/1, 30231/6, 30261/1 budowa odcinka sieci wodociągowej z hydrantem.

2. Obiekty objęte inwestycją towarzyszącą będą zlokalizowane na działkach ewidencyjnych:

- 1) nr 30269/13, obręb ewidencyjny nr 3, dla której Sąd Rejonowy w Suwałkach VI Wydział Ksiąg Wieczystych prowadzi księgę wieczystą nr SU1S/00081359/5;
- 2) nr 30260/11, obręb ewidencyjny nr 3, dla której Sąd Rejonowy w Suwałkach VI Wydział Ksiąg Wieczystych prowadzi księgę wieczystą nr SU1S/00041393/3;
- 3) nr 30261/6, obręb ewidencyjny nr 3, dla której Sąd Rejonowy w Suwałkach VI Wydział Ksiąg Wieczystych prowadzi księgę wieczystą nr SU1S/00041393/3;
- 4) nr 30269/14, obręb ewidencyjny nr 3, dla której Sąd Rejonowy w Suwałkach VI Wydział Ksiąg Wieczystych prowadzi księgę wieczystą nr SU1S/00080659/1;
- 5) nr 30269/2, obręb ewidencyjny nr 3, dla której Sąd Rejonowy w Suwałkach VI Wydział Ksiąg Wieczystych prowadzi księgę wieczystą nr SU1S/00041393/3;
- 6) nr 30269/3, obręb ewidencyjny nr 3, dla której Sąd Rejonowy w Suwałkach VI Wydział Ksiąg Wieczystych prowadzi księgę wieczystą nr SU1S/00041393/3;
- 7) nr 30259/26, obręb ewidencyjny nr 3, dla której Sąd Rejonowy w Suwałkach VI Wydział Ksiąg Wieczystych prowadzi księgę wieczystą nr SU1S/00041393/3;
- 8) nr 30259/7, obręb ewidencyjny nr 3, dla której Sąd Rejonowy w Suwałkach VI Wydział Ksiąg Wieczystych prowadzi księgę wieczystą nr SU1S/00041393/3;
- 9) nr 30259/8, obręb ewidencyjny nr 3, dla której Sąd Rejonowy w Suwałkach VI Wydział Ksiąg Wieczystych prowadzi księgę wieczystą nr SU1S/00041393/3;
- 10) nr 30259/24, obręb ewidencyjny nr 3, dla której Sąd Rejonowy w Suwałkach VI Wydział Ksiąg Wieczystych prowadzi księgę wieczystą nr SU1S/00041393/3;
- 11) nr 30258/35, obręb ewidencyjny nr 3, dla której Sąd Rejonowy w Suwałkach VI Wydział Ksiąg Wieczystych prowadzi księgę wieczystą nr SU1S/00041393/3;
- 12) nr 30281/1, obręb ewidencyjny nr 3, dla której Sąd Rejonowy w Suwałkach VI Wydział Ksiąg Wieczystych prowadzi księgę wieczystą nr SU1S/00030590/4;
- 13) nr 30255, obręb ewidencyjny nr 3, dla której Sąd Rejonowy w Suwałkach VI Wydział Ksiąg Wieczystych prowadzi księgę wieczystą nr SU1S/00030590/4;
- 14) nr 30257/24, obręb ewidencyjny nr 3, dla której Sąd Rejonowy w Suwałkach VI Wydział Ksiąg Wieczystych prowadzi księgę wieczystą nr SU1S/00041393/3;
- 15) nr 30256/1, obręb ewidencyjny nr 3, dla której Sąd Rejonowy w Suwałkach VI Wydział Ksiąg Wieczystych prowadzi księgę wieczystą nr SU1S/00069262/8;
- 16) nr 30280/2, obręb ewidencyjny nr 3, dla której Sąd Rejonowy w Suwałkach VI Wydział Ksiąg Wieczystych prowadzi księgę wieczystą nr SU1S/00030590/4;

- 17) nr 30230/1, obręb ewidencyjny nr 3, dla której Sąd Rejonowy w Suwałkach VI Wydział Ksiąg Wieczystych prowadzi księgę wieczystą nr SU1S/00021253/4;
- 18) nr 30231/6, obręb ewidencyjny nr 3, dla której Sąd Rejonowy w Suwałkach VI Wydział Ksiąg Wieczystych prowadzi księgę wieczystą nr SU1S/00021253/4;
- 19) nr 30261/1, obręb ewidencyjny nr 3, dla której Sąd Rejonowy w Suwałkach VI Wydział Ksiąg Wieczystych prowadzi księgę wieczystą nr SU1S/00029966/1.

3. Nie wskazuje się nieruchomości, w stosunku do których decyzja o pozwoleniu na budowę inwestycji towarzyszącej ma wywoływać skutek, o którym mowa w art. 35 ust. 1 ustawy z dnia 5 lipca 2018 r. o ułatwieniach w przygotowaniu i realizacji inwestycji mieszkaniowych oraz inwestycji towarzyszących.

4. Nieruchomości, o których mowa w art. 38 ust. 1 ustawy z dnia 5 lipca 2018 r. o ułatwieniach w przygotowaniu i realizacji inwestycji mieszkaniowych oraz inwestycji towarzyszących wymienione są w § 4 ust. 2, pkt 2, 3, 7-15, i 17-19.

§ 5. 1. Inwestycje, o których mowa w § 1, nie należą do przedsięwzięć wymienionych w Rozporządzeniu Rady Ministrów z dnia 10 września 2019 r. w sprawie przedsięwzięć mogących znacząco oddziaływać na środowisko (Dz. U. z 2019 r. poz. 1839 ze zm.).

2. Zgodnie art. 71 ust. 2 pkt 2 ustawy z dnia 3 października 2008 r. o udostępnianiu informacji o środowisku i jego ochronie, udziale społeczeństwa w ochronie środowiska oraz o ocenach oddziaływania na środowisko (Dz. U. z 2023 r. poz. 1094 ze zm.), dla inwestycji, o których mowa w § 1 nie jest wymagana decyzja o środowiskowych uwarunkowaniach.

§ 6. W uchwale nie określa się:

- 1) zakresu inwestycji przeznaczonego na działalność handlową lub usługową, gdyż inwestycja mieszkaniowa oraz inwestycja towarzysząca nie przewiduje wprowadzania tego typu przeznaczenia;
- 2) warunków wynikających z potrzeb ochrony środowiska i ochrony zabytków, gdyż w obrębie inwestycji mieszkaniowej oraz inwestycji towarzyszącej nie ustanowiono żadnych form ochrony środowiska i zabytków.

§ 7. Niniejsza uchwała nie rodzi praw do terenu oraz nie narusza prawa własności i uprawnień osób trzecich.

§ 8. Wykonanie uchwały powierza się Prezydentowi Miasta Suwałk.

§ 9. Uchwała wchodzi w życie po upływie 14 dni od daty jej ogłoszenia w Dzienniku Urzędowym Województwa Podlaskiego.





Załącznik Nr 3 do uchwały Nr .....  
Rady Miejskiej w Suwałkach  
z dnia 25 października 2023 r.

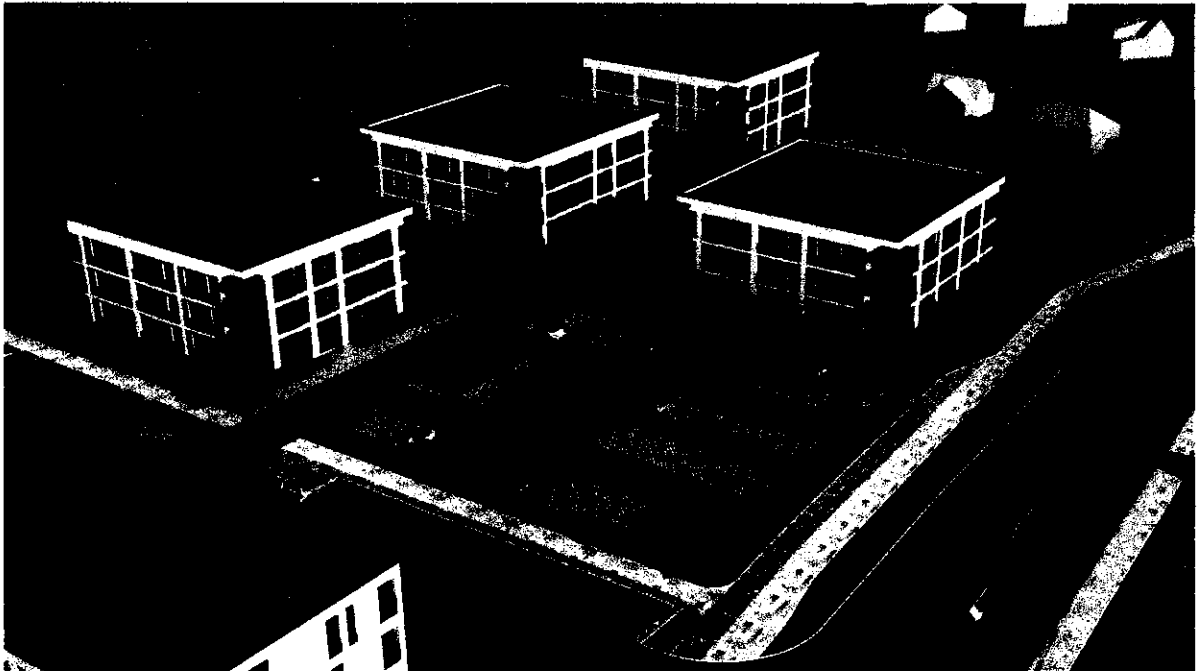
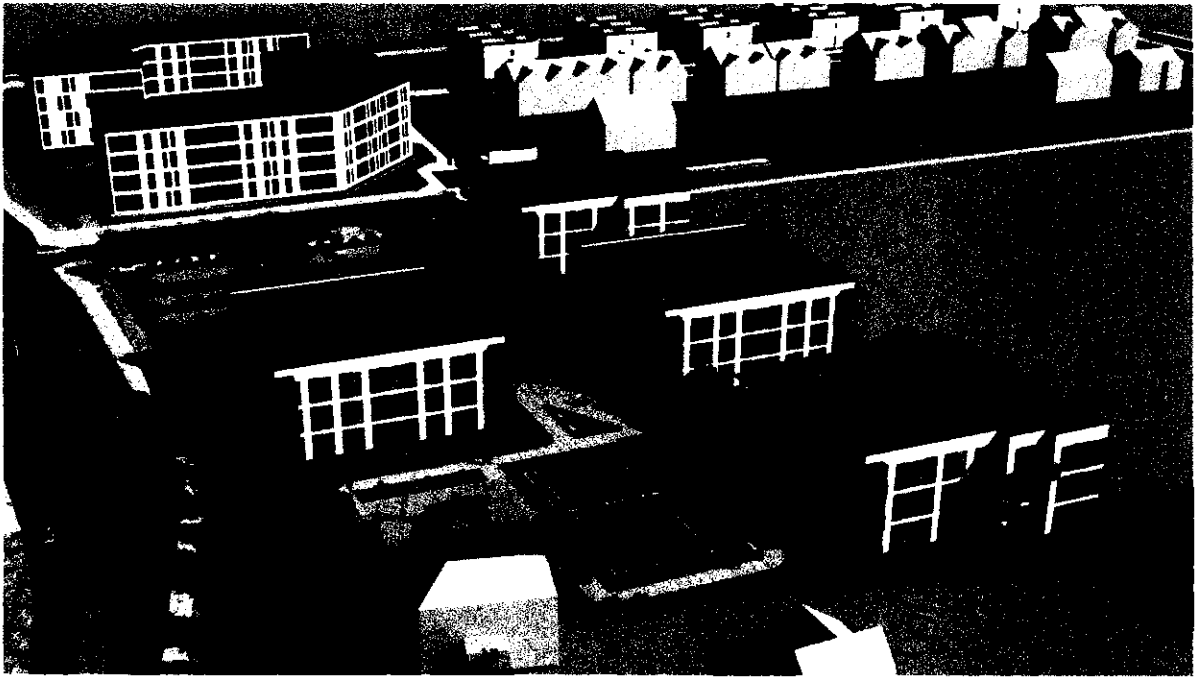



## UZASADNIENIE

### **do projektu uchwały Rady Miejskiej w Suwałkach w sprawie ustalenia lokalizacji inwestycji mieszkaniowej i inwestycji towarzyszącej w rejonie ulicy Grunwaldzkiej i Stefana Batorego w Suwałkach.**

Projekt uchwały w sprawie ustalenia lokalizacji inwestycji mieszkaniowej i inwestycji towarzyszącej w rejonie ulicy Grunwaldzkiej i Stefana Batorego w Suwałkach, został opracowany zgodnie z warunkami określonymi w ustawie z dnia 5 lipca 2018 r. o ułatwieniach w przygotowaniu i realizacji inwestycji mieszkaniowych oraz inwestycji towarzyszących (Dz. U. z 2021 r. poz. 1538 z późniejszymi zmianami) oraz wnioskiem właściciela działek o numerach geodezyjnych: 30261/3, 30261/4, 30261/7, 30269/13 z dnia 4 września 2023 r.

Procedura formalno - prawna sporządzenia uchwały w sprawie ustalenia lokalizacji inwestycji mieszkaniowej i inwestycji towarzyszącej w rejonie ulicy Grunwaldzkiej i Stefana Batorego w Suwałkach przeprowadzona została w trybie art. 7 ustawy z dnia 5 lipca 2018 r. o ułatwieniach w przygotowaniu i realizacji inwestycji mieszkaniowych oraz inwestycji towarzyszących. Wniosek został poddany procedurom wynikającym z art. 7 ww. ustawy, w tym uzyskał niezbędne opinie i uzgodnienia określone w art. 7 ust. 12 i art. 7 ust. 14.

Ustalenia projektu uchwały uwzględniają obowiązek ujęcia lub ustosunkowania się do wszystkich elementów i zagadnień wymienionych w art. 8 ust. 1 ww. ustawy. Planowana inwestycja spełnia standardy lokalizacji i realizacji inwestycji mieszkaniowej zgodnie z wymogami zawartymi w art. 17 ww. ustawy.

Ustawa z dnia 5 lipca 2018 r. o ułatwieniach w przygotowaniu i realizacji inwestycji mieszkaniowych oraz inwestycji towarzyszących, należy do regulacji szczególnych nazywanych potocznie specustawami. Jej zadaniem jest ułatwienie i usprawnienie inwestorom realizacji zabudowy mieszkaniowej z pominięciem i skróceniem dotychczasowych procedur, w szczególności wynikających z ustawy z dnia 27 marca 2003 r. o planowaniu i zagospodarowaniu przestrzennym (Dz.U. z 2023 r. poz. 977 z późniejszymi zmianami). Zakres jej zastosowania wprowadza między innymi możliwość dokonywania zmian w ustaleniach obowiązujących już miejscowych planów zagospodarowania przestrzennego, z pominięciem procedur określonych w przywołanej ustawie o planowaniu i zagospodarowaniu przestrzennym.

Na podstawie ww. regulacji w dniu 4 września 2023 r., za pośrednictwem Prezydenta Miasta Suwałk, Przedsiębiorstwo Budownictwa Ogólnego „Budopol-Suwałki”- Hajko - Sp. J., zwróciło się do Rady Miejskiej w Suwałkach z wnioskiem o ustalenie lokalizacji inwestycji mieszkaniowej, polegającej na budowie zespołu czterech budynków mieszkalnych wielorodzinnych wraz z podziemnym zespołem garażowym, nawierzchniami utwardzonymi ze stanowiskami postojowymi naziemnymi oraz niezbędną infrastrukturą techniczną, zlokalizowanych przy ulicy Stefana Batorego w Suwałkach, na działkach o numerach geodezyjnych: 30261/3, 30261/4, 30261/7, 30269/13 obręb 3 miasto Suwałki oraz inwestycji towarzyszącej polegającej na budowie odcinka ulicy Stefana Batorego wraz z chodnikami i niezbędną infrastrukturą techniczną, zjazdem dwukierunkowym oraz przebudową i rozbudową istniejącej zatoki parkingowej i budową odcinka sieci wodociągowej z hydrantem oraz przyłączy: wodociągowej, kanalizacji sanitarnej i kanalizacji deszczowej w ciągu ulicy Grunwaldzkiej, na działkach o numerach geodezyjnych: 30269/13, 30260/11, 30261/6, 30269/14, 30269/2, 30269/3, 30259/26, 30259/7, 30259/8, 30259/24, 30258/35, 30281/1, 30255, 30257/24, 30256/1, 30280/2 oraz 30230/1, 30231/6, 30261/1 obręb 3 miasto Suwałki.

Teren planowanej, na działkach o numerach geodezyjnych: 30261/3, 30261/4, 30261/7, 30269/13, inwestycji mieszkaniowej jest niezabudowany. Przylega on bezpośrednio do dróg publicznych: ul. Grunwaldzkiej i ul. Stefana Batorego. Zgodnie z ewidencją gruntów

i budynków występują tu użytki rolne w postaci gruntów ornych. W ulicach przyległych do terenu inwestycji znajdują się sieci infrastruktury technicznej: energetyczna, wodociągowa, kanalizacji sanitarnej, kanalizacji deszczowej, ciepła i telekomunikacyjna.

Teren planowany pod inwestycję towarzyszącą jest niezabudowany, częściowo urządzony i zagospodarowany na cele ul. Stefana Batorego wraz z zatoką postojową, chodnikiem oraz zjazdami na tereny przyległe, na odcinku około 80 m, pozostała część jest użytkowana rolniczo. Obszar przeznaczony pod przebudowę i rozbudowę istniejącej zatoki parkingowej stanowi zrealizowany już odcinek ulicy Stefana Batorego. W obrębie pasa drogowego ulicy oraz na terenach przyległych znajdują się sieci infrastruktury technicznej: energetyczna, wodociągowa, kanalizacji sanitarnej, kanalizacji deszczowej, ciepła i telekomunikacyjna.

W wyniku realizacji planowanej inwestycji mieszkaniowej na działkach o numerach geodezyjnych: 30261/3, 30261/4, 30261/7, 30269/13 dojdzie do zmiany sposobu zagospodarowania terenu aktualnie niezabudowanego na teren o funkcji mieszkaniowej wielorodzinnej. Zrealizowany zostanie zespół czterech budynków mieszkalnych wielorodzinnych z podziemnym zespołem garażowym przyłączony do istniejącej miejskiej infrastruktury technicznej. Wykonane zostaną nawierzchnie utwardzone ze stanowiskami postojowymi, nowy zjazd z drogi publicznej - ul. Stefana Batorego oraz wykonane zostaną nasadzenia zieleni w postaci nawierzchni trawnikowych i krzewów.

W wyniku realizacji planowanej inwestycji towarzyszącej, sposób zagospodarowania terenu zmieni się następująco:

- w obrębie pasa drogowego ulicy Stefana Batorego, na działce o numerze geodezyjnym 30260/11 wykonany zostanie chodnik na styku z istniejącą zatoką parkingową oraz nastąpi przebudowa i rozbudowa istniejącej zatoki parkingowej celem wykonania zjazdu na teren przedmiotowej inwestycji mieszkaniowej. W wyniku przebudowy i rozbudowy w miejsce obecnych 22 miejsc parkingowych powstaną 24 miejsca. W obrębie pasa drogowego ulicy Stefana Batorego, na działkach o numerach geodezyjnych: 30269/13, 30260/11, 30261/6, 30269/14, 30269/2, 30269/3, 30259/26, 30259/7, 30259/8, 30259/24, 30258/35, 30281/1, 30255, 30257/24, 30256/1, 30280/2 wykonany zostanie nowy odcinek ulicy Stefana Batorego o dł. ok. 244 m, który połączy zrealizowany już odcinek ulicy od strony ulicy Grunwaldzkiej z ulicą Gen. W. Sikorskiego. Zadanie to obejmuje wykonanie: jezdni szerokości 6,0 m, chodników szerokości 2,0 m, zjazdów indywidualnych do wydzielonych działek zabudowy mieszkaniowej jednorodzinnej, zatoki parkingowej dla samochodów osobowych na 12 stanowisk, kanalizacji deszczowej, kanału technologicznego, oświetlenia ulicznego z rozbiórka kolidujących sieci oświetleniowych oraz przebudową sieci elektrycznej;
- w obrębie pasa drogowego ulicy Grunwaldzkiej na działkach nr geod. 30230/1, 30231/6, 30261/1 wykonany zostanie odcinek sieci wodociągowej z hydrantem.

W ramach przedmiotowego terenu powstaną cztery budynki mieszkalne wielorodzinne wraz z podziemnym garażem, które łącznie z zrealizowanymi w sąsiedztwie dwoma budynkami wielorodzinnymi utworzą spójne osiedle składające się z 6 bloków.

Lokalizacja inwestycji mieszkaniowej i towarzyszącej objęta jest ustaleniami obowiązującego miejscowego planu zagospodarowania przestrzennego terenu ograniczonego ulicami: Gen. W. Sikorskiego, Grunwaldzką, 23 Października, Bakalarzewską i St. Staszica w Suwałkach, uchwalonego uchwałą nr XLV/490/06 Rady Miejskiej w Suwałkach z dnia 22 lutego 2006 r., opublikowaną w Dz. Urz. Woj. Podlaskiego z dnia 4 kwietnia 2004 r., Nr 94, poz. 924.

Planowana inwestycja mieszkaniowa nie uwzględnia ustaleń ww. miejscowego planu w zakresie:

- przeznaczenia terenu – w miejsce ustalonej w planie zabudowy mieszkaniowej z usługami (obszar 25MN/U) oraz drogi wewnętrznej (obszar 9KDW) planuje się wprowadzenie funkcji mieszkaniowej wielorodzinnej;

- wysokości budynków – w miejsce przewidzianej w planie maksymalnej wysokości budynków mieszkalnych i mieszkalno-usługowych do trzech kondygnacji nadziemnych (w tym poddasze użytkowe), planuje się maksymalną wysokość budynków wielorodzinnych do trzech kondygnacji nadziemnych i wysokości do 12 m;
- geometrii dachów - zamiast dachów o kącie nachylenia 35°-45° planuje się stropodachy płaskie.

Planowana inwestycja towarzysząca nie uwzględnia ustaleń, przytoczonego planu miejscowego, w zakresie przeznaczenia terenu. Drogę publiczną klasy „L” oznaczoną w planie symbolem 7KD, planuje się częściowo na terenie 28U/US o funkcji usługowej wraz z towarzyszącymi terenami sportu i rekreacji.

W związku z powyższym inwestor zwrócił się z wnioskiem o ustalenie lokalizacji inwestycji mieszkaniowej i inwestycji towarzyszącej w rejonie ulicy Grunwaldzkiej i Stefana Batorego w Suwałkach, w trybie ustawy z dnia 5 lipca 2018 r. o ułatwieniach w przygotowaniu i realizacji inwestycji mieszkaniowych oraz inwestycji towarzyszących, co w istotnym stopniu może przyspieszyć terminy w stosunku do procedur zmiany planu, wynikających z ustawy o planowaniu i zagospodarowaniu przestrzennym.

Rada podejmując uchwałę o ustaleniu lokalizacji inwestycji mieszkaniowej i inwestycji towarzyszącej ma brać pod uwagę z jednej strony stan zaspokojenia potrzeb mieszkaniowych na terenie miasta, z drugiej zaś potrzeby i możliwości rozwoju wynikające z ustaleń Studium uwarunkowań i kierunków zagospodarowania przestrzennego.

W omawianym przypadku podjęcie uchwały o ustaleniu lokalizacji inwestycji mieszkaniowej i inwestycji towarzyszącej w rejonie ulicy Grunwaldzkiej i Stefana Batorego w Suwałkach, we wnioskowanym zakresie, pozwoli na kompleksowe zagospodarowanie i zainwestowanie tego obszaru, co nie stoi w sprzeczności z zagospodarowaniem terenów sąsiednich.

Planowana inwestycja mieszkaniowa, nie jest sprzeczna z ustaleniami Studium uwarunkowań i kierunków zagospodarowania przestrzennego miasta Suwałk, uchwalonego uchwałą Nr XLV/575/2022 Rady Miejskiej w Suwałkach z dnia 27 kwietnia 2022 r. Zgodnie bowiem z ustaleniami zawartymi na rysunku Studium, teren objęty wnioskiem znajduje się w granicach terenów zabudowy mieszkaniowej (M). Zawiera się ona w jednostce strukturalnej E1, dla której funkcją dominującą jest funkcja mieszkaniowa jednorodzinna. Do funkcji pozostałych należą: mieszkaniowa wielorodzinna, usługowa, techniczno-produkcyjna, rekreacyjna i sportowa, zieleni urządzonej.

Ze względu na nadal utrzymujące się, w granicach miasta, zapotrzebowanie na mieszkania, niewielką w przypadku przedmiotowego wniosku, skalę zabudowy oraz brak sprzeczności z ustaleniami Studium, zasadne jest podjęcie uchwały o ustaleniu lokalizacji inwestycji mieszkaniowej w celu usprawnienia i przyspieszenia jej realizacji.

Po dokonaniu analizy wniosku Przedsiębiorstwa Budownictwa Ogólnego „Budopol-Suwałki”- Hajko - Sp. J., o ustalenie lokalizacji inwestycji mieszkaniowej, polegającej na budowie zespołu czterech budynków mieszkalnych wielorodzinnych wraz z podziemnym zespołem garażowym, nawierzchniami utwardzonymi ze stanowiskami postojowymi naziemnymi oraz niezbędną infrastrukturą techniczną, zlokalizowanych przy ulicy Stefana Batorego w Suwałkach, na działkach o numerach geodezyjnych: 30261/3, 30261/4, 30261/7, 30269/13 obręb 3 miasto Suwałki oraz inwestycji towarzyszącej polegającej na budowie odcinka ulicy Stefana Batorego wraz z chodnikami i niezbędną infrastrukturą techniczną, zjazdem dwukierunkowym oraz przebudową i rozbudową istniejącej zatoki parkingowej i budową odcinka sieci wodociągowej z hydrantem oraz przyłączy: wodociągowej, kanalizacji sanitarnej i kanalizacji deszczowej w ciągu ulicy Grunwaldzkiej, na działkach o numerach geodezyjnych: 30269/13, 30260/11, 30261/6, 30269/14, 30269/2, 30269/3, 30259/26, 30259/7, 30259/8, 30259/24, 30258/35, 30281/1, 30255, 30257/24, 30256/1, 30280/2 oraz 30230/1, 30231/6, 30261/1 obręb 3 miasto Suwałki, Prezydent Miasta Suwałk w dniu 5 września 2023 r. zamieścił przedmiotowy wniosek na stronie Biuletynu Informacji

Publicznej Miasta Suwałk (obwieszczenie znak: AGP-RU.670.1.2.2023 z dnia 5 września 2023 r.), ustalając w nim formę, miejsce i termin składania uwag do wniosku. Termin zbierania uwag upłynął z dniem 27 września 2023 r. W ww. terminie do przedmiotowego wniosku zgłoszono jedną uwagę, która pismem nr AGP-RU.670.1.7.1.2023 z dnia 19 września 2023 r. została przekazana inwestorowi.

W dniu 7 września 2023 r. Prezydent Miasta Suwałk:

- pismem znak: AGP-RU.670.1.4.2023, zwrócił się do organów i instytucji wymienionych z art. 7 ust. 12 ustawy z dnia 5 lipca 2018 r. o ułatwieniach w przygotowaniu i realizacji inwestycji mieszkaniowych oraz inwestycji towarzyszących, z prośbą o wyrażenie opinii w sprawie przedmiotowego wniosku,
- pismem znak: AGP-RU.670.1.3.2023, zwrócił się do organów i instytucji wymienionych z art. 7 ust. 14 ww. ustawy, z prośbą o uzgodnienie przedmiotowego wniosku.

W odpowiedzi na powyższe, w zakresie uzgodnień stanowisko zajął Podlaski Wojewódzki Konserwator Zabytków w Białymstoku, który pismem znak: S.5152.152.2023.EG z dnia 25.09.2023 r. (data wpływu 26.09.2023 r.) umorzył postępowanie z uwagi na fakt, iż teren objęty wnioskiem nie jest wpisany do rejestru zabytków i nie znajduje się w granicach układu urbanistycznego Miasta Suwałk, przez co postępowanie w sprawie stało się bezprzedmiotowe.

W odpowiedzi na powyższe, w zakresie opiniowania:

- Miejska Komisja Urbanistyczno-Architektoniczna pozytywnie zaopiniowała przedmiotowy wniosek (Opinia MKUA Nr 20/2023 z dnia 14 września 2023 r.),
- Państwowe Gospodarstwo Wodne Wody Polskie, Regionalny Zarząd Gospodarki Wodnej w Białymstoku, Zarząd Zlewni w Augustowie, pismem Nr BI.ZPU.523.1.2023.LC z dnia 22.09.2023 r. (data wpływu 27.09.2023 r.), poinformowało, iż w obszarze inwestycji nie występują urządzenia melioracji wodnych oraz śródlądowe powierzchniowe wody płynące,
- Marszałek Województwa Podlaskiego pozytywnie zaopiniował przedmiotowy wniosek w zakresie zadań rządowych i samorządowych, służących realizacji inwestycji celu publicznego, o których mowa w art. 39 ust. 3 pkt 3 ustawy o planowaniu i zagospodarowaniu przestrzennym, pismo znak: PPS.42.1.2023 z dnia 15.09.2023 r. (data wpływu 19.09.2023 r.),
- Regionalny Dyrektor Ochrony Środowiska w Białymstoku pozytywnie zaopiniował przedmiotowy wniosek (pismo znak: WSTI.070.10.2023.JW z dnia 15 września 2023 r., data wpływu: 15.09.2023 r.),
- Komendant Wojewódzkiej Państwowej Straży Pożarnej w Białymstoku pismem Nr WZ.5268.7.2023.AG z dnia 26.09.2023 r. (data wpływu 28.09.2023 r.) pozytywnie zaopiniował przedmiotowy wniosek pod warunkiem spełnienia dla przedmiotowej inwestycji wymagań wynikających z przepisów z zakresu ochrony przeciwpożarowej, a w szczególności zawartych w rozporządzeniu Ministra Spraw Wewnętrznych i Administracji z dnia 24 lipca 2009 r., w sprawie przeciwpożarowego zaopatrzenia w wodę oraz dróg pożarowych (Dz. U. z 2009 r. Nr 124 poz. 1030),
- Podlaski Państwowy Wojewódzki Inspektor Sanitarny w Białymstoku pozytywnie zaopiniował przedmiotowy wniosek (opinia Nr 114/NZ/2023 z dnia 13 września 2023 r., data wpływu: 14.09.2023 r. oraz opinia Nr 118/NZ/2023 z dnia 18 września 2023 r., data wpływu 21.09.2023 r.),
- Państwowy Powiatowy Inspektor Sanitarny w Suwałkach pozytywnie zaopiniował przedmiotowy wniosek (pismo znak: NZ.9011.96.2023 z dnia 13 września 2023 r., data wpływu: 14.09.2023 r.),

– Minister Obrony Narodowej, pismem Nr DI.287.204.2023 z dnia 28.09.2023 r. (data wpływu 05.10.2023 r.) pozytywnie zaopiniował przedmiotowy wniosek.

Uzgodnienia i opinie, o których mowa, w ustawowym terminie, zostały przekazane inwestorowi.

Odnosząc się do spełnienia, przy ustalaniu lokalizacji inwestycji mieszkaniowej, standardów wynikających z art. 17 ustawy z dnia 5 lipca 2018 r. o ułatwieniach w przygotowaniu i realizacji inwestycji mieszkaniowych oraz inwestycji towarzyszących stwierdzono, co następuje:

Inwestycję mieszkaniową lokalizuje się na terenie, który ma zapewniony:

a) bezpośredni dostęp do drogi publicznej – warunek spełniony.

Teren inwestycji mieszkaniowej przylega bezpośrednio do pasów drogowych dróg publicznych: ul. Grunwaldzkiej oraz Stefana Batorego. W ramach przedmiotowej inwestycji mieszkaniowej planowane jest ponadto wykonanie zjazdu dwukierunkowego z ulicy Stefana Batorego (inwestor posiada decyzję w sprawie zezwolenia na lokalizację zjazdu, wydaną przez Zarząd Dróg i Zieleni w Suwałkach, znak: DIR.5549.58.2023).

b) dostęp do sieci wodociągowej i kanalizacyjnej – warunek spełniony.

Do potrzeb planowanej inwestycji inwestor otrzymał zapewnienie o możliwości dostawy wody oraz odbioru ścieków sanitarnych, wydane przez Przedsiębiorstwo Wodociągów i Kanalizacji w Suwałkach Sp. z o.o., znak: ZLiR.401.99.2023.

c) dostęp do sieci elektroenergetycznej – warunek spełniony.

Do potrzeb planowanej inwestycji inwestor otrzymał oświadczenie o zapewnieniu dostaw energii oraz warunki przyłączenia obiektu budowlanego do sieci dystrybucyjnej, wydane przez PGE Dystrybucja S.A. Oddział Białystok, Rejon Energetyczny Suwałki, pismo znak: 23 B5/WZD/00259/PGED0834697KW23/2023.

Inwestycję mieszkaniową lokalizuje się:

a) w odległości nie większej niż 1000 m (dla miasta do 100 000 mieszkańców) od przystanku komunikacyjnego – warunek spełniony.

Zgodnie z publikacją GUS liczba mieszkańców miasta Suwałk wynosi 68 525 mieszkańców. Istniejące przystanki komunikacyjne (autobusowe) zlokalizowane są przy ul. Filipowskiej i Gen. Władysława Sikorskiego. Najbliższy przystanek przy ul. Filipowskiej znajduje się w odległości 100 m od granicy inwestycji mieszkaniowej. Najbliższy przystanek przy ul. Gen. Władysława Sikorskiego znajduje się w odległości 175 m od granicy inwestycji mieszkaniowej.

b) w odległości nie większej niż 3000 m (dla miasta do 100 000 mieszkańców) od szkoły podstawowej, która jest w stanie przyjąć nowych uczniów w liczbie dzieci stanowiącej nie mniej niż 7% planowanej liczby mieszkańców inwestycji mieszkaniowej - warunek spełniony.

Planowana liczba mieszkańców inwestycji mieszkaniowej (przy planowanej powierzchni użytkowej mieszkań, ok. 4 676 m<sup>2</sup>, z uwzględnieniem określonego w ustawie wskaźnika 28 m<sup>2</sup>) wynosi 4 676 m<sup>2</sup> : 28 m<sup>2</sup> = 167 mieszkańców.

Liczba dzieci (nowych uczniów szkół podstawowych) wynosi  $167 \times 7\% = 12$  dzieci.

W odległości nie większej niż 3000 m od terenu objętego planowaną inwestycją mieszkaniową znajdują się następujące szkoły podstawowe:

- nr 2 przy ul. Tadeusza Kościuszki 126 (odległość ok. 1650 m);
- nr 9 przy ul. Księdza Kazimierza Hamerszmita 11 (odległość ok. 1680 m);
- nr 4 przy ul. Wojska Polskiego 13 (odległość ok 2520 m).

Do wniosku inwestor dołączył wymagane przepisami art. 17 ust. 3 ww. ustawy, zaświadczenie Prezydenta Miasta Suwałk znak: O.4424.27.39.2023 z dnia 3 sierpnia 2023 r., o możliwości przyjęcia wymaganej liczby uczniów do istniejących szkół podstawowych.

Inwestycję mieszkaniową lokalizuje się na terenie zapewniającym dostęp do urządzonych terenów wypoczynku oraz rekreacji lub sportu, zlokalizowanych w odległości nie większej niż 3000 m (dla miasta do 100 000 mieszkańców) – warunek spełniony.

Planowana inwestycja mieszkaniowa została zlokalizowana w odległości nie większej niż 3000 m od licznych, urządzonych terenów wypoczynku oraz rekreacji lub sportu, znajdujących się m.in. w obrębie istniejących terenów rekreacyjnych zalewu Arkadia (odległość ok. 1500 m), będących w realizacji terenów rekreacyjnych Bulwary nad Czarną Hańczą (odległość ok. 1030 m), istniejącego Placu Marii Konopnickiej (odległość ok. 1460 m). Powierzchnia każdego z tych terenów jest zdecydowanie większa od wymaganej ustawą powierzchni dostępnych terenów rekreacyjnych, będącej iloczynem planowanej liczby mieszkańców wnioskowanej inwestycji mieszkaniowej oraz wskaźnika wynoszącego  $4 \text{ m}^2$ , czyli  $167 \times 4 \text{ m}^2 = 668 \text{ m}^2$ .

Ponadto projektowana powierzchnia biologicznie czynna na terenie inwestycji mieszkaniowej wynosi  $3\,105 \text{ m}^2$ . Zgodnie z art. 17 ust. 4a punkt 1 Ustawy, co najmniej 50% powierzchni biologicznie czynnej na terenie inwestycji mieszkaniowej stanowić ma ogólnodostępny, nieogrodzony, urządzony teren wypoczynku oraz rekreacji lub sportu, stąd też wymagana minimalna powierzchnia tego terenu wynosi  $3\,105 \text{ m}^2 \times 50\% = 1\,552,5 \text{ m}^2$ . Warunek spełniony. W ramach przedmiotowej inwestycji mieszkaniowej przewidziano  $1\,596 \text{ m}^2$  ogólnodostępnego, nieogrodzonego urządzonego terenu wypoczynku oraz rekreacji lub sportu.

Infrastruktura, w oparciu o którą spełniono wymogi, o których mowa w art. 17 ust. 1, 2, 4 ustawy:

- istniejąca infrastruktura drogowa miasta Suwałki, dostęp do drogi publicznej - ulicy Stefana Batorego jest zapewniony zgodnie z decyzją w sprawie zezwolenia na lokalizację zjazdu, wydaną przez Zarząd Dróg i Zieleni w Suwałkach, znak: DIR.5549.58.2023,
- istniejąca miejska infrastruktura techniczna w postaci sieci wodociągowej i kanalizacji sanitarnej, dostęp do sieci wodociągowej i kanalizacyjnej, zgodnie z zapotrzebowaniem, jest zapewniony, zgodnie z pismem znak: ZLiR.401.99.2023 stwierdzającym możliwość dostawy wody oraz odbioru ścieków sanitarnych, wydanym przez Przedsiębiorstwo Wodociągów i Kanalizacji w Suwałkach Sp. z o.o.,
- istniejąca infrastruktura techniczna PGE w postaci sieci energetycznej, dostęp do sieci elektroenergetycznej, zgodnie z zapotrzebowaniem, jest zapewniony, zgodnie z oświadczeniem o zapewnieniu dostaw energii oraz warunkach przyłączenia obiektu budowlanego do sieci dystrybucyjnej, wydanym przez PGE Dystrybucja S.A. Oddział Białystok, Rejon Energetyczny Suwałki, pismo znak: 23 B5/WZD/00259/PGED0834697KW23/2023.

Dopuszczalna liczba kondygnacji - nie większa niż 4 (dla miasta do 100 000 mieszkańców), zgodnie z art. 17 ust. 6 pkt 1 ustawy – warunek spełniony – planowana liczba kondygnacji nadziemnych wynosi 3.

Do wniosku inwestor dołączył również oświadczenie, że nie zachodzi kolizja lokalizacji inwestycji mieszkaniowej z inwestycjami, o których mowa w art. 4 pkt. 1-13 ustawy.

Reasumując powyższe, należy stwierdzić, że projekt uchwały o ustaleniu lokalizacji inwestycji mieszkaniowej został opracowany zgodnie z obowiązującymi przepisami i spełnia wymogi merytoryczne i formalne do jego uchwalenia.

Wraz z projektem niniejszej uchwały, zgodnie z wymogami art. 7 ust. 17 ustawy o ułatwieniach w przygotowaniu i realizacji inwestycji mieszkaniowych oraz inwestycji towarzyszących, wraz z projektem niniejszej uchwały Radzie Miejskiej w Suwałkach przedłożono:

- Opracowanie ekofizjograficzne dotyczące miejscowego planu zagospodarowania przestrzennego terenu ograniczonego ulicami: Gen. W. Sikorskiego, Grunwaldzką, 23 Października, Bakalarzewską i St. Staszica w Suwałkach rejonu Osiedla Zielona Górka w Suwałkach (opracowanie 2004 r.),
- Prognozę oddziaływania na środowisko ustaleń miejscowego planu zagospodarowania przestrzennego terenu ograniczonego ulicami: Gen. W. Sikorskiego, Grunwaldzką, 23 Października, Bakalarzewską i St. Staszica w Suwałkach rejonu Osiedla Zielona Górka w Suwałkach (opracowanie 2005 r.).

Ustalenia przedmiotowej uchwały nie są sprzeczne z założeniami polityki przestrzennej miasta.

Podjęcie uchwały w zaproponowanym brzmieniu, usprawni i przyspieszy realizację planowanej inwestycji, co wpłynie na poprawne zagospodarowanie tej części miasta.

PREZYDENT  
Gminy Repkielisz

Suwałki, dnia 12.10.2023 r.

**UCHWAŁA NR .....**  
**RADY MIEJSKIEJ W SUWAŁKACH**

z dnia ..... 2023 r.

**w sprawie miejscowego planu zagospodarowania przestrzennego terenu ograniczonego: ulicą Sejneńską, granicami administracyjnymi Miasta Suwałk, rzeką Czarną Hańczę oraz granicami działek o numerach: 24774 i 24780**

Na podstawie art. 18 ust. 2 pkt 5 ustawy z dnia 8 marca 1990 r. o samorządzie gminnym (Dz. U. z 2023 r. poz. 40, 572, 1463 i 1688) oraz art. 15 ust. 2 i art. 20 ust. 1 ustawy z dnia 27 marca 2003 r. o planowaniu i zagospodarowaniu przestrzennym (Dz. U. z 2023 r. poz. 977, 1506 i 1597) w związku z art. 67 ust. 3 pkt 1, 2 i 4 ustawy z dnia 7 lipca 2023 r. o zmianie ustawy o planowaniu i zagospodarowaniu przestrzennym oraz niektórych innych ustaw (Dz. U. z 2023 r., poz. 1688), w związku z uchwałą Nr LIV/710/2023 Rady Miejskiej w Suwałkach z dnia 22 lutego 2023 r. w sprawie przystąpienia do sporządzenia miejscowego planu zagospodarowania przestrzennego terenu ograniczonego: ulicą Sejneńską, granicami administracyjnymi miasta Suwałk, rzeką Czarną Hańczę oraz granicami działek o numerach: 24774 i 24780, Rada Miejska w Suwałkach uchwała, co następuje:

§ 1. 1. Po stwierdzeniu, że miejscowy plan nie narusza ustaleń „Studium uwarunkowań i kierunków zagospodarowania przestrzennego miasta Suwałk”, uchwalonego uchwałą Nr XLV/575/2022 Rady Miejskiej w Suwałkach z dnia 27 kwietnia 2022 r. uchwała się miejscowy plan zagospodarowania przestrzennego terenu ograniczonego: ulicą Sejneńską, granicami administracyjnymi Miasta Suwałk, rzeką Czarną Hańczę oraz granicami działek o numerach: 24774 i 24780.

2. Plan obejmuje obszar w granicach określonych na rysunku planu, stanowiącym załącznik nr 1 do niniejszej uchwały, o powierzchni około 29,01 ha.

§ 2. Plan składa się z następujących części podlegających uchwaleniu i opublikowaniu:

- 1) ustaleń planu stanowiących części tekstową niniejszej uchwały;
- 2) załącznika Nr 1 stanowiącego rysunek planu w skali 1:1000;
- 3) załącznika Nr 2 zawierającego rozstrzygnięcie o sposobie rozpatrzenia uwag wniesionych do wyłożonego do publicznego wyglądu projektu planu;
- 4) załącznika Nr 3 zawierającego rozstrzygnięcie o sposobie realizacji zapisanych w planie inwestycji z zakresu infrastruktury technicznej, które należą do zadań własnych gminy oraz zasadach ich finansowania;
- 5) załącznika Nr 4 zawierającego dane przestrzenne tworzone do aktu, o których mowa w art. 67a ust. 3 i 5 ustawy z dnia 27 marca 2003 r. o planowaniu i zagospodarowaniu przestrzennym.

**Rozdział 1.**  
**USTALENIA OGÓLNE**

§ 3. Celem regulacji prawnych w ustaleniach planu jest:

- 1) stworzenie podstaw formalnych i prawnych do podejmowania i realizacji nowych działań inwestycyjnych w tym rejonie miasta;
- 2) ustalenie zasad inwestowania, w sposób wykluczający konflikty funkcjonalne, przestrzenne i komunikacyjne, w tym wprowadzenie ograniczeń w sposobie zagospodarowania terenów;
- 3) ustalenie jednolitych zasad zabudowy i zagospodarowania, w dostosowaniu do stanu prawnego i własnościowego.

§ 4. 1. Przedmiotem ustaleń planu są:



- 1) teren oczyszczalni ścieków, oznaczony na rysunku planu symbolem **1IKO**;
- 2) teren usług, oznaczony na rysunku planu symbolem **2U**;
- 3) teren oczyszczalni ścieków lub usług, oznaczony na rysunek planu symbolem **3IKO-U**;
- 4) tereny rolnictwa z zakazem zabudowy, oznaczone na rysunku planu symbolami: **4RN**, **5RN**.

2. Na terenach, o których mowa w ust. 1, ustala się przeznaczenie podstawowe oraz przeznaczenie dopuszczalne i warunki jego dopuszczenia w sposób określony w ustaleniach szczegółowych planu.

3. Tereny, o których mowa w ust. 1, mogą być w całości wykorzystywane na cele zgodne z ich podstawowym przeznaczeniem lub na cele przeznaczenia dopuszczalnego, na zasadach określonych w odrębnych przepisach.

4. Tereny, których przeznaczenie plan miejscowy zmienia, mogą być wykorzystywane w sposób dotychczasowy do czasu ich zagospodarowania zgodnie z tym planem, chyba że w planie ustalono inny sposób ich tymczasowego zagospodarowania.

5. Ustalone w planie wysokości nie dotyczą infrastruktury technicznej, w tym słupów, masztów oraz instalacji i urządzeń technicznych, w tym kominów.

§ 5. 1. Następujące oznaczenia graficzne na rysunku planu są obowiązującymi ustaleniami planu:

- 1) granica administracyjna Miasta Suwałk;
- 2) granice terenu objętego planem;
- 3) linie rozgraniczające tereny o różnym przeznaczeniu lub różnych zasadach zagospodarowania;
- 4) nieprzekraczalne linie zabudowy;
- 5) symbole cyfrowe i literowe określające klasy przeznaczenie terenów wyodrębnionych liniami rozgraniczającymi.

2. Pozostałe oznaczenia graficzne użyte w legendzie i na rysunku planu mają charakter informacyjny.

3. Następujące oznaczenia graficzne na rysunku planu dotyczące lokalnych wymagań szczególnych dla inwestowania i zagospodarowania terenu są oznaczeniami informacyjnymi, niebędącymi ustaleniami planu:

- 1) granice obszarów rozmieszczenia urządzeń wytwarzających energię z odnawialnych źródeł energii o mocy przekraczającej 500 kW wraz ze strefą ochronną związaną z ograniczeniami w zabudowie oraz zagospodarowaniu i użytkowaniu terenu;
- 2) zasięgi udokumentowanych stanowisk archeologicznych wraz z oznaczeniem;
- 3) linia elektroenergetyczna wysokiego napięcia 110 kV ze strefą ograniczonego użytkowania;
- 4) zasięg obszaru szczególnego zagrożenia powodzią, na którym prawdopodobieństwo wystąpienia powodzi jest średnie i wynosi 1%;
- 5) zasięg obszaru szczególnego zagrożenia powodzią, na którym prawdopodobieństwo wystąpienia powodzi jest wysokie i wynosi 10%.

4. Obszar objęty opracowaniem planu, zlokalizowany jest w granicach strefy ochronnej wojskowego obiektu technicznego, zlokalizowanego na terenie zamkniętym wojskowym przy ulicy Wojska Polskiego 21, o współrzędnych N: 54°4'53", E: 22°56'7", ustanowionej w promieniu od 1500 m do 6000 m.

§ 6. 1. Plan dopuszcza:

- 1) korzystanie z nieruchomości w dotychczasowy sposób; dopuszcza się remonty, przebudowę, rozbudowę, nadbudowę obiektów istniejących;

- 2) korzystanie z indywidualnych i publicznych wjazdów z dróg publicznych na poszczególne działki zabudowane, o ile z ustaleń szczegółowych nie wynika inaczej;
- 3) instalacje wytwarzające energię z odnawialnych źródeł energii (OZE), zgodnie z ustalaniem szczegółowymi.

2. Na wszystkich terenach, położonych w granicach planu, dopuszcza się realizację obiektów infrastruktury technicznej.

§ 7. Na obszarze objętym planem miejscowym:

- 1) nie występują przesłanki do określenia warunków wynikających z rekomendacji i wniosków zawartych w audycie krajobrazowym lub określenia granic krajobrazów priorytetowych;
- 2) nie zachodzi potrzeba przeprowadzania procedury scalania i podziału nieruchomości na podstawie przepisów odrębnych;
- 3) nie przewiduje się lokalizacji obiektów handlowych o powierzchni sprzedażowej powyżej 2000 m<sup>2</sup>.

§ 8. 1. Ilekroć w przepisach niniejszej uchwały jest mowa o:

- 1) planie – należy przez to rozumieć uchwalony niniejszą uchwałą miejscowy plan zagospodarowania przestrzennego terenu ograniczonego: ulicą Sejneńską, granicami administracyjnymi miasta Suwałk, rzeką Czarną Hańczą oraz granicami działek o numerach: 24774 i 24780;
- 2) rysunku planu - należy przez to rozumieć graficzny zapis ustaleń i informacji, wykonany na mapie w skali 1:1000, stanowiący załącznik nr 1 do niniejszej uchwały;
- 3) uchwale – należy przez to rozumieć niniejszy akt prawa miejscowego, uchwalony przez Radę Miejską w Suwałkach, o ile z treści uchwały nie wynika inaczej;
- 4) ustaleniach planu – należy przez to rozumieć przepisy gminne zawarte w treści niniejszej uchwały;
- 5) przepisach szczególnych i odrębnych – należy przez to rozumieć przepisy ustaw wraz z aktami wykonawczymi oraz ograniczenia w dysponowaniu terenem, wynikające z prawomocnych decyzji administracyjnych;
- 6) linii rozgraniczającej – należy przez to rozumieć linię wyznaczoną na rysunku planu wydzielającą tereny o różnym przeznaczeniu lub różnych zasadach zagospodarowania;
- 7) nieprzekraczalnej linii zabudowy – należy przez to rozumieć linię, której nie może przekroczyć ściana (lico) budynku w kierunku ulicy, sąsiedniego terenu lub sąsiedniej działki z zastrzeżeniem § 18 ust. 1 pkt 15 i 16;
- 8) przeznaczeniu podstawowym – należy przez to rozumieć takie przeznaczenie, które obowiązuje na danym terenie, wyznaczonym liniami rozgraniczającymi;
- 9) przeznaczeniu dopuszczalnym - należy przez to rozumieć rodzaje przeznaczenia, inne niż podstawowe, opisane w ustaleniach szczegółowych;
- 10) przeznaczeniu tymczasowym – należy przez to rozumieć przeznaczenie, które może występować w wyznaczonym terenie w ograniczonym czasie, określonym w decyzji administracyjnej, na podstawie niniejszego planu oraz przepisów szczególnych i odrębnych;
- 11) powierzchni zabudowy - należy przez to rozumieć powierzchnię terenu zajętą przez budynek, liczoną zgodnie z normą PN-ISO 9836;
- 12) powierzchni użytkowej podstawowej - należy przez to rozumieć sumę części powierzchni kondygnacji budynków netto, która odpowiada celom i przeznaczeniu budynków i jest liczona zgodnie z normą PN-ISO 9836; do powierzchni użytkowej podstawowej budynku nie wlicza się powierzchni pomieszczeń socjalnych i higieniczno - sanitarnych, magazynów, komunikacji wewnętrznej budynków oraz pomieszczeń technicznych;

- 13) dachu zielonym - należy przez to rozumieć dach lub stropodach z nawierzchnią umożliwiającą wegetację roślin i retencję wody opadowej;
- 14) odnawialnych źródeł energii - należy przez to rozumieć instalacje wykorzystujące odnawialne źródła energii, w tym energię wiatru, wody, promieniowania słonecznego, geotermalną, otrzymywaną z biomasy, biogazu, biogazu rolniczego oraz z biopłynów itp., do wytwarzania energii elektrycznej lub ciepła, a także magazynowania energii, o ile z ustaleń szczegółowych nie wynika inaczej;
- 15) powierzchni sprzedaży - należy rozumieć tę część ogólnodostępnej powierzchni obiektu handlowego stanowiącego całość techniczno - użytkową, przeznaczonego do sprzedaży detalicznej, w której odbywa się bezpośrednia sprzedaż towarów; nie wlicza się do niej powierzchni usług i gastronomii oraz powierzchni pomocniczej, do której zalicza się powierzchnie magazynów, biur, komunikacji, ekspozycji wystawowej itp.;
- 16) obiekcie uzupełniającym – należy przez to rozumieć budynki i budowle, obiekty liniowe, małej architektury oraz urządzenia budowlane, związane z obiektem budowlanym o funkcji podstawowej lub dopuszczalnej takie jak: np. portiernie, wiaty, budynki garażowe, gospodarcze, przyłącza, sieci, urządzenia i instalacje techniczne i przemysłowe, osłony, przejazdy, drogi wewnętrzne, place postojowe, manewrowe, składowe, technologiczne, przeładunkowe, utwardzenia, zbiorniki, silosy, pojemniki, kontenery socjalno – biurowe, stacje transformatorowe, przepompownie, reklamy oraz wszelkie urządzenia techniczne, technologiczne i terenowe związane z przeznaczeniem terenu;
- 17) wskaźniku intensywności zabudowy – należy przez to rozumieć iloraz powierzchni całkowitej zabudowy, w tym kondygnacji podziemnych, w odniesieniu do powierzchni działki budowlanej, przy czym wskaźniki należy zaokrąglać w górę do wartości 0,01;
- 18) maksymalnej wysokości zabudowy – należy przez to rozumieć nieprzekraczalny wymiar budynku mierzony od poziomu terenu przy najniższym wejściu do budynku do górnej krawędzi elewacji lub kalenicy;
- 19) usługach towarzyszących – należy przez to rozumieć usługi, które nie kolidują z funkcjonowaniem obiektu o przeznaczeniu podstawowym;
- 20) zakazie zabudowy – należy przez to rozumieć zakaz budowy obiektów budowlanych nadziemnych i podziemnych, za wyjątkiem inwestycji określonych ustaleniami planu oraz małej architektury, infrastruktury technicznej, w tym z zakresu łączności publicznej, zgodnie z przepisami odrębnymi;
- 21) urządzeniu pomocniczym – należy przez to rozumieć wyposażenie techniczne dróg, oznakowanie służące organizacji ruchu drogowego, urządzenie ochrony przeciwpożarowej i obrony cywilnej, urządzenie służące informacji o terenie a także ogólnodostępny automat telefoniczny;
- 22) zasadach wyposażenia w media lub uzbrojenie techniczne – należy przez to rozumieć zasady: doprowadzenia energii elektrycznej, gazu, zaopatrzenia w wodę, odprowadzenia ścieków oraz wód roztopowych i opadowych, telekomunikacji oraz sposobu ogrzewania obiektów;
- 23) infrastrukturze technicznej i urządzeniach sieciowych – należy przez to rozumieć urządzenia służące zaopatrywaniu w energię elektryczną i ciepłą, gaz, łączność, wodę oraz odprowadzające ścieki i wody opadowe;
- 24) urządzeniach służących utrzymaniu porządku - należy przez to rozumieć śmietniki, trzepaki, ogrodzenia, osłony, wiaty oraz place pod pojemniki lub kontenery na odpady wraz z zielenią izolacyjną;
- 25) zieleni urządzonej – należy przez to rozumieć tereny pokryte roślinnością komponowaną w powiązaniu z obiektem;
- 26) zieleni izolacyjnej – należy przez to rozumieć zieleni komponowaną pod kątem izolacji akustycznej oraz ograniczeń rozprzestrzeniania się zanieczyszczeń oddzielającą funkcjonalnie

i optycznie tereny o różnych funkcjach, stanowiącą pas zieleni o zróżnicowanych nasadzeniach drzew i krzewów;

27) drogach wewnętrznych - należy przez to rozumieć drogi wraz parkingami i placami przeznaczone do ruchu pojazdów oraz chodnikami, niezaliczone do żadnej z kategorii dróg publicznych i niezlokalizowane w pasie drogowym tych dróg, składające się z obiektów inżynierskich, urządzeń oraz instalacji stanowiących całość techniczno - użytkową;

28) obiektach małej architektury - należy przez to rozumieć niewielkie obiekty, o których mowa w przepisach budowlanych.

2. Ustalone w planie wskaźniki dotyczące powierzchni zabudowy i powierzchni biologicznie czynnej należy odnosić do przeznaczenia terenu określonego symbolem.

3. Pojęcia niezdefiniowane w niniejszej uchwale należy rozumieć zgodnie z definicjami ustawowymi, a w przypadku ich braku z wykładnią językową.

§ 9. 1. Teren objęty planem zawiera się w granicach, ustalonej w trybie określonym Decyzją Nr 105/MON Ministra Obrony Narodowej z dnia 5 sierpnia 2021 r. w sprawie realizacji w resorcie obrony narodowej zadań z zakresu planowania i zagospodarowania przestrzennego, strefy ochronnej obiektu technicznego zlokalizowanego na terenie zamkniętym wojskowym przy ulicy Wojska Polskiego 21, dla której ograniczenia w użytkowaniu terenów przyjmuje się dla trzech promieni mierzonych od punktu odniesienia usytuowania obiektu technicznego odpowiednio w promieniu:

- 1) 1000 m od obiektu technicznego o współrzędnych N: 54°4'53", E: 22°56'7", z wartością rzędnej 188,5 m n.p.m. – z ograniczeniami wznoszenia nowej zabudowy i obiektów o wysokości przekraczającej rzędną powiększoną o 0,5° (przewyższenie 0,5 m wysokości na każde 100 m odległości od obiektu technicznego), z zakazem wznoszenia stacji bazowych telefonii komórkowej;
- 2) 1500 m od obiektu technicznego o współrzędnych N: 54°4'53", E: 22°56'7", z zakazem wznoszenia stacji bazowych telefonii komórkowej;
- 3) 6000 m od obiektu technicznego o współrzędnych N: 54°4'53", E: 22°56'7", z zakazem wznoszenia elektrowni wiatrowych.

2. Teren objęty planem zawiera się w granicach strefy o promieniu od 1500 m do 6000 m.

## **Rozdział 2.**

### **USTALENIA DOTYCZĄCE ZASAD OCHRONY I KSZTAŁTOWANIA ŁADU PRZESTRZENNEGO, OCHRONY ŚRODOWISKA, PRZYRODY, KRAJOBRAZU ORAZ ZASAD KSZTAŁTOWANIA KRAJOBRAZU**

§ 10. 1. W granicach terenu objętego planem występują obszary szczególnego zagrożenia powodzią w rozumieniu - Prawo wodne:

- 1) obszar szczególnego zagrożenia powodzią, na którym prawdopodobieństwo wystąpienia powodzi jest średnie i wynosi 1%;
- 2) obszar szczególnego zagrożenia powodzią, na którym prawdopodobieństwo wystąpienia powodzi jest wysokie i wynosi 10% .

2. Na obszarach, o którym mowa w ust. 1, zastosowanie mają przepisy szczególne.

§ 11. W granicach terenu objętego planem nie występują:

- 1) prawne formy ochrony przyrody określone w ustawie z dnia 16.04.2004 r. o ochronie przyrody;
- 2) tereny górnicze i udokumentowane złoża kruszywa;
- 3) obszary osuwania się mas ziemnych;
- 4) strefy ochronne wód podziemnych;
- 5) tereny uzdrowiskowe.

§ 12. W celu ochrony i kształtowania ładu przestrzennego ustala się:

- 1) zakaz powstawania obiektów budowlanych, które nie spełniają wymogów zawartych w niniejszych przepisach;
- 2) zakaz likwidacji istniejących zadrzewień, z wyjątkiem terenów przeznaczonych pod zabudowę i sytuacji wynikających z potrzeb realizacji sieci infrastruktury technicznej lub ze względów sanitarnych;
- 3) nakaz stosowania osłon, w tym ogrodzeń pełnych lub zieleni izolacyjnej od placów składowych celem ich wizualnego przysłonięcia;
- 4) nakaz wprowadzania zieleni urządzonej przy nowo powstałych obiektach i tworzenia zieleni izolacyjnej wzdłuż ciągów komunikacyjnych, w tym parkingów.

§ 13. W celu ochrony środowiska, przyrody i krajobrazu ustala się:

- 1) zakaz lokalizowania przedsięwzięć mogących zawsze znacząco oddziaływać na środowisko oraz potencjalnie znacząco oddziaływać na środowisko określonych w przepisach szczególnych, za wyjątkiem:
  - a) zabudowy usługowej, handlowej, w tym magazynowej, garażowej, gospodarczej, warsztatowej, o ile szczegółowe zapisy planu nie stanowią inaczej,
  - b) stacji paliw płynnych i gazowych,
  - c) obiektów, urządzeń i instalacji technicznych,
  - d) obiektów do składowania soli drogowej,
  - e) obiektów, urządzeń i instalacji miejskiej oczyszczalni ścieków,
  - f) instalacji do termicznego przekształcania osadów ściekowych, w tym spalarni osadów ściekowych,
  - g) instalacji do recyklingu,
  - h) instalacji wytwarzających energię elektryczną z zakresu odnawialnych źródeł energii,
  - i) instalacji do przeróbki odpadów komunalnych,
  - j) dróg, infrastruktury technicznej, w tym z zakresu łączności;
- 2) zakaz stosowania technologii niebezpiecznych dla środowiska;
- 3) zakaz odprowadzania nieoczyszczonych ścieków do gruntu;
- 4) zakaz wydobywania kopalin;
- 5) zakaz budowy biogazowni i spalarni biomasy pochodzenia zwierzęcego;
- 6) ustala się ograniczenie wysokości budynków do 16,0 m, o ile z ustaleń szczegółowych nie wynika inaczej;
- 7) ustala się ograniczenie wysokości zabudowy, innej niż budynki, tj. instalacji i urządzeń technologicznych, wież oraz silosów, zbiorników, słupów energetycznych oraz obiektów infrastruktury technicznej do 50,0 m, za wyjątkiem masztów telekomunikacyjnych, których wysokość ogranicza się do 70 m;
- 8) nakaz podłączeniu do sieci wodociągowej i odprowadzania ścieków socjalno - bytowych systemem zbiorczym do kanalizacji miejskiej; do czasu realizacji kanalizacji sanitarnej na terenie objętym planem dopuszcza się realizację i użytkowanie szczelnych zbiorników na nieczystości, zakaz budowy oczyszczalni ścieków; dopuszcza się utrzymanie istniejących studni i szamb;
- 9) nakaz przestrzegania dopuszczalnych poziomów hałasu w środowisku określonych w przepisach szczególnych;

- 10) nakaz zachowania w maksymalnym stopniu istniejącego drzewostanu oraz działań pielęgnacyjnych i rekultywacyjnych drzewostanu;
- 11) nakaz zrzutu do wód powierzchniowych i do gruntu wód deszczowych pochodzących z powierzchni dachowych oraz terenów zielonych;
- 12) odprowadzanie ścieków opadowych i roztopowych z terenów utwardzonych do gruntu, zbiorników retencyjnych lub do sieci deszczowych, zgodnie z przepisami szczególnymi;
- 13) dopuszcza się indywidualne ujęcie wody do celów produkcyjnych i technologicznych oraz pożarowych.

**§ 14.** Prowadzona działalność na terenach: 1IKO, 2U, 3IKO-U powinna spełniać wymogi obowiązujących przepisów szczególnych w zakresie ochrony środowiska, w tym w zakresie ochrony wód powierzchniowych i podziemnych, gleby, zieleni i stosunków wodnych oraz hałasu poprzez:

- 1) zastosowanie odpowiednich rozwiązań technologicznych i dodatkowych zabezpieczeń technicznych, aby zmniejszyć niebezpieczeństwo oddziaływania na ludzi i środowisko oraz zmniejszyć poziom hałasu do wymaganych parametrów ze względu na istniejącą i projektowaną zabudowę;
- 2) wykonanie wymaganych przepisami lub określonych w decyzjach administracyjnych środków technicznych chroniących środowisko.

### **Rozdział 3.**

#### **USTALENIA WYNIKAJĄCE Z POTRZEB OBRONNOŚCI I BEZPIECZEŃSTWA PAŃSTWA ORAZ OCHRONY PRZECIWPOŻAROWEJ**

**§ 15. 1.** Ustala się zasady wynikające z potrzeb obronności i bezpieczeństwa państwa oraz ochrony przeciwpożarowej:

- 1) obiekty budowlane należy projektować, budować lub adaptować do potrzeb obronności:
  - a) w sposób zapewniający ochronę ludności, zgodnie z zarządzeniem Wojewody Podlaskiego Nr 145/2022 z dnia 18 października 2022 r. w sprawie ustalenia zakresu przygotowania warunków do ochrony ludności na wypadek wojny,
  - b) zgodnie z wymogami ochrony przeciwpożarowej, określonymi w przepisach odrębnych;
- 2) projekty budowlane obiektów powinny zawierać analizę pod kątem wymagań w zakresie przygotowania warunków do ochrony ludności na wypadek wojny, w szczególności w zakresie: planowanych budowli ochronnych, ostrzegania i alarmowania, awaryjnych ujęć wody;
- 3) projekty budowlane obiektów, o których mowa w pkt 2, w których może przebywać powyżej 15 osób podlegają uzgodnieniu pod kątem wymagań ochrony ludności przez Prezydenta Miasta Suwałk;
- 4) obiekty budowlane należy projektować zgodnie z wymogami ochrony przeciwpożarowej, określonymi w przepisach odrębnych;
- 5) zapewnić właściwą ochronę przeciwpożarową i zabezpieczenia przeciwpożarowe budynków i budowli;
- 6) zapewnić zaopatrzenie w wodę na cele przeciwpożarowe;
- 7) zagospodarowanie terenu (istniejąca i projektowana komunikacja) powinno umożliwiać dojazd i dostęp dla jednostek ratowniczo – gaśniczych straży pożarnej.

#### **Rozdział 4.**

### **USTALENIA DOTYCZĄCE INWESTYCJI CELU PUBLICZNEGO**

§ 16. 1. W granicach terenu objętego planem położona jest inwestycja celu publicznego o znaczeniu ponadlokalnym - linia elektroenergetyczna WN 110 kV relacji „Suwałki” – „Strefa” – „Augustów” z obszarem ograniczonego użytkowania o szerokości 40,0 m (po 20 m z każdej strony linii licząc od jej osi).

2. W granicach terenu objętego planem znajduje się inwestycji celu publicznego o znaczeniu lokalnym:

- 1) oczyszczalnia ścieków, oznaczone na rysunku planu symbolem 1IKO;
- 2) teren oczyszczalni ścieków lub usług, oznaczony na rysunek planu symbolem 3IKO-U.

#### **Rozdział 5.**

### **USTALENIA DOTYCZĄCE OCHRONY DZIEDZICTWA KULTUROWEGO I ZABYTKÓW, W TYM KRAJOBRAZÓW KULTUROWYCH ORAZ DÓBR KULTURY WSPÓŁCZESNEJ**

§ 17. 1. Obszar objęty planem miejscowym usytuowany jest poza granicami wpisanego do rejestru zabytków układu urbanistycznego Suwałk.

2. Na obszarze objętym planem miejscowym:

- 1) nie występują zabytki nieruchome;
- 2) występują udokumentowane stanowiska archeologiczne ujęte w ewidencji zabytków:
  - a) Krzywe st. 1 (obecnie w granicach administracyjnych miasta Suwałk) AZP 17-84/3,
  - b) Suwałki st. 27 AZP 17-84/29.

3. Inwestycje, w tym prace ziemne, na wyżej wymienionych stanowiskach archeologicznych, wymagają stosowania przepisów odrębnych, w tym uzgodnienia z właściwym miejscowo wojewódzkim konserwatorem zabytków.

4. W przypadku natrafienia w trakcie prowadzenia robót budowlanych lub ziemnych na przedmiot, co do którego istnieje przypuszczenie, iż jest on zabytkiem należy:

- 1) wstrzymać wszelkie prace mogące uszkodzić lub zniszczyć odkryty przedmiot;
- 2) zabezpieczyć ten przedmiot i miejsce jego odkrycia;
- 3) niezwłocznie zawiadomić o tym fakcie wojewódzkiego konserwatora zabytków lub Prezydenta Miasta Suwałk.

#### **Rozdział 6.**

### **USTALENIA OGÓLNE DOTYCZĄCE ZAGOSPODAROWANIA TERENU**

§ 18. 1. Ustala się następujące ogólne warunki i zasady zagospodarowania terenu oraz kształtowania zabudowy:

- 1) projektowane inwestycje:
  - a) należy realizować zgodnie z warunkami technicznymi określonymi w przepisach szczególnych,
  - b) nie mogą kolidować z istniejącym i projektowanym zagospodarowaniem terenów sąsiednich,
  - c) nie mogą kolidować z istniejącym uzbrojeniem podziemnym; w szczególnych przypadkach dopuszcza się przebudowę uzbrojenia w oparciu o warunki techniczne wydane przez administratora sieci;
- 2) obiekty istniejące położone poza ustalonymi w planie nieprzekraczalnymi liniami zabudowy mogą funkcjonować i być przebudowywane, nadbudowywane i rozbudowywane zgodnie z zasadami określonymi w niniejszym planie, o ile ustalenia szczegółowe nie stanowią inaczej;

- 3) w ramach tymczasowego zagospodarowania dopuszcza się użytkowanie terenów i obiektów w sposób dotychczasowy, dopuszcza się obiekty tymczasowe, w tym hale namiotowe na potrzeby prowadzonej działalności gospodarczej, zgodnie z ustaleniami szczegółowymi;
- 4) na wszystkich terenach położonych w granicach planu dopuszcza się zachowanie istniejących sieci i urządzeń infrastruktury i budowę nowych z zachowaniem możliwości dostępu dla odpowiednich służb celem prowadzenia czynności eksploatacyjnych;
- 5) obsługa komunikacyjna z drogi publicznej (ulicy Sejneńskiej położonej poza granicami planu) i dróg wewnętrznych;
- 6) należy zagospodarować zielenią tereny nieprzeznaczone pod komunikację i wolne od zabudowy, zapewnić zieleń urządzoną stosownie do powierzchni działki budowlanej i ustaleń planu;
- 7) obowiązek wydzielenia miejsca na odpady komunalne w granicach działki, z dostępem do drogi;
- 8) architektura obiektów współczesna, bez ograniczeń w zakresie rozwiązań konstrukcyjnych i materiałowych;
- 9) nie dopuszcza się funkcji mieszkalnej, za wyjątkiem zbiorowego zamieszkania;
- 10) zakaz realizacji funkcji oświatowej i zdrowotnej;
- 11) zakaz lokalizacji wszelkich obiektów i urządzeń o funkcjach niezwiązanych i kolidujących z podstawowym i dopuszczalnym przeznaczeniem terenu, o ile z ustaleń niniejszego planu nie wynika inaczej;
- 12) zakaz stosowania na pokrycia dachowe blachy stalowej niepowlekaniej;
- 13) zakaz lokalizowania biogazowni i spalarni biomasy pochodzenia zwierzęcego, za wyjątkiem terenu oczyszczalni ścieków (IIKO);
- 14) dopuszcza się instalację odnawialnych źródeł energii, przy zachowaniu wymogów z zakresu ochrony akustycznej względem sąsiedniej zabudowy, zgodnie z przepisami szczególnymi;
- 15) ustalone na rysunku planu nieprzekraczalne linie zabudowy odnoszą się nowych i rozbudowanych inwestycji, z wyłączeniem elementów wymienionych w pkt 16;
- 16) ustalone na rysunku planu nieprzekraczalne linie zabudowy, o ile nie powodują przekroczenia linii rozgraniczającej terenu, nie dotyczą:
  - a) ociepleń budynków istniejących,
  - b) urządzeń służących utrzymaniu porządku, urządzeń pomocniczych, sieci i urządzeń infrastruktury technicznej (w tym kontenerowych stacji transformatorowych) oraz obiektów uzupełniających, za wyjątkiem budynków gospodarczych, magazynowych, garażowych oraz myjni,
  - c) zadaszeń przy budynkach, w tym zadaszeń na słupach,
  - d) parterowych wiatrołapów o wysokości do 4,0 m i do 2,0 m wystających poza lico budynku,
  - e) wiat, osłon śmietnikowych o wysokości do 4,0 m i powierzchni zabudowy do 35 m<sup>2</sup>,
  - f) zadaszeń nad miejscami postojowymi o wysokości do 4,0 m,
  - g) portierni o wysokości do 4,0 m i powierzchni zabudowy do 35,0 m<sup>2</sup>,
  - h) zewnętrznych nieobudowanych klatek schodowych i platform dla osób z niepełnosprawnościami,
  - i) obiektów małej architektury,



- j) elementów zewnętrznych budynków takich jak: rampy, platformy i windy dla osób niepełnosprawnych, podjazdy, podesty, schody wyrównawcze, pochylnie, platformy, tarasy, balkony, wykusze i nadwieszania do 2,0 m wystające poza lico budynku, loggie, podpory i słupy, okapy, ryzality, studzienki okien piwnicznych,
  - k) podziemnej części użytkowej budynków, budowli spełniających funkcje użytkowe oraz obiektów znajdujących się całkowicie poniżej otaczającego terenu,
  - l) parkingów, placów, dróg wewnętrznych, ogrodzeń, osłon placów,
  - m) urządzeń terenowych i infrastruktury technicznej,
  - n) obiektów tymczasowych w rozumieniu przepisów budowlanych;
- 17) opuszcza się podziały na podstawie projektu zagospodarowania lub zainwestowania;
- 18) dopuszcza się podziały na uzupełnienie zagospodarowania; podziały związane z wydzielaniem działek na cele budowlane, na cele regulacji pomiędzy użytkownikami terenów, wydzieleniem obiektów, w tym infrastruktury technicznej lub dróg wewnętrznych;
- 19) działki wydzielone pod zabudowę powinny posiadać bezpośredni dostęp do drogi publicznej lub wewnętrznej z udokumentowanym dostępem do drogi publicznej;
- 20) dopuszcza się łączenie działek budowlanych w ramach jednej własności pod zagospodarowanie przez jednego inwestora celem uzyskania korzystniejszych warunków użytkowych;
- 21) dopuszcza się budowę ogniw i paneli fotowoltaicznych oraz kolektorów słonecznych.

2. Nakaz zapewnienia miejsc parkingowych związanych z funkcją terenów dla potrzeb pracowników i klientów w granicach terenów, w tym również miejsc przeznaczonych do parkowania pojazdów zaopatrzonych w kartę parkingową, z uwzględnieniem przepisów szczególnych i wskaźnika wymienionego w § 29 pkt 6 i 7 uchwały.

## **Rozdział 7.**

### **USTALENIA DOTYCZĄCE ZASAD MODERNIZACJI, ROZBUDOWY I BUDOWY SYSTEMÓW KOMUNIKACJI I INFRASTRUKTURY TECHNICZNEJ**

**§ 19.** Ustala się następujące zasady zasilania w energię elektryczną:

- 1) zasilanie odbiorców w energię elektryczną będzie odbywać się za pośrednictwem istniejących i projektowanych linii w oparciu o istniejące i projektowane stacje transformatorowe; bezpośrednia obsługa odbiorców odbywać się będzie projektowanymi i istniejącymi liniami niskiego napięcia oraz przyłączami napowietrznymi i kablowymi;
- 2) dla linii 110 kV relacji „Suwałki” – „Strefa” – „Augustów” istnieje zgodnie z przepisami odrębnymi techniczna strefa ochronna o szerokości 40,0 m (po 20 m z każdej strony linii licząc od jej osi) o ograniczonym użytkowaniu wynikającym z przepisów odrębnych;
- 3) planowane w sąsiedztwie linii 110 kV obiekty muszą spełniać normy i przepisy szczególne regulujące odległości obiektów od linii elektroenergetycznych oraz sposób ich budowy;
- 4) zachowuje się istniejące napowietrzne linie elektroenergetyczne, dopuszcza się ich skablowanie;
- 5) dopuszcza się budowę stacji transformatorowych na wszystkich terenach w granicach planu;
- 6) projektowane stacje transformatorowe zasilic liniami średniego napięcia w wykonaniu kablowym; w uzasadnionych przypadkach dopuszcza się budowę linii napowietrznych;
- 7) projektowane stacje transformatorowe 20/0,4 kV zasilające jednego odbiorcę należy lokalizować na jego działce, natomiast stacje służące do zasilania kilku odbiorców – na działkach wydzielonych; powyższe należy uwzględnić przy opracowywaniu projektów zagospodarowania działek; stacje transformatorowe realizować zgodnie z warunkami technicznymi wydanymi przez administratora sieci elektroenergetycznej;

- 8) nowe stacje transformatorowe powinny być realizowane zgodnie z potrzebami inwestora w ramach działki inwestora z zapewnionym dojazdem z drogi publicznej;
- 9) wszystkie obiekty muszą być podłączone do sieci elektroenergetycznej i posiadać przyłącze elektroenergetyczne umożliwiające pobór energii elektrycznej w stopniu wystarczającym dla obsługi funkcji i sposobu zagospodarowania;
- 10) sieci elektroenergetyczne, stacje transformatorowe i przyłącza realizować zgodnie z warunkami technicznymi wydanymi przez administratora sieci; tam gdzie to możliwe poza jezdniami;
- 11) urządzenia elektryczne kolidujące z projektowaną zabudową należy dostosować do projektowanego zagospodarowania terenu i przebudować zgodnie z warunkami wydanymi przez administratora sieci;
- 12) projektowane oświetlenie uliczne i innych terenów publicznych realizować jako wydzieloną sieć kablową zintegrowaną z istniejącym miejskim systemem oświetleniowym przede wszystkim w zakresie zaciemniania i wygaszania w okresie podwyższonej obronności Państwa;
- 13) trasy sieci mogą ulec zmianie w wyniku ich przebudowy zgodnie z warunkami administratora sieci, tam gdzie to możliwe powinny być lokalizowane poza jezdniami;
- 14) trasy projektowanych linii elektroenergetycznych należy ustalić w projekcie budowlanym, zgodnie z przepisami szczególnymi;
- 15) dopuszcza się urządzenia do magazynowania energii wytwarzanej z odnawialnych źródeł energii;
- 16) dopuszcza się możliwość korzystania z indywidualnych źródeł energii elektrycznej, odpowiadających przepisom odrębnym dotyczącym gospodarki energetycznej i ochrony środowiska, w tym w szczególności z odnawialnych źródeł energii o mocy do 500 kW, w granicach oznaczonych na rysunku planu;
- 17) dopuszcza się instalacje wytwarzające energię elektryczną, w tym o mocy powyżej 500 kW, w granicach terenów oznaczonych na rysunku planu symbolami: IIKO, 3IKO-U, 4RN, 5RN oraz na części terenu 2U, na warunkach określonych w przepisach odrębnych z zakresu odnawialnych źródeł energii i prawa energetycznego.

**§ 20. Ustala się następujące zasady obsługi telekomunikacyjnej:**

- 1) obsługę telekomunikacyjną należy rozwiązać w oparciu o istniejące i projektowane sieci;
- 2) utrzymuje się istniejące urządzenia i sieci teletechniczne z możliwością ich rozbudowy i przebudowy w zależności od potrzeb;
- 3) dopuszcza się realizację nowych urządzeń i sieci, w tym stacji bazowych oraz masztów telefonii komórkowej i radiofonii pod warunkiem spełnienia wymagań zawartych w przepisach szczególnych i ustaleń niniejszego planu;
- 4) sieci telekomunikacyjne należy realizować za pomocą kanalizacji teletechnicznej i kabli doziemnych lub napowietrznych oraz innych rozwiązań zgodnie z obowiązującymi normami i przepisami odrębnymi;
- 5) urządzenia telekomunikacyjne kolidujące z projektowaną zabudową dostosować do projektowanego zagospodarowania przestrzennego i przebudować zgodnie z warunkami administratora sieci.

**§ 21. System zaopatrzenia w wodę:**

- 1) pobór wody dla potrzeb socjalno - bytowych, technologicznych należy realizować z istniejącej sieci wodociągowej średnicy 150/160 mm biegnącej wzdłuż ul. Sejneńskiej zlokalizowanej poza obszarem planu;
- 2) pobór wody do celów przeciwpożarowych realizować bezpośrednio z sieci wodociągowej lub poprzez zbiorniki przeciwpożarowe budowane przez inwestorów;

- 3) w przypadku konieczności przebudowy i rozbudowy sieci wodociągowej należy rezerwować pasy terenu w obrębie linii rozgraniczających ciągi komunikacyjne, tam gdzie to możliwe poza jezdniami;
- 4) dopuszcza się lokalizację sieci wodociągowej poza ciągami komunikacyjnymi, jeżeli jest to uzasadnione technicznie;
- 5) dopuszcza się realizacji indywidualnych ujęć wody wyłącznie do celów produkcyjnych, technologicznych oraz przeciwpożarowych.

#### § 22. System odprowadzania ścieków sanitarnych:

- 1) obowiązuje nakaz odprowadzenia ścieków bytowych systemem zbiorczym do istniejącej sieci kanalizacji sanitarnej znajdującej się poza obszarem planu w ulicy Sejneńskiej średnicy 1500 mm;
- 2) w przypadku konieczności przebudowy sieci kanalizacji sanitarnej należy zarezerwować pas terenu w obrębie linii rozgraniczających ciągi komunikacyjne, tam gdzie to możliwe poza jezdniami;
- 3) kanały sanitarne muszą być wykonane w technologii zapewniającej szczelność;
- 4) dopuszcza się lokalizację kanałów sanitarnych poza ciągami komunikacyjnymi, jeżeli jest to uzasadnione technicznie;
- 5) na terenie objętym planem nie dopuszcza się realizacji szczelnych zbiorników na nieczystości oraz lokalnych oczyszczalni ścieków.

#### § 23. System odprowadzania wód opadowych i roztopowych:

- 1) wody opadowe i roztopowe z ulic i parkingów należy odprowadzać do gruntu lub do istniejącej sieci kanalizacji deszczowej znajdującej się poza obszarem planu w ulicy Sejneńskiej, sieci o średnicy 300 mm oraz objętej planem sieci kanalizacji deszczowej o średnicy 200/300/400/600 mm;
- 2) podstawowym sposobem odprowadzania wód opadowych i roztopowych z powierzchni dachów oraz terenów utwardzonych jest zagospodarowanie ich na działce inwestora poprzez np. bezpośrednie odprowadzenie do ziemi; w przypadku braku możliwości odprowadzenia do ziemi dopuszcza się odprowadzenie do sieci kanalizacji deszczowej na warunkach określonych przez gestora sieci;
- 3) w przypadku konieczności przebudowy i rozbudowy należy rezerwować pasy terenu w obrębie linii rozgraniczających ciągi komunikacyjne;
- 4) dopuszcza się lokalizację kanałów deszczowych poza ciągami komunikacyjnymi, jeżeli jest to uzasadnione technicznie;
- 5) dopuszcza się tworzenie otwartych systemów kanalizacji deszczowej mających na celu kompleksowe zarządzanie wodą opadową, poprzez realizację obiektów retencji, które naśladują naturę w gromadzeniu, oczyszczaniu i opóźnianiu spływu deszczówki takich, jak na przykład: zagłębienia retencyjne w zieleni, zielone lub retencyjne dachy, niecki trawiaste, ogrody deszczowe i inne obiekty retencji miejskiej;
- 6) na całym obszarze objętym planem, dopuszcza się montaż podziemnych zbiorników retencyjnych lub skrzyń chłonnych, a także zakładanie ogrodów deszczowych do odbierania wód opadowych i roztopowych i wykorzystywanie do tego celu natury;
- 7) dopuszcza się dachy zielone.

#### § 24. System zaopatrzenia w ciepło:

- 1) zaopatrzenie w ciepło realizować z istniejącej miejskiej sieci ciepłowniczej wysokoparametrowej o średnicy 225 mm biegnącej wzdłuż w ulicy Sejneńskiej zlokalizowanej poza obszarem objętym planem;

- 2) dopuszcza się stosowanie źródeł ciepła nieemitujących zanieczyszczeń (energia elektryczna, słoneczna, pompy ciepła) lub źródła ciepła opalane drewnem lub innymi paliwami odnawialnymi, olejem;
- 3) dopuszcza się zaopatrzenie ze zbiorników na gaz.

#### § 25. System zaopatrzenia w gaz:

- 1) zaopatrzenie w gaz przewiduje się docelowo z systemu sieci gazowej;
- 2) w liniach rozgraniczających dróg publicznych i niepublicznych, w chodnikach lub pasach zieleni należy pozostawić rezerwę terenu pod lokalizację przyszłych gazociągów z uwzględnieniem wymogów zawartych w przepisach szczególnych;
- 3) przyłącza poszczególnych obiektów należy realizować zgodnie z warunkami technicznymi przepisami szczególnymi;
- 4) należy zapewnić dla każdej z działek budowlanych możliwość przyłączenia działki lub bezpośrednio budynku do sieci gazowej;
- 5) dopuszcza się prowadzenie sieci gazowej w kanałach zbiorowych technologicznych.

#### § 26. System gospodarki odpadami:

- 1) nakaz składowania, zagospodarowania lub utylizacji odpadów, stosownie do ich charakteru, na warunkach określonych przez gminę i w przepisach szczególnych, w tym z zakresu minimalnej powierzchni niezbędnej do wykonania obowiązków z zakresu utrzymania czystości i porządku określonych w przepisach gminnych.

#### § 27. System zaopatrzenia w media:

- 1) realizacje sieci infrastruktury technicznej są inwestycjami celu publicznego;
- 2) system zaopatrzenia w media wymaga wykorzystania, rozbudowy i ewentualnej przebudowy istniejących sieci;
- 3) budowa, przebudowa oraz podłączenie do sieci infrastruktury technicznej są możliwe na podstawie niniejszego planu i w oparciu o warunki techniczne wydane przez administratora sieci;
- 4) sieci infrastruktury technicznej, o ile nie wynika to z warunków technicznych, powinny być projektowane i prowadzone poza jezdniami ulic;
- 5) przebieg i usytuowanie sieci i urządzeń infrastruktury technicznej należy ustalić w projekcie budowlanym, zgodnie z przepisami szczególnymi;
- 6) dopuszcza się przebudowę i modernizację istniejących urządzeń infrastruktury technicznej wynikającą z zaspokojenia zapotrzebowania na media, utrzymania ich w należyтым stanie techniczno – użytkowym oraz zastosowania nowych technologii i form usprawniających przesył;
- 7) dopuszcza się budowę i eksploatację innych sieci i urządzeń technicznych nie wymienionych w tekście uchwały pod warunkiem spełnienia wymagań zawartych w przepisach szczególnych i ustaleń niniejszego planu;
- 8) sieci, jako inwestycje celu publicznego należy chronić przed zabudową, przełożenie sieci, kolizje sieci z innym uzbrojeniem, wymagają uzgodnienia z administratorem sieci;
- 9) przy łączeniu lub podziale nieruchomości gruntowych lub działek objętych planem przewidzieć dostępność do infrastruktury technicznej;
- 10) w projektach budowlanych dotyczących dróg, przewidzieć rozrząd sieci i rezerwy terenu pod wszystkie media;
- 11) istniejące sieci adaptuje się z możliwością ich rozbudowy, przebudowy i zmiany obecnych tras;

12) sieci, w tym wyloty do rzeki Czarna Hańcza, jako inwestycje celu publicznego należy chronić przed zabudową.

§ 28. Wymagania wynikające z potrzeb kształtowania terenów publicznych:

1) plan wyznacza na cele publiczne o znaczeniu lokalnym tereny oznaczone symbolami: 1IKO, 3IKO-U, dla których ustalono wymagania zgodnie z zapisami § 30 i 31.

§ 29. Ustala się następujące zasady w zakresie realizacji systemu komunikacyjnego i parkowania:

- 1) urządzenia infrastruktury technicznej należy układać w liniach rozgraniczających ciągów komunikacyjnych, tam gdzie to możliwe, poza jezdnią;
- 2) nakaz zapewnienia miejsc parkingowych związanych z działalnością usługową, handlową dla potrzeb użytkowników i klientów w granicach terenów 1IKO, 2U, 3IKO-U objętych inwestycją, z uwzględnieniem przepisów szczególnych o ile ustalenia szczegółowe nie stanowią inaczej;
- 3) dopuszcza się parkingi, wbudowane w bryłę budynku;
- 4) dopuszcza się realizację urządzeń reklamowych oraz niezbędnych elementów infrastruktury, w tym stacji trafo;
- 5) zapewnić miejsca do parkowania rowerów i wyposażyć w niezbędne do tego urządzenia;
- 6) minimalną ilość miejsc postojowych dla samochodów osobowych, o ile z ustaleń szczegółowych nie wynika inaczej, należy przewidywać, według poniższych wskaźników:
  - a) 1 miejsce postojowe na każde rozpoczęte 20 m<sup>2</sup> powierzchni sprzedażowej obiektu handlowego, nie mniej niż 1 miejsce na 1 lokal handlowy,
  - b) 1 miejsce na każde rozpoczęte 40 m<sup>2</sup> powierzchni użytkowej podstawowej obiektu usługowego, lecz nie mniej niż 1 miejsce postojowe na 1 lokal użytkowy,
  - c) 1 miejsce postojowe na każde rozpoczęte 10 miejsc konsumpcyjnych dla gastronomii,
  - d) 1 miejsce postojowe na każde rozpoczęte 40 m<sup>2</sup> powierzchni użytkowej podstawowej dla obiektów administracyjnych,
  - e) 1 miejsce postojowe na każde rozpoczęte 100 m<sup>2</sup> powierzchni wystawienniczej lub powierzchni użytkowej podstawowej obiektu handlu hurtowego, magazynowego, dotyczy również wiat,
  - f) 1 miejsce postojowe na każde rozpoczęte 4 miejsca noclegowe w obiektach zamieszkania zbiorowego,
  - g) 1 miejsce postojowe na 1 stanowisko dla obsługi myjni samochodowych, stacji paliw, warsztatów samochodowych, stacji kontroli pojazdów i innych związanych z obsługą komunikacyjną;
- 7) przy realizacji miejsc do parkowania obsługujących tereny wymienione w punkcie 9 należy zapewnić miejsca przeznaczone do parkowania pojazdów zaopatrzonych w kartę parkingową w ilości:
  - a) miejsce na każde rozpoczęte 25 miejsc postojowych, jeżeli liczba stanowisk wynosi do 100,
  - b) 4% ogólnej liczby stanowisk, jeżeli ogólna liczba stanowisk wynosi  $\geq 101$ ;
- 8) ilość miejsc postojowych, o których mowa w pkt 6 - 7, zaokrągla się w górę do najbliższej liczby całkowitej, przy obiektach wielofunkcyjnych ilość miejsc parkingowych ustala się odpowiednio do każdej funkcji, zaokrągla się do jedności a następnie się je sumuje;
- 9) na terenach przeznaczonych na realizację drogowych celów publicznych oraz w strefach zamieszkania i strefach ruchu, dla pojazdów zaopatrzonych w kartę parkingową ilość miejsc należy zapewnić zgodnie z przepisami ustawy z dnia 21 marca 1985 r. o drogach publicznych (Dz. U. z 2023 r. poz. 645 z późniejszymi zmianami).

## Rozdział 8.

### USTALENIA SZCZEGÓŁOWE DLA TERENÓW WYRÓŻNIONYCH W PLANIE

§ 30. 1. Ustala się linie rozgraniczające wyznaczające teren oczyszczalni ścieków wraz z obiektami i urządzeniami technologicznymi oraz obiektami jej towarzyszącymi, o powierzchni około 13,60 ha, oznaczony na rysunku planu symbolem **1IKO**.

2. W zakresie przeznaczenia podstawowego ustala się funkcję miejskiej oczyszczalni ścieków, która jako instalacja do oczyszczania ścieków przewidziana do obsługi nie mniejszej niż 150 000 równoważnych mieszkańców zaliczana jest do przedsięwzięć mogących zawsze znacząco oddziaływać na środowisko.

3. W zakresie przeznaczenia podstawowego możliwe jest:

- 1) dotychczasowe użytkowanie terenu, obiektów budowlanych i urządzeń technicznych,
- 2) modernizacja, rozbudowa i przebudowa, wymiana istniejących obiektów i urządzeń;
- 3) budowa instalacji do termicznego przekształcania osadów ściekowych;
- 4) uzupełnienie terenu nowymi obiektami i urządzeniami służącymi funkcji oczyszczalni;
- 5) lokalizacja kompostowni, placu składania kompostu i innych urządzeń związanych z technologią przetwarzania i unieszkodliwiania osadów ściekowych, w tym suszarni osadów ściekowych;
- 6) budowa instalacji odnawialnych źródeł energii, w tym o mocy powyżej 500 kW.

4. W zakresie przeznaczenia dopuszczalnego możliwa jest lokalizacja:

- 1) instalacji do przeróbki odpadów komunalnych, w tym kompostowni, biogazowni i suszarni;
- 2) innych obiektów budowlanych, urządzeń i instalacji związanych z działalnością statutową Przedsiębiorstwa Wodociągów i Kanalizacji w Suwałkach Spółka z o.o.

5. Ustala się następujące warunki zabudowy i zagospodarowania terenu:

- 1) obsługa komunikacyjna z ulicy Sejneńskiej (droga poza obszarem planu) i istniejących dróg wewnętrznych;
- 2) gabaryty i wysokość projektowanej zabudowy oczyszczalni i jej obiektów technologicznych i towarzyszących, ustala się do 50,0 m, za wyjątkiem masztów telekomunikacyjnych, stacji bazowych i przekaźnikowych, których wysokość ogranicza się do 70,0 m;
- 3) powierzchnia terenów utwardzonych (drogi, parkingi, place) do 40%;
- 4) powierzchnia zabudowy do 45%;
- 5) powierzchnia biologicznie czynna nie mniej niż 15%;
- 6) ustala się wskaźnik intensywności zabudowy w przedziale od 0,01 do 1,0;
- 7) dopuszcza się obiekty tymczasowe;
- 8) zapewnić zieleni izolacyjną w granicy terenów 4RN, 5RN oraz zieleni wzdłuż rzeki;
- 9) zapewnić odpowiednią ilość miejsc postojowych dla samochodów w granicach nieruchomości, w tym również miejsc przeznaczonych do parkowania pojazdów zaopatrzonych w kartę parkingową, zgodnie z § 29 pkt 6 - 7 uchwały;
- 10) zakaz odprowadzania jakichkolwiek ścieków i rozsączkowania nieoczyszczonych ścieków do gruntu i rzeki.

6. Obowiązują ustalenia § 17 uchwały dla istniejącego na terenie 1IKO udokumentowanego stanowiska archeologicznego.

7. Dopuszcza się instalacje wytwarzające energię elektryczną, w tym o mocy powyżej 500kW, na warunkach określonych w przepisach odrębnych z zakresu odnawialnych źródeł energii i prawa energetycznego i zgodnie z zapisami uchwały, z uwzględnieniem ograniczeń wynikających z § 9.

8. Tereny o niskim poziomie wód gruntowych, grunty torfowe, obszary szczególnego zagrożenia powodzią, na których prawdopodobieństwo wystąpienia powodzi jest średnie i wysokie, wskazane na rysunku planu, objęte są zakazem lokalizacji obiektów budowlanych.

9. W kwestiach nieuregulowanych w niniejszym paragrafie, obowiązują ponadto przepisy odrębne oraz ustalenia ogólne zawarte w rozdziałach od 1 do 7.

**§ 31.** 1. Ustala się linie rozgraniczające wyznaczające teren zabudowy usługowej, w tym celu publicznego, o powierzchni około 8,65 ha, oznaczony na rysunku planu symbolem 2U.

2. W zakresie przeznaczenia podstawowego na obszarze 2U ustala się:

- 1) utrzymanie istniejącej funkcji obiektów budowlanych i urządzeń technicznych oraz zagospodarowania terenu, związanego z lokalizacją Przedsiębiorstwa Gospodarki Komunalnej w Suwałkach Sp. z o.o. oraz Zarządu Dróg i Zieleni w Suwałkach;
- 2) funkcję usługową, w tym handlową do 2000 m<sup>2</sup> powierzchni sprzedażowej w jednym budynku.

3. W zakresie przeznaczenia dopuszczalnego możliwe są:

- 1) modernizacja, przebudowa, rozbudowa, nadbudowa, wymiana istniejących obiektów i zmiana ich funkcji zgodnie z podstawowym lub dopuszczalnym przeznaczeniem terenu i przepisami szczególnymi;
- 2) przebudowa i rozbudowa wewnętrznego układu komunikacyjnego wraz z urządzeniami technicznymi, elementami infrastruktury technicznej, drogami, chodnikami, placami parkingowymi i postojowymi bazy autobusów, parkingami i zielenią;
- 3) uzupełnienie terenu nowymi budynkami i urządzeniami związanymi z funkcją podstawową i dopuszczalną;
- 4) budowa urządzeń i obiektów infrastruktury technicznej;
- 5) budowa warsztatów, placów składowania, magazynów, szklarni, namiotów ogrodniczych i innych obiektów związanych z działalnością statutową Przedsiębiorstwa Gospodarki Komunalnej w Suwałkach Sp. z o.o. oraz Zarządu Dróg i Zieleni w Suwałkach;
- 6) zmiana funkcji na usługi publiczne lub inną usługę towarzyszącą funkcji podstawowej lub dopuszczalnej.

4. Ustala się następujące warunki zabudowy i zagospodarowania terenu:

- 1) nieprzekraczalne linie zabudowy zgodnie z rysunkiem planu, w odległości od linii rozgraniczających ulicę Sejneńską 8,00 m i 15,00 m;
- 2) obsługa komunikacyjna z ulicy Sejneńskiej (poza granicą opracowania planu) i dróg wewnętrznych;
- 3) wysokość budynków, ustala się do 16,0 m; nie dotyczy kontynuacji wysokości istniejących budynków przy ich rozbudowie;
- 4) wysokość instalacji i urządzeń technicznych, towarzyszących zabudowie na terenie 2U takich jak: słupy energetyczne, kominy itp. ustala się do 50,0 m, za wyjątkiem masztów telekomunikacyjnych, stacji bazowych i przekaźnikowych których wysokość ogranicza się do 70 m;
- 5) wysokość wolno stojącego nośnika reklamowego łącznie z planszą reklamową ustala się do 16,0 m;
- 6) ustala się powierzchnię zabudowy do 40%;
- 7) ustala się powierzchnię terenów utwardzonych (drogi, parkingi, place, itp.) do 55%;

- 71
- 8) ustala się powierzchnię terenu biologicznie czynnego minimum 5%;
  - 9) wskaźnik intensywności zabudowy od 0,01 do 1,1;
  - 10) architektura współczesna bez ograniczeń w zakresie stosowanych konstrukcji i materiałów;
  - 11) dopuszcza się podpiwniczenie budynków;
  - 12) dopuszcza się grodzenie terenów;
  - 13) dopuszcza się realizację garaży i parkingów obsługujących użytkowników obiektów;
  - 14) nie ustala się geometrii dachu;
  - 15) zakaz odprowadzania jakichkolwiek ścieków i rozsączkowania nieoczyszczonych ścieków do gruntu i rzeki.

5. Obowiązują ustalenia § 17 uchwały dla istniejącego na terenie 2U udokumentowanego stanowiska archeologicznego.

6. Tereny o niskim poziomie wód gruntowych, grunty torfowe; obszary szczególnego zagrożenia powodzią, na których prawdopodobieństwo wystąpienia powodzi jest średnie i wysokie, wskazane na rysunku planu, objęte są zakazem lokalizacji obiektów budowlanych.

7. Dopuszcza się podziały terenu na uzupełnienie działek przyległych, w tym terenu 1IKO i włączenie w jego zagospodarowanie.

8. Dopuszcza się instalacje wytwarzające energię elektryczną o mocy powyżej 500kW, na warunkach określonych w przepisach odrębnych z zakresu odnawialnych źródeł energii i prawa energetycznego oraz zgodnie z zapisami uchwały.

9. Na rysunku planu naniesiono granice terenów, na których możliwa jest lokalizacja odnawialnych źródeł energii o mocy powyżej 500kW; dla pozostałych terenów możliwa jest lokalizacja odnawialnych źródeł energii o mocy do 500kW.

10. Zapewnić odpowiednią ilość miejsc postojowych dla samochodów w granicach nieruchomości, zgodnie z § 29 pkt 6 i 7 uchwały, wskaźnik miejsc parkingowych wymienionych w § 29 pkt 6 należy odnosić do nowych inwestycji, rozbudowy i zmiany sposobu użytkowania istniejących obiektów.

11. W kwestiach nieuregulowanych w niniejszym paragrafie, obowiązują ponadto przepisy odrębne oraz ustalenia ogólne zawarte w rozdziałach od 1 do 7.

§ 32. 1. Ustala się linie rozgraniczające wyznaczające teren oczyszczalni ścieków lub usług, o powierzchni około 1,80 ha, oznaczony na rysunku planu symbolem **3IKO-U**.

2. W zakresie przeznaczenia podstawowego na obszarze 3IKO-U ustala się:

- 1) utrzymanie funkcji, urządzeń technicznych oraz zagospodarowania terenu, związanego z funkcjonowaniem Zarządu Dróg i Zieleni w Suwałkach i miejskiej oczyszczalni ścieków;
- 2) funkcję miejskiej oczyszczalni ścieków;
- 3) funkcję usługową celu publicznego.

3. W zakresie przeznaczenia dopuszczalnego możliwe są:

- 1) dotychczasowe użytkowanie terenu, obiektów budowlanych i urządzeń technicznych;
- 2) przebudowa i rozbudowa wewnętrznego układu komunikacyjnego wraz z urządzeniami technicznymi, elementami infrastruktury technicznej;
- 3) uzupełnienie terenu nowymi budynkami i urządzeniami związanymi z funkcją podstawową i dopuszczalną;
- 4) budowa urządzeń i obiektów infrastruktury technicznej;
- 5) budowa urządzeń technologicznych oczyszczalni ścieków, zlokalizowanej na terenie 1IKO;



- 6) budowa instalacji odnawialnych źródeł energii , w tym o mocy powyżej 500 kW;
- 7) budowa warsztatów, placów składowania, magazynów, szklarni, namiotów ogrodnich i innych obiektów związanych z działalnością Zarządu Dróg i Zieleni w Suwałkach;
- 8) lokalizacja innych obiektów budowlanych, urządzeń i instalacji związanych z działalnością statutową Przedsiębiorstwa Wodociągów i Kanalizacji w Suwałkach Spółka z o.o.

4. Ustala się następujące warunki zabudowy i zagospodarowania terenu:

- 1) obsługa komunikacyjna z ulicy Sejneńskiej (droga poza obszarem planu) i istniejących dróg wewnętrznych;
- 2) nieprzekraczalne linie zabudowy zgodnie z rysunkiem planu, w odległości od linii rozgraniczających ulicę Sejneńską 15,00 m;
- 3) wysokość budynków ustala się do 16,0 m;
- 4) wysokość instalacji i urządzeń technicznych, towarzyszących zabudowie na terenie 3IKO-U takich jak: słupy energetyczne, kominy itp. ustala się do 50,0 m, za wyjątkiem masztów telekomunikacyjnych, stacji bazowych i przekładnikowych których wysokość ogranicza się do 70 m;
- 5) wysokość wolno stojącego nośnika reklamowego łącznie z planszą reklamową ustala się do 16,0 m;
- 6) powierzchnia terenów utwardzonych (drogi, parkingi, place) do 40%;
- 7) powierzchnia zabudowy do 50%;
- 8) powierzchnia biologicznie czynna nie mniej niż 10%;
- 9) ustala się wskaźnik intensywności zabudowy w przedziale od 0,01 do 1,1;
- 10) nie ustala się geometrii dachu;
- 11) architektura współczesna bez ograniczeń w zakresie stosowanych konstrukcji i materiałów;
- 12) dopuszcza się obiekty tymczasowe;
- 13) dopuszcza się podpiwniczenie budynków;
- 14) dopuszcza się realizację garaży, parkingów, obsługujących użytkowników obiektów;
- 15) zapewnić zieleni izolacyjną w granicy terenu 4RN;
- 16) zapewnić odpowiednią ilość miejsc postojowych dla samochodów w granicach nieruchomości, w tym również miejsc przeznaczonych do parkowania pojazdów zaopatrzonych w kartę parkingową, zgodnie z § 29 pkt 6 - 7 uchwały.

5. Dopuszcza się podziały terenu na uzupełnienie działek przyległych, w tym terenów 1IKO, 2U i włączenie w ich zagospodarowanie.

6. Dopuszcza się instalacje wytwarzające energię elektryczną o mocy powyżej 500kW, na warunkach określonych w przepisach odrębnych z zakresu odnawialnych źródeł energii i prawa energetycznego oraz zgodnie z zapisami uchwały.

7. W kwestiach nieuregulowanych w niniejszym paragrafie, obowiązują ponadto przepisy odrębne oraz ustalenia ogólne zawarte w rozdziałach od 1 do 7.

§ 33. 1. Ustala się linie rozgraniczające wyznaczające tereny upraw rolnych, oznaczone na rysunku planu symbolami: 4RN o powierzchni ok. 3,18 ha, 5RN o powierzchni ok. 3,58 ha.

2. W zakresie przeznaczenia podstawowego na terenach wymienionych w ust. 1 ustala się utrzymanie dotychczasowego użytkowania terenów i wykorzystanie do celów związanych z produkcją rolniczą.

3. Nieprzekraczalne linie zabudowy zgodnie z rysunkiem planu, w odległości od linii rozgraniczających ulicę Sejneńską 15,00 m.

4. Obsługa komunikacyjna terenów rolnych od strony ulicy Sejneńskiej (droga poza obszarem planu).

5. Zakaz budowy wszelkich nowych obiektów budowlanych, w tym rolniczych, rekreacyjnych, gospodarczych, garażowych oraz wiat, za wyjątkiem infrastruktury, obiektów na potrzeby oczyszczalni ścieków, oraz innych sieci i instalacji przesyłowych.

6. Zakaz budowy obiektów tymczasowych.

7. Zakaz wydobywania kopalin.

8. Dopuszcza się podziały terenów i ich włączenie w zagospodarowanie terenów oznaczonych na rysunku planu symbolami: 1IKO i 3IKO-U.

9. Dopuszcza się instalacje wytwarzające energię elektryczną, w tym o mocy powyżej 500kW, na warunkach określonych w przepisach odrębnych z zakresu odnawialnych źródeł energii i prawa energetycznego i zgodnie z zapisami uchwały, z uwzględnieniem ograniczeń wynikających z lokalizacji linii wysokiego napięcia 110 kV i § 9.

10. Dopuszcza się grodzenie terenów.

11. W kwestiach nieuregulowanych w niniejszym paragrafie, obowiązują ponadto przepisy odrębne oraz ustalenia ogólne zawarte w rozdziałach od 1 do 7.

#### **Rozdział 9. USTALENIA KOŃCOWE**

§ 34. W granicach objętych niniejszym planem tracą moc ustalenia miejscowego planu zagospodarowania przestrzennego terenu ograniczonego ulicą Piaskową, rzeką Czarną Hańczą i granicami administracyjnymi miasta Suwałk, uchwalonego uchwałą Nr XXV/326/2020 Rady Miejskiej w Suwałkach z dnia 30 września 2020 r. (Dz. Urz. Woj. Podl. z 2020 r., poz. 4214).

§ 35. Dla nieruchomości położonych w granicach planu, dla których w związku z uchwaleniem planu, wartość nieruchomości wzrasta, ustala się jednorazową stawkę procentową stanowiącą podstawę ustalenia jednorazowej opłaty od wzrostu wartości nieruchomości w wysokości 30 % (słownie: trzydzieści procent).

§ 36. Wykonanie uchwały powierza się Prezydentowi Miasta Suwałk.

§ 37. Uchwała wchodzi w życie po upływie 14 dni od daty jej ogłoszenia w Dzienniku Urzędowym Województwa Podlaskiego.



Załącznik Nr 2 do uchwały Nr .....  
Rady Miejskiej w Suwałkach  
z dnia.....2023 r.

**Rozstrzygnięcie o sposobie rozpatrzenia uwag do projektu miejscowego planu zagospodarowania przestrzennego terenu ograniczonego: ulicą Sejneńską, granicami administracyjnymi Miasta Suwałk, rzeką Czarną Hańczą oraz granicami działek o numerach: 24774 i 24780**

Do wyłożonego do publicznego wglądu projektu planu, w wyznaczonym terminie nie wpłynęły uwagi.

Załącznik Nr 3 do uchwały Nr .....

Rady Miejskiej w Suwałkach

z dnia.....2023 r.

**Rozstrzygnięcie o sposobie realizacji, zapisanych w miejscowym planie zagospodarowania przestrzennego terenu ograniczonego: ulicą Sejneńską, granicami administracyjnymi Miasta Suwałk, rzeką Czarną Hańczą oraz granicami działek o numerach: 24774 i 24780, inwestycji z zakresu infrastruktury technicznej, należących do zadań własnych gminy**

Na podstawie art. 20 ust. 1 ustawy z dnia 27 marca 2003 r. o planowaniu i zagospodarowaniu przestrzennym (Dz. U. z 2023 r., poz. 977, 1506 i 1597) w związku z art. 67 ust. 3 pkt 2 ustawy z dnia 7 lipca 2023 r. o zmianie ustawy o planowaniu i zagospodarowaniu przestrzennym oraz niektórych innych ustaw (Dz. U. z 2023 r., poz. 1688) stwierdza się, że na terenie objętym planem, inwestycje z zakresu infrastruktury technicznej, należące do zadań własnych gminy, będą realizowane zgodnie z uchwalonymi rocznymi planami inwestycyjnymi Miasta Suwałki.

Załącznik Nr 4 do uchwały Nr .....  
Rady Miejskiej w Suwałkach  
z dnia.....2023 r.

**Dane przestrzenne, o których mowa w art. 67a ust. 3 i 5 ustawy z dnia 27 marca 2003 r. o planowaniu i zagospodarowaniu przestrzennym (Dz. U. z 2023 r. poz. 977, 1506 i 1597) w związku z art. 67 ust. 3 pkt 2 i 4 ustawy z dnia 7 lipca 2023 r. o zmianie ustawy o planowaniu i zagospodarowaniu przestrzennym oraz niektórych innych ustaw (Dz. U. z 2023 r., poz. 1688) ujawnione zostaną po kliknięciu na ikonę.**

## UZASADNIENIE

**do projektu uchwały Rady Miejskiej w Suwałkach w sprawie miejscowego planu zagospodarowania przestrzennego terenu ograniczonego: ulicą Sejneńską, granicami administracyjnymi miasta Suwałk, rzeką Czarną Hańczą oraz granicami działek o numerach: 24774 i 24780.**

Projekt miejscowego planu zagospodarowania przestrzennego wraz z prognozą oddziaływania na środowisko i prognozą skutków finansowych uchwalenia planu, został sporządzony zgodnie z warunkami określonymi w ustawie z dnia 27 marca 2003 r. o planowaniu i zagospodarowaniu przestrzennym (Dz. U. z 2023 r. poz. 977 z późniejszymi zmianami), w oparciu o uchwałę intencyjną Nr LIV/710/2023 Rady Miejskiej w Suwałkach z dnia 22 lutego 2023 r. Procedura formalno - prawna sporządzenia miejscowego planu została przeprowadzona w trybie art. 17 ustawy z dnia 27 marca 2003 r. o planowaniu i zagospodarowaniu przestrzennym. Opracowany projekt uzyskał wszystkie niezbędne opinie i uzgodnienia określone w art. 17 pkt 6 lit. a i b ww. ustawy.

Obszar w granicach planu miejscowego, o powierzchni około 29,01 ha, obejmuje tereny położone przy wschodniej granicy miasta Suwałk, od strony wyjazdu w kierunku Sejn. Granicę planu stanowią: od północy ulica Sejneńska, od wschodu granica administracyjna miasta Suwałk, od południa rzeka Czarna Hańcza, a od zachodu granice działek o numerach: 24774 i 24780. W granicach obszaru tego planu, wzdłuż ulicy Sejneńskiej występuje zabudowa magazynowo - składowa oraz usługowa. Na tym obszarze znajduje się również oczyszczalnia ścieków Przedsiębiorstwa Wodociągów i Kanalizacji w Suwałkach Sp. z o. o. oraz bazy Zarządu Dróg i Zieleni w Suwałkach i Przedsiębiorstwa Gospodarki Komunalnej w Suwałkach Sp. z o.o. Pozostałą część stanowią tereny upraw rolnych, łąk i pastwisk oraz zakrzewienia i zadrzewienia śródpolne.

Na obszarze tym obowiązuje obecnie miejscowy plan zagospodarowania przestrzennego terenu ograniczonego ulicą Piaskową, rzeką Czarną Hańczą i granicami administracyjnymi miasta Suwałk, uchwalonego uchwałą Nr XXV/326/2020 Rady Miejskiej w Suwałkach z dnia 30 września 2020 r., opublikowaną w Dz. Urz. Woj. Podlaskiego z dnia 8 października 2020 r. Z ustaleń tego miejscowego planu zagospodarowania przestrzennego wynika, iż obszary objęte granicami opracowania planu przeznaczone są pod: tereny upraw rolnych, oznaczone na rysunku planu symbolami: 7R i 8R; teren zabudowy usługowej, oznaczony na rysunku planu symbolem 5U; teren oczyszczalni ścieków, oznaczony na rysunku planu symbolem 6K.

Zgodnie z zapisami zawartymi w § 15 pkt 14 tekstu obowiązującego planu, w jego granicach, dopuszcza się lokalizowanie elektrowni fotowoltaicznych wyłącznie o mocy do 100kW. Zapis ten podyktowany był ustaleniami obowiązującego w dacie uchwalania omawianego planu Studium uwarunkowań i kierunków zagospodarowania przestrzennego miasta Suwałk z 2016 roku, które nie wskazywało na tym obszarze rozmieszczenia urządzeń wytwarzających energię z odnawialnych źródeł energii o mocy powyżej 100kW.

Od momentu wejścia w życie przedmiotowego planu to jest od 23 października 2020 r., zaszły istotne zmiany w przepisach, dotyczące uwzględniania w zagospodarowaniu przestrzennym realizacji inwestycji z zakresu odnawialnych źródeł energii. Zgodnie ze znowelizowanym brzmieniem art. 10 ust. 2a ustawy z dnia 27 marca 2003 r. o planowaniu i zagospodarowaniu przestrzennym (Dz. U. z 2022 r. poz. 503 z późn. zm.), jeżeli na obszarze gminy przewiduje się wyznaczenie obszarów, na których rozmieszczone będą urządzenia wytwarzające energię z odnawialnych źródeł energii o mocy zainstalowanej większej niż 500 kW, a także ich stref ochronnych związanych z ograniczeniami w zabudowie oraz zagospodarowaniu i użytkowaniu terenu, w studium ustalić należy ich rozmieszczenie.

W dniu 27 kwietnia 2022 r. Rada Miejska w Suwałkach uchwałą Nr XLV/575/2022 uchwaliła Studium uwarunkowań i kierunków zagospodarowania przestrzennego miasta Suwałk. Zgodnie z ustaleniami studium część terenów w granicach omawianego planu wskazana została jako obszary rozmieszczenia urządzeń wytwarzające energię z odnawialnych źródeł energii o mocy przekraczającej 100 kW.

Przystąpienie do sporządzenia planu zostało wywołane wnioskiem Przedsiębiorstwa Gospodarki Komunalnej w Suwałkach Sp. z o.o., w którym prosi o dokonanie zmian w obowiązującym planie poprzez dopuszczenie lokalizacji na działkach o numerach geodezyjnych: 24782/6, 24781 i 24780 instalacji fotowoltaicznej o mocy do 1MW, z przeznaczeniem na zasilanie autobusów elektrycznych.

Z powyższych względów zasadne było przystąpienie do sporządzania miejscowego planu zagospodarowania przestrzennego tego rejonu miasta.

Celem sporządzenia planu jest:

- stworzenie podstaw formalnych i prawnych do podejmowania i realizacji nowych działań inwestycyjnych w tym rejonie miasta,
- ustalenie zasad inwestowania, w sposób wykluczający konflikty funkcjonalne, przestrzenne i komunikacyjne, w tym wprowadzenie ograniczeń w sposobie zagospodarowania terenów,
- ustalenie jednolitych zasad zabudowy i zagospodarowania, w dostosowaniu do stanu prawnego i własnościowego.

Zgodnie z ustaleniami zawartymi na rysunku Studium uwarunkowań i kierunków zagospodarowania przestrzennego miasta Suwałk, uchwalonego uchwałą Nr XLV/575/2022 Rady Miejskiej w Suwałkach z dnia 27 kwietnia 2022 r., w granicach opracowania planu występują: tereny przeznaczone pod zabudowę usługową (U), tereny infrastruktury technicznej i drogowej (I) oraz tereny rolne (R). Na rysunku wskazano ponadto zawierające się w granicach opracowania: obszar rozmieszczenia inwestycji celu publicznego o znaczeniu lokalnym i linię elektroenergetyczną 110kV wraz z pasem ograniczonego użytkowania.

Obszar objęty granicami opracowania, znajduje się w granicach wyznaczonej na rysunku Studium jednostki podstawowej C12. Jak wynika z ustaleń tekstu Studium, dla jednostki podstawowej C12 funkcją podstawową jest zabudowa techniczno - produkcyjna. Jako funkcje uzupełniające wymienia się usługi, infrastrukturę (PEC, PGE, oczyszczalnię ścieków), tereny rolne, zieleń urządzoną oraz urządzenia wytwarzające energię z odnawialnych źródeł o mocy powyżej 100kW (fotowoltaika).

Opracowanie miejscowego planu zagospodarowania przestrzennego terenu ograniczonego: ulicą Sejneńską, granicami administracyjnymi miasta Suwałk, rzeką Czarną Hańczą oraz granicami działek o numerach: 24774 i 24780 ma umożliwić racjonalne zagospodarowanie tego terenu oraz realizację planowanych inwestycji z zakresu instalacji fotowoltaicznych. Jest to zatem zgodne z ustaleniami obowiązującego Studium uwarunkowań i kierunków zagospodarowania przestrzennego miasta Suwałk.

Projekt miejscowego planu zagospodarowania przestrzennego był wyłożony do publicznego wglądu wraz z prognozą oddziaływania na środowisko przyrodnicze w dniach 25 sierpnia 2023 r. do 19 września 2023 r. Dyskusja publiczna nad rozwiązaniami przyjętymi w projekcie planu odbyła się w dniu 5 września 2023 r. Uwagi do projektu planu można było składać w nieprzekraczalnym terminie do 4 października 2023 r. Ogłoszenie o wyłożeniu do publicznego wglądu umieszczone było na tablicy ogłoszeń i na stronie internetowej Urzędu Miasta w Suwałkach oraz w lokalnej prasie Dwutygodnik Suwalski



nr 16/269 z dnia 17 sierpnia 2023 r. Do wyłożonego do publicznego wglądu projektu planu, w wyznaczonym terminie uwag nie wniesiono.

Do projektu planu została wykonana prognoza skutków finansowych jego uchwalenia dla budżetu Gminy Miasta Suwałki. Z prognozy tej wynika, iż na terenie objętym planem nie przewiduje się inwestycji celu publicznego, zatem nie będzie obciążenia budżetu wydatkami.

Zgodnie z art. 15 ust. 2, w związku z art. 36 ust. 4 ustawy o planowaniu i zagospodarowaniu przestrzennym w miejscowym planie zagospodarowania przestrzennego terenu ograniczonego: ulicą Sejneńską, granicami administracyjnymi miasta Suwałk, rzeką Czarną Hańczą oraz granicami działek o numerach: 24774 i 24780, ustalono stawkę procentową stanowiącą podstawę ustalenia jednorazowej opłaty od wzrostu wartości nieruchomości w wysokości 30% (słownie: trzydzieści procent).

W stosunku do terenu objętego niniejszym planem tracą moc ustalenia miejscowego planu zagospodarowania przestrzennego terenu ograniczonego ulicą Piaskową, rzeką Czarną Hańczą i granicami administracyjnymi miasta Suwałk, uchwalonego uchwałą Nr XXV/326/2020 Rady Miejskiej w Suwałkach z dnia 30 września 2020 r. (Dz. Urz. Woj. Podl. z 2020 r., poz. 4214).

Reasumując powyższe, należy stwierdzić, że niniejszy projekt miejscowego planu zagospodarowania przestrzennego, został opracowany zgodnie z obowiązującymi przepisami.

Suwałki, ..... 10.2023 r.

PREZYDENT  
Gminy Miasta Suwałki

**UCHWAŁA NR .....**  
**RADY MIEJSKIEJ W SUWAŁKACH**

z dnia ..... 2023 r.

**w sprawie określenia stawek podatku od nieruchomości na 2024 r.**

Na podstawie art. 18 ust. 2 pkt 8 ustawy z dnia 8 marca 1990 r. o samorządzie gminnym (Dz. U. z 2023 r. poz. 40, 572, 1463, 1688) i art. 5 ust. 1 ustawy z dnia 12 stycznia 1991 r. o podatkach i opłatach lokalnych (Dz. U. z 2023 r. poz. 70) Rada Miejska w Suwałkach uchwała, co następuje:

**§ 1.** Określa się następujące stawki podatku od nieruchomości obowiązujące na terenie Miasta Suwałk:

1) od gruntów:

- a) związanych z prowadzeniem działalności gospodarczej, bez względu na sposób zakwalifikowania w ewidencji gruntów i budynków **1,28 zł** od 1 m<sup>2</sup> powierzchni,
- b) pod wodami powierzchniowymi stojącymi lub wodami powierzchniowymi płynącymi jezior i zbiorników sztucznych **6,35 zł** od 1 ha powierzchni,
- c) pozostałych, w tym zajętych na prowadzenie odpłatnej statutowej działalności pożytku publicznego przez organizacje pożytku publicznego **0,60 zł** od 1 m<sup>2</sup> powierzchni,
- d) niezabudowanych objętych obszarem rewitalizacji, o którym mowa w ustawie z dnia 9 października 2015 r. o rewitalizacji (Dz. U. z 2021 r. poz. 485, z 2023 r. poz. 28, 1688), i położonych na terenach, dla których miejscowy plan zagospodarowania przestrzennego przewiduje przeznaczenie pod zabudowę mieszkaniową, usługową albo zabudowę o przeznaczeniu mieszanym obejmującym wyłącznie te rodzaje zabudowy, jeżeli od dnia wejścia w życie tego planu w odniesieniu do tych gruntów upłynął okres 4 lat, a w tym czasie nie zakończono budowy zgodnie z przepisami prawa budowlanego **4,03 zł** od 1 m<sup>2</sup> powierzchni;

2) od budynków lub ich części:

- a) mieszkalnych **1,05 zł** od 1 m<sup>2</sup> powierzchni użytkowej,
  - b) związanych z prowadzeniem działalności gospodarczej oraz od budynków mieszkalnych lub ich części zajętych na prowadzenie działalności gospodarczej **31,71 zł** od 1 m<sup>2</sup> powierzchni użytkowej,
  - c) zajętych na prowadzenie działalności gospodarczej w zakresie obrotu kwalifikowanym materiałem siewnym **15,10 zł** od 1 m<sup>2</sup> powierzchni użytkowej,
  - d) związanych z udzielaniem świadczeń zdrowotnych w rozumieniu przepisów o działalności leczniczej, zajętych przez podmioty udzielające tych świadczeń **6,64 zł** od 1 m<sup>2</sup> powierzchni użytkowej,
  - e) pozostałych, w tym zajętych na prowadzenie odpłatnej statutowej działalności pożytku publicznego przez organizacje pożytku publicznego **10,75 zł** od 1 m<sup>2</sup> powierzchni użytkowej;
- 3) od budowli **2%** ich wartości określonej na podstawie art. 4 ust. 1 pkt 3 i ust. 3-7 ustawy o podatkach i opłatach lokalnych.

**§ 2.** Wykonanie uchwały powierza się Prezydentowi Miasta Suwałk.

**§ 3.** Z dniem wejścia w życie niniejszej uchwały traci moc uchwała nr L/657/2022 Rady Miejskiej w Suwałkach z dnia 26 października 2022 r. w sprawie określenia stawek podatku od nieruchomości na 2023 r. (Dz. Urz. Woj. Podl. z 2022 r. poz. 4797).



### Uzasadnienie

Na podstawie art. 5 ust. 1 ustawy z dnia 12 stycznia 1991 r. o podatkach i opłatach lokalnych (tj. Dz. U. z 2023 r. poz. 70) rada gminy, w drodze uchwały, określa wysokość stawek w podatku od nieruchomości. Stawki nie mogą przekroczyć rocznie górnych stawek kwotowych obwieszonych przez Ministra Finansów.

Zgodnie z obwieszczeniem Ministra Finansów z dnia 21 lipca 2023 r. w sprawie górnych granic stawek kwotowych podatków i opłat lokalnych na rok 2024, od 1 stycznia 2024 roku podwyższone zostały maksymalne stawki podatków i opłat lokalnych o wskaźnik cen towarów i usług konsumpcyjnych, który w I półroczu 2023 r. w stosunku do I półrocza 2022 r. wyniósł 115,00 (wzrost cen o 15,00 %).

Podwyższone stawki obowiązujące na terenie Miasta Suwałk w 2024 roku nie gwarantują maksymalnego wpływu z tytułu podatku od nieruchomości w tym zakresie i planowane są na poziomie niższym od maksymalnych stawek ogłoszonych przez Ministra Finansów w obwieszczeniu z dnia 21 lipca 2023 r. w sprawie górnych granic stawek kwotowych podatków i opłat lokalnych na rok 2024.

Skutkiem finansowym podwyższenia stawek podatkowych będzie wzrost w 2024 roku potencjalnych dochodów Miasta Suwałk z tytułu podatku od nieruchomości w porównaniu do 2023 roku o około 7 648 000,00 zł.

PREZYDENT  
Czesław Rętkowicz

**Wysokość stawek w podatku od nieruchomości na 2024 rok w porównaniu z rokiem 2023 w zestawieniu ze stawkami maksymalnymi ogłoszonymi przez Ministra Finansów na 2023 i 2024 rok:**

Lp.	Wyszczególnienie	Stawki obowiązujące w 2023 r. (w zł)	Maksymalne stawki Ministra Finansów na 2023 rok (w zł)	Proponowane stawki na 2024 r. Miasto Suwałki wzrost o 15 % (w zł)	Maksymalne stawki Ministra Finansów na 2024 rok (w zł)	Wzrost stawek maksymalnych w 2024 r. w stosunku do roku 2023	Wzrost stawek proponowanych w 2024 r. o 15 % w stosunku do stawek z 2023 r.
1.	Grunty związane z prowadzeniem działalności gospodarczej, bez względu na sposób zakwalifikowania w ewidencji gruntów i budynków, od 1 m <sup>2</sup> powierzchni	1,11	1,16	1,28	1,34	15,52%	15,32%
2.	Grunty pod wodami powierzchniowymi stojącymi lub wodami powierzchniowymi płynącymi jezior i zbiorników sztucznych, od 1ha powierzchni	5,52	5,79	6,35	6,66	15,03%	15,04%
3.	Grunty pozostałe, w tym zajętych na prowadzenie odpłatnej statutowej działalności pożytku publicznego przez organizacje pożytku publicznego, od 1m <sup>2</sup> powierzchni	0,51	0,61	0,60	0,71	16,39%	17,65%
4.	Grunty niezabudowane objęte obszarem rewitalizacji, o którym mowa w ustawie z dnia 9 października 2015 r. o rewitalizacji (Dz. U. z 2021 r. poz. 485, z 2023 r. poz. 28, 1688), i położonych na terenach, dla których miejscowy plan zagospodarowania przestrzennego przewiduje przeznaczenie pod zabudowę mieszkaniową, usługową albo zabudowę o przeznaczeniu mieszanym obejmującym wyłącznie te rodzaje zabudowy, jeżeli od dnia wejścia w życie tego planu w odniesieniu do tych gruntów upłynął okres 4 lat, a w tym czasie nie zakończono budowy zgodnie z przepisami prawa budowlanego, od 1m <sup>2</sup> powierzchni	3,50	3,81	4,03	4,39	15,22%	15,14%
5.	Budynki lub ich części mieszkalne, od 1m <sup>2</sup> powierzchni użytkowej	0,90	1,00	1,05	1,15	15,00%	16,67%
6.	Budynki lub ich części związane z prowadzeniem działalności gospodarczej oraz budynki mieszkalne lub ich części zajęte na prowadzenie działalności gospodarczej, od 1m <sup>2</sup> powierzchni użytkowej	27,57	28,78	31,71	33,10	15,01%	15,02%
7.	Budynki lub ich części zajęte na prowadzenie działalności gospodarczej w zakresie obrotu kwalifikowanym materiałem siewnym, od 1 m <sup>2</sup> powierzchni użytkowej	13,13	13,47	15,10	15,50	15,07%	15,00%
8.	Budynki lub ich części związane z udzielaniem świadczeń zdrowotnych w rozumieniu przepisów o działalności leczniczej, zajętych przez podmioty udzielające tych świadczeń, od 1 m <sup>2</sup> powierzchni użytkowej	5,77	5,87	6,64	6,76	15,16%	15,08%
9.	Budynki lub ich części pozostałe, w tym zajęte na prowadzenie odpłatnej statutowej działalności pożytku publicznego przez organizacje pożytku publicznego, od 1m <sup>2</sup> powierzchni	9,35	9,71	10,75	11,17	15,04%	14,97%
10.	Budowle lub ich części związane z prowadzeniem działalności gospodarczej (według wartości określonej na podstawie art. 4 ust. 1 pkt 3 i ust. 3-7 ustawy z dnia 12 stycznia 1991 roku o podatkach i opłatach lokalnych)	2%	2%	2%	2%	0%	0%

**UCHWAŁA NR .....**  
**RADY MIEJSKIEJ W SUWAŁKACH**

z dnia ..... 2023 r.

**w sprawie określenia stawek podatku od środków transportowych na 2024 r.**

Na podstawie art. 18 ust. 2 pkt 8 ustawy z dnia 8 marca 1990 r. o samorządzie gminnym (Dz. U. z 2023 r. poz. 40, 572, 1463, 1688) i art. 10 ust. 1 i 2 ustawy z dnia 12 stycznia 1991 r. o podatkach i opłatach lokalnych (Dz. U. z 2023 r. poz. 70) Rada Miejska w Suwałkach uchwała, co następuje:

§ 1. Określa się następujące stawki podatku od środków transportowych obowiązujące na terenie Miasta Suwałk:

- 1) od samochodów ciężarowych, o których mowa w art. 8 pkt 1 ustawy o podatkach i opłatach lokalnych, o dopuszczalnej masie całkowitej pojazdu:
  - a) powyżej 3,5 tony do 5,5 tony włącznie - **875 zł**;
  - b) powyżej 5,5 tony do 9 ton włącznie - **1164 zł**;
  - c) powyżej 9 ton do poniżej 12 ton - **1680 zł**;
- 2) od samochodów ciężarowych, o których mowa w art. 8 pkt 2 ustawy o podatkach i opłatach lokalnych, o dopuszczalnej masie całkowitej równej lub wyższej niż 12 ton, w zależności od liczby osi, dopuszczalnej masy całkowitej pojazdu i rodzaju zawieszenia, według stawek określonych w załączniku Nr 1 do niniejszej uchwały;
- 3) od ciągników siodłowych i balastowych, o których mowa w art. 8 pkt 3 ustawy o podatkach i opłatach lokalnych, przystosowanych do używania łącznie z naczepą lub przyczepą o dopuszczalnej masie całkowitej zespołu pojazdów:
  - a) od 3,5 tony do 5,5 tony włącznie - **1235 zł**;
  - b) powyżej 5,5 tony do 9 ton włącznie - **1590 zł**;
  - c) powyżej 9 ton do poniżej 12 ton - **2095 zł**;
- 4) od ciągników siodłowych i balastowych, o których mowa w art. 8 pkt 4 ustawy o podatkach i opłatach lokalnych, przystosowanych do używania łącznie z naczepą lub przyczepą o dopuszczalnej masie całkowitej zespołu pojazdów równej lub wyższej niż 12 ton w zależności od liczby osi, dopuszczalnej masy całkowitej pojazdu i rodzaju zawieszenia, według stawek określonych w załączniku Nr 2 do niniejszej uchwały;
- 5) od przyczep i naczep, o których mowa w art. 8 pkt 5 ustawy o podatkach i opłatach lokalnych, które łącznie z pojazdem silnikowym posiadają dopuszczalną masę całkowitą od 7 ton i poniżej 12 ton, z wyjątkiem związanych wyłącznie z działalnością rolniczą prowadzoną przez podatnika podatku rolnego - **543 zł**;
- 6) od przyczep i naczep, o których mowa w art. 8 pkt 6 ustawy o podatkach i opłatach lokalnych, które łącznie z pojazdem silnikowym posiadają dopuszczalną masę całkowitą równą lub wyższą niż 12 ton, w zależności od liczby osi, dopuszczalnej masy całkowitej pojazdu i rodzaju zawieszenia, z wyjątkiem związanych wyłącznie z działalnością rolniczą prowadzoną przez podatnika podatku rolnego, według stawek określonych w załączniku Nr 3 do niniejszej uchwały;
- 7) od autobusów, o których mowa w art. 8 pkt 7 ustawy o podatkach i opłatach lokalnych, w zależności od liczby miejsc do siedzenia poza miejscem kierowcy:
  - a) mniejszej niż 22 miejsca - **1449 zł**;
  - b) równej lub większej niż 22 miejsca - **2629 zł**.

§ 2. Wykonanie uchwały powierza się Prezydentowi Miasta Suwałk.

§ 3. Z dniem wejścia w życie niniejszej uchwały traci moc uchwała nr L/658/2022 Rady Miejskiej w Suwałkach z dnia 26 października 2022 r. w sprawie stawek podatku od środków transportowych na 2023 r. (Dz. Urz. Woj. Podl. z 2022 r. poz. 4798).

§ 4. Uchwała wchodzi w życie z dniem 1 stycznia 2024 roku i podlega ogłoszeniu w Dzienniku Urzędowym Województwa Podlaskiego.

Załącznik Nr 1 do uchwały Nr .....  
 Rady Miejskiej w Suwałkach  
 z dnia ..... 2023 r.

**STAWKI PODATKU DLA POJAZDÓW OKREŚLONYCH w art. 8 pkt 2 USTAWY**

Liczba osi i dopuszczalna masa całkowita (w tonach)		Stawka podatku (w złotych)	
Nie mniej niż	Mniej niż	Oś jezdna (osie jezdne) z zawieszeniem pneumatycznym lub zawieszeniem uznanym za równoważne	Inny system zawieszenia osi jezdnych
1	2	3	4
<b>Dwie osie</b>			
12	13	<b>972</b>	<b>2133</b>
13	14	<b>973</b>	<b>2125</b>
14	15	<b>992</b>	<b>2125</b>
15	i więcej	<b>1086</b>	<b>2183</b>
<b>Trzy osie</b>			
12	17	<b>861</b>	<b>1619</b>
17	19	<b>1104</b>	<b>1871</b>
19	21	<b>1124</b>	<b>2169</b>
21	23	<b>1143</b>	<b>2249</b>
23	25	<b>1788</b>	<b>2622</b>
25	i więcej	<b>1865</b>	<b>2859</b>
<b>Cztery osie i więcej</b>			
12	25	<b>1685</b>	<b>2532</b>
25	27	<b>2059</b>	<b>2563</b>
27	29	<b>2413</b>	<b>3987</b>
29	31	<b>2788</b>	<b>3987</b>
31	i więcej	<b>2897</b>	<b>4057</b>



Załącznik Nr 2 do uchwały Nr .....

Rady Miejskiej w Suwałkach

z dnia ..... 2023 r.

**STAWKI PODATKU DLA POJAZDÓW OKREŚLONYCH w art. 8 pkt 4 USTAWY**

Liczba osi i dopuszczalna masa całkowita zespołu pojazdów: ciągnik siodłowy + naczepa; ciągnik balastowy + przyczepa (w tonach)		Stawka podatku (w złotych)	
1	2	Oś jezdna (osie jezdne) z zawieszeniem pneumatycznym lub zawieszeniem uznanym za równoważne	Inne systemy zawieszenia osi jezdnych
Nie mniej niż	Mniej niż		
1	2	3	4
<b>Dwie osie</b>			
12	18	<b>2095</b>	<b>2248</b>
18	25	<b>2340</b>	<b>2957</b>
25	31	<b>2433</b>	<b>3014</b>
31	i więcej	<b>2516</b>	<b>3107</b>
<b>Trzy osie i więcej</b>			
12	40	<b>2199</b>	<b>3031</b>
40	i więcej	<b>2957</b>	<b>3987</b>

Załącznik Nr 3 do uchwały Nr .....  
 Rady Miejskiej w Suwałkach  
 z dnia ..... 2023 r.

**STAWKI PODATKU DLA PRZYCZEP I NACZEP OKREŚLONYCH  
 w art. 8 pkt. 6 USTAWY**

Liczba osi i dopuszczalna masa całkowita zespołu pojazdów: naczepa/przyczepa + pojazd silnikowy (w tonach)		Stawka podatku (w złotych)	
Nie mniej niż	Mniej niż	Oś jezdna (osie jezdne) z zawieszeniem pneumatycznym lub zawieszeniem uznanym za równoważne	Inne systemy zawieszenia osi jezdnych
1	2	3	4
<b>Jedna oś</b>			
12	18	<b>329</b>	<b>514</b>
18	25	<b>562</b>	<b>969</b>
25	i więcej	<b>749</b>	<b>974</b>
<b>Dwie osie</b>			
12	28	<b>438</b>	<b>552</b>
28	33	<b>1086</b>	<b>1459</b>
33	38	<b>1476</b>	<b>2228</b>
38	i więcej	<b>2019</b>	<b>2864</b>
<b>Trzy osie i więcej</b>			
12	38	<b>1516</b>	<b>2228</b>
38	i więcej	<b>1695</b>	<b>2915</b>

### Uzasadnienie

Na podstawie art. 10 ustawy z dnia 12.01.1991 r. o podatkach i opłatach lokalnych (Dz. U. z 2023 r. poz. 70) Rada Gminy określa w drodze uchwały wysokość stawek podatku od środków transportowych.

Roczna stawka podatku od jednego środka transportowego nie może przekroczyć stawki maksymalnej oraz nie może być niższa od stawki minimalnej, które to stawki ogłaszane są corocznie przez Ministra Finansów. Zgodnie z komunikatem Prezesa Głównego Urzędu Statystycznego z dnia 14 lipca 2023 r. opublikowanym w Monitorze Polskim z dnia 21 lipca 2023 r., poz. 774, wskaźnik cen towarów i usług konsumpcyjnych w I półroczu 2023 r. wyniósł 15,00 % w stosunku do okresu roku ubiegłego i o tyle średnio wzrósł wskaźnik, na którego podstawie wyliczane są stawki maksymalne w podatkach i opłatach lokalnych. Minister Finansów obwieszczeniami z dnia 21 lipca 2023 r. w sprawie górnych granic stawek kwotowych podatków i opłat lokalnych na rok 2024 r. opublikowanego w Monitorze Polskim z 1 sierpnia 2023 r., poz. 774 i z dnia ..... października 2023 r. w sprawie stawek podatku od środków transportowych obowiązujących w 2024 r. opublikowanego w Monitorze Polskim z dnia ..... października 2023 r., poz. .... ustalił maksymalne i minimalne stawki podatku od środków transportowych na 2024 r.

Mając na względzie wzrost cen towarów i usług, które znacznie zwiększają wydatki samorządów w tym zakresie, wzrost płacy minimalnej od stycznia 2024 r., a następnie od lipca 2024 r., a także kierując się koniecznością zaspokojenia zbiorowych potrzeb mieszkańców zasadnym jest podwyższenie stawek podatku od środków transportowych na 2024 rok o ok. 15,00% z wyjątkiem 8 stawek, gdzie wzrost stawek waha się od 15,00 do 19,00%. Z uwagi na fakt, że podatek od środków transportowych jest jednym ze źródeł dochodów własnych gminy podwyższenie wysokości stawek zabezpieczy zrealizowanie dochodów budżetowych z tytułu ww. podatku.

Skutkiem finansowym podwyższenia stawek podatkowych będzie wzrost w 2024 roku potencjalnych dochodów Miasta Suwałk z tytułu podatku od środków transportowych w porównaniu do 2023 roku o około 648 tys. zł.

W związku z powyższym podjęcie przedmiotowej uchwały jest uzasadnione.

PREZYDEN  
Czesław Renkiewicz

**UCHWAŁA NR .....**  
**RADY MIEJSKIEJ W SUWAŁKACH**

z dnia ..... 2023 r.

**w sprawie zmian w budżecie miasta na 2023 rok**

Na podstawie art. 18 ust. 2 pkt 4, pkt 9 lit. c - d oraz i ustawy z dnia 8 marca 1990 r. o samorządzie gminnym (Dz. U. z 2023 r. poz. 40, 572, 1463 i 1688), art. 211, art. 212, art. 217 i art. 258 ust. 1 pkt 3 i 4 ustawy z dnia 27 sierpnia 2009 r. o finansach publicznych (Dz. U. z 2023 r. poz. 1270, 1273, 497, 1407, 1641 i 1872), art. 111 pkt 1 i 3 ustawy z dnia 12 marca 2022 r. o pomocy obywatelom Ukrainy w związku z konfliktem zbrojnym na terytorium tego państwa (Dz. U. z 2023 r. poz. 103, 185, 547, 1088, 1234, 1641, 1717 i 1672 oraz Dz.U. z 2022 r. poz. 2600) oraz art. 4 ust. 2 ustawy z dnia 20 lipca 2000 r. o ogłaszaniu aktów normatywnych i niektórych innych aktów prawnych (Dz. U. z 2019 r. poz. 1461), Rada Miejska w Suwałkach wprowadza następujące zmiany w uchwale Nr LII/676/2022 Rady Miejskiej w Suwałkach z dnia 28 grudnia 2022 r. w sprawie budżetu miasta na 2023 rok:

**§ 1.** Dokonuje się zmian w planie dochodów budżetowych, zgodnie z załącznikiem nr 1:

- 1) zmniejsza się plan dochodów budżetowych o kwotę 420.906,87 zł;
- 2) zwiększa się plan dochodów budżetowych o kwotę 1.890.732,82 zł.

**§ 2.** Dokonuje się zmian w planie wydatków budżetowych, zgodnie z załącznikiem nr 2:

- 1) zmniejsza się plan wydatków budżetowych o kwotę 1.659.007,92 zł;
- 2) zwiększa się plan wydatków budżetowych o kwotę 3.128.833,87 zł.

**§ 3.** Budżet miasta wynosi:

- 1) plan po stronie dochodów 560.892.172,55 zł, w tym:
  - a) bieżących 508.984.663,25 zł,
  - b) majątkowych 51.907.509,30 zł.
- 2) plan po stronie wydatków 605.946.333,55 w tym:
  - a) bieżących 519.638.534,71 zł,
  - b) majątkowych 86.307.798,84 zł.

**§ 4.** Ustala się limity wydatków na wydatki majątkowe w układzie zadań w 2023 roku, zgodnie z załącznikiem nr 3.

**§ 5. 1.** Ustala się deficyt budżetu Miasta w wysokości 45.054.161 zł, który zostanie pokryty przychodami pochodzącymi z:

- 1) zaciągniętych kredytów, w kwocie 35.481.852 zł;
- 2) wolnych środków jako nadwyżki środków pieniężnych na rachunku bieżącym budżetu gminy, wynikających z rozliczeń wyemitowanych papierów wartościowych, kredytów i pożyczek z lat ubiegłych, w kwocie 6.164.768 zł;
- 3) spłat udzielonych pożyczek w latach ubiegłych, w kwocie 500.000 zł;
- 4) przychodów wynikających z rozliczenia środków określonych w art. 5 ust. 1 pkt 2 ustawy o finansach publicznych i dotacji na realizację programu, projektu lub zadania finansowego z udziałem tych środków, w kwocie 1.109.085 zł (środki UE w ramach realizowanych programów oświatowych);
- 5) przychodów z niewykorzystanych środków pieniężnych na rachunku bieżącym budżetu, wynikających z rozliczenia dochodów i wydatków nimi finansowanych, związanych ze

szczególnymi zasadami wykonywania budżetu określonymi w odrębnych ustawach, w kwocie 1.798.456 zł, w tym środków z tytułu:

- a) dodatkowej opłaty za wydawane zezwolenia na sprzedaż napojów alkoholowych - opakowania 300 ml w kwocie 640.371 zł,
- b) dodatku węglowego - COVID - 19 w kwocie 39.780 zł,
- c) realizacji zadań geodezyjnych i kartograficznych w kwocie 202.219 zł,
- d) Rządowego Funduszu Rozwoju Dróg w kwocie 346.970 zł,
- e) opłaty za gospodarowanie odpadami - śmieci w kwocie 371.211 zł,
- f) wydatki z zakresu zwalczania narkomanii i przeciwdziałania alkoholizmowi w kwocie 147.257 zł,
- g) wpływy i wydatki związane z gromadzeniem środków z opłat i kar za korzystanie ze środowiska - zmiana źródeł ciepła w kwocie 50.644 zł,
- h) Funduszu Pomocy - Ukraina w kwocie 4 zł.

1. Ustala się spłaty kredytów w wysokości 12.401.051 zł, sfinansowane z zaciągniętych kredytów, w kwocie 12.401.051 zł.

§ 6. Ustala się łączną kwotę przychodów budżetu miasta w wysokości 58.655.212 zł oraz łączną kwotę rozchodów budżetu w wysokości 13.601.051 zł, zgodnie z załącznikiem nr 4.

§ 7. Ustala się limity zobowiązań z tytułu pożyczek i kredytów zaciągniętych na:

- 1) sfinansowanie przejściowego deficytu budżetu miasta w kwocie 20.000.000 zł, w tym z kredytu krótkoterminowego, kwotę 20.000.000 zł;
- 2) sfinansowanie planowanego deficytu budżetowego w kwocie 35.481.852 zł, w tym z kredytu w kwocie 35.481.852 zł;
- 3) spłatę wcześniej zaciągniętych zobowiązań z tytułu kredytów w kwocie 12.401.051 zł.

§ 8. Ustala się:

- 1) dochody w kwocie 3.423.339 zł z tytułu wydawania zezwoleń na sprzedaż napojów alkoholowych i wydatki w kwocie 3.403.946 zł na realizację zadań określonych w gminnym programie profilaktyki i rozwiązywania problemów alkoholowych oraz wydatki w kwocie 166.650 zł na realizację zadań określonych w gminnym programie przeciwdziałania narkomanii;
- 2) dochody w kwocie 885.418 zł z tytułu dodatkowej opłaty za wydanie zezwolenia na sprzedaż napojów alkoholowych w opakowaniach nieprzekraczających 300 ml i wydatki w kwocie 225.449 zł na realizację zadań określonych w gminnym programie profilaktyki i rozwiązywania problemów alkoholowych oraz wydatki w kwocie 1.300.340 zł na działania mające na celu realizację lokalnej międzysektorowej polityki działania negatywnym skutkiem spożywania alkoholu;
- 3) dochody pochodzące z opłat i kar za korzystanie ze środowiska naturalnego w kwocie 1.081.868 zł (sklasyfikowane w rozdziale 90019) i wydatki w kwocie 1.132.512 zł (sklasyfikowane w rozdziale 75023, 90004, 90005 i 90095), przeznaczone na działania związane z ochroną środowiska naturalnego;
- 4) dochody w kwocie 15.000.000 zł z tytułu opłat za gospodarowanie odpadami na pokrycie kosztów systemu gospodarowania odpadami – śmieci oraz wydatki na pokrycie kosztów systemu gospodarowania odpadami – śmieci, określonych w ustawie o utrzymaniu czystości i porządku w gminach w kwocie 15.371.211 zł;
- 5) dochody w kwocie 120.000 zł pochodzące z opłat za korzystanie przez operatora z przystanków i wydatków w kwocie 120.000 zł, z przeznaczeniem na utrzymanie przystanków komunikacyjnych;

6) dochodów w kwocie 5.826.919 zł pochodzących z opłat za pobyt w domu opieki społecznej, i wydatków w kwocie 5.826.919 zł z przeznaczeniem na utrzymanie domu pomocy społecznej.

§ 9. Ustala się zestawienie planowanych kwot dotacji udzielanych z budżetu miasta, zgodnie z załącznikiem nr 5.

§ 10. Ustala się plan dochodów i wydatków dla wyodrębnionego rachunku dochodów oświatowych jednostek budżetowych, zgodnie z załącznikiem nr 6.

§ 11. Uzasadnienie do uchwały stanowi załącznik nr 7.

§ 12. Upoważnia się Prezydenta Miasta do:

- 1) zaciągania kredytów i pożyczek do wysokości poszczególnych limitów zobowiązań, określonych przez Radę Miejską;
- 2) zaciągania zobowiązań:
  - a) z tytułu umów, których realizacja w roku budżetowym i w latach następnych jest niezbędna dla zapewnienia ciągłości działania gminy i z których wynikające płatności wykraczają poza rok budżetowy,
  - b) przekazania uprawnień jednostkom organizacyjnym do zaciągania zobowiązań z tytułu umów, których realizacja w roku budżetowym i w latach następnych jest niezbędna dla zapewnienia ciągłości działania gminy i z których wynikające płatności wykraczają poza rok budżetowy;
- 3) dokonywania zmian w planie wydatków polegających na przenoszeniu wydatków między działami i paragrafami, w tym wydatków na uposażenia i wynagrodzenia osobowe ze stosunku pracy z wyłączeniem przeniesień wydatków między działami;
- 4) dokonywania zmian w wydatkach inwestycyjnych do kwoty 400.000 zł w każdym zadaniu inwestycyjnym w ramach działu;
- 5) lokowania wolnych środków budżetowych na rachunkach bankowych w innych bankach, niż bank prowadzący obsługę budżetu gminy;
- 6) dokonywania zmian w planie dochodów i wydatków na zasadach określonych w art. 258 ust. 1 pkt 4 ustawy z dnia 27 sierpnia 2009 r. o finansach publicznych;
- 7) dokonania zmian w planie dochodów i wydatków, w tym dokonywania przeniesień wydatków między działami klasyfikacji budżetowej, w celu realizacji zadań związanych z pomocą obywatelom Ukrainy, w związku z konfliktem zbrojnym na terytorium tego państwa;
- 8) dokonywania zmian w planie wydatków, związanych z wprowadzeniem nowych inwestycji lub zakupów inwestycyjnych, w celu realizacji zadań związanych z pomocą obywatelom Ukrainy, w związku z konfliktem zbrojnym na terytorium tego państwa, o ile zmiany te nie pogorszą wyniku budżetu.

§ 13. Ustala się maksymalną wysokość pożyczek udzielanych przez Prezydenta w roku 2023, w kwocie 1.200.000 zł.

§ 14. Wykonanie uchwały powierza się Prezydentowi Miasta Suwałk.

§ 15. Uchwała wchodzi w życie z dniem podjęcia i podlega publikacji w Dzienniku Urzędowym Województwa Podlaskiego.

Załącznik Nr 1 do uchwały Nr .....  
 Rady Miejskiej w Suwałkach  
 z dnia ..... 2023 r.

<b>DOCHODY - zadania własne</b>						
Dział	Rozdział	Nazwa	Plan	Zwiększenie	Zmniejszenie	Plan po zmianach
<b>700</b>		<b>Gospodarka mieszkaniowa</b>	<b>30 715 935,00</b>	<b>147 965,00</b>	<b>272 821,00</b>	<b>30 591 079,00</b>
	<b>70007</b>	<b>Gospodarowanie mieszkaniowym zasobem gminy</b>	<b>17 034 702,00</b>	<b>83 965,00</b>	<b>84 000,00</b>	<b>17 034 667,00</b>
0750		Wpływy z najmu i dzierżawy składników majątkowych Skarbu Państwa, jednostek samorządu terytorialnego lub innych jednostek zaliczanych do sektora finansów publicznych oraz innych umów o podobnym charakterze	14 113 610,00	0,00	75 000,00	14 038 610,00
0830		Wpływy z usług	10 000,00	10 000,00	0,00	20 000,00
0920		Wpływy z pozostałych odsetek	50 000,00	25 000,00	0,00	75 000,00
0940		Wpływy z rozliczeń/zwrotów z lat ubiegłych	465 987,00	48 781,00	0,00	514 768,00
0950		Wpływy z tytułu kar i odszkodowań wynikających z umów	1 000,00	184,00	0,00	1 184,00
0970		Wpływy z różnych dochodów	30 000,00	0,00	9 000,00	21 000,00
	<b>70095</b>	<b>Pozostała działalność</b>	<b>2 378 386,00</b>	<b>64 000,00</b>	<b>188 821,00</b>	<b>2 253 565,00</b>
0630		Wpływy z tytułu opłat i kosztów sądowych oraz innych opłat uiszczanych na rzecz Skarbu Państwa z tytułu postępowania sądowego i prokuratorskiego	2 000,00	0,00	1 000,00	1 000,00
0750		Wpływy z najmu i dzierżawy składników majątkowych Skarbu Państwa, jednostek samorządu terytorialnego lub innych jednostek zaliczanych do sektora finansów publicznych oraz innych umów o podobnym charakterze	1 376 000,00	64 000,00	0,00	1 440 000,00
0920		Wpływy z pozostałych odsetek	6 000,00	0,00	4 000,00	2 000,00
0940		Wpływy z rozliczeń/zwrotów z lat ubiegłych	5 000,00	0,00	3 821,00	1 179,00
0970		Wpływy z różnych dochodów	280 000,00	0,00	180 000,00	100 000,00

<b>Dział</b>	<b>Porządek</b>	<b>Nazwa</b>	<b>Plan</b>	<b>Zmiana</b>	<b>Wykonanie</b>	<b>Plan po zmianach</b>
<b>750</b>		<b>Administracja publiczna</b>	<b>1 983 428,00</b>	<b>40 000,00</b>	<b>40 000,00</b>	<b>1 983 428,00</b>
	<b>75023</b>	<b>Urzędy gmin (miast i miast na prawach powiatu)</b>	<b>716 593,00</b>	<b>0,00</b>	<b>40 000,00</b>	<b>676 593,00</b>
	0970	Wpływy z różnych dochodów	340 000,00	0,00	40 000,00	300 000,00
	<b>75095</b>	<b>Pozostała działalność</b>	<b>1 225 000,00</b>	<b>40 000,00</b>	<b>0,00</b>	<b>1 265 000,00</b>
	0970	Wpływy z różnych dochodów	1 220 000,00	40 000,00	0,00	1 260 000,00
<b>756</b>		<b>Dochody od osób prawnych, od osób fizycznych i od innych jednostek nieposiadających osobowości prawnej oraz wydatki związane z ich poborem</b>	<b>168 117 567,00</b>	<b>596 677,00</b>	<b>14 582,00</b>	<b>168 699 662,00</b>
	<b>75618</b>	<b>Wpływy z innych opłat stanowiących dochody jednostek samorządu terytorialnego na podstawie ustaw</b>	<b>5 835 303,00</b>	<b>596 677,00</b>	<b>14 582,00</b>	<b>6 417 398,00</b>
	0270	Wpływy z części opłaty za zezwolenie na sprzedaż napojów alkoholowych w obrocie hurtowym	900 000,00	0,00	14 582,00	885 418,00
	0480	Wpływy z opłat za zezwolenia na sprzedaż napojów alkoholowych	2 826 662,00	596 677,00	0,00	3 423 339,00
<b>801</b>		<b>Oświata i wychowanie</b>	<b>28 564 297,00</b>	<b>896 503,00</b>	<b>3 025,00</b>	<b>29 457 775,00</b>
	<b>80101</b>	<b>Szkoły podstawowe</b>	<b>14 356 522,00</b>	<b>192 045,00</b>	<b>3 025,00</b>	<b>14 545 542,00</b>
	0750	Wpływy z najmu i dzierżawy składników majątkowych Skarbu Państwa, jednostek samorządu terytorialnego lub innych jednostek zaliczanych do sektora finansów publicznych oraz innych umów o podobnym charakterze	60 435,00	19 966,00	0,00	80 401,00
	0920	Wpływy z pozostałych odsetek	890,00	5 280,00	0,00	6 170,00
	0960	Wpływy z otrzymanych spadków, zapisów i darowizn w postaci pieniężnej	3 025,00	3 025,00	3 025,00	3 025,00
	2701	Środki na dofinansowanie własnych zadań bieżących gmin, powiatów (związków gmin, związków powiatowo-gminnych, związków powiatów), samorządów województw, pozyskane z innych źródeł	0,00	163 774,00	0,00	163 774,00
	<b>80102</b>	<b>Szkoły podstawowe specjalne</b>	<b>43 022,00</b>	<b>365,00</b>	<b>0,00</b>	<b>43 387,00</b>
	0920	Wpływy z pozostałych odsetek	100,00	365,00	0,00	465,00
	<b>80104</b>	<b>Przedszkola</b>	<b>4 771 004,00</b>	<b>161,00</b>	<b>0,00</b>	<b>4 771 165,00</b>
	0920	Wpływy z pozostałych odsetek	1 637,00	161,00	0,00	1 798,00
	<b>80115</b>	<b>Technika</b>	<b>78 280,00</b>	<b>221,00</b>	<b>0,00</b>	<b>78 501,00</b>
	0920	Wpływy z pozostałych odsetek	22,00	221,00	0,00	243,00



<b>Plan</b>	<b>Nazwa</b>	<b>Plan</b>	<b>Zmniejszenie</b>	<b>Zwiększenia</b>	<b>Plan po zmianach</b>
<b>80148</b>	<b>Stołówki szkolne i przedszkolne</b>	<b>6 649 039,00</b>	<b>483 650,00</b>	<b>0,00</b>	<b>7 132 689,00</b>
0670	Wpływy z opłat za korzystanie z wyżywienia w jednostkach realizujących zadania z zakresu wychowania przedszkolnego	4 005 933,00	10 000,00	0,00	4 015 933,00
0830	Wpływy z usług	2 594 900,00	473 650,00	0,00	3 068 550,00
<b>80150</b>	<b>Realizacja zadań wymagających stosowania specjalnej organizacji nauki i metod pracy dla dzieci i młodzieży w szkołach podstawowych</b>	<b>27 772,00</b>	<b>6 217,00</b>	<b>0,00</b>	<b>33 989,00</b>
2700	Środki na dofinansowanie własnych zadań bieżących gmin, powiatów (związków gmin, związków powiatowo-gminnych, związków powiatów), samorządów województw, pozyskane z innych źródeł	16 718,00	6 217,00	0,00	22 935,00
<b>80195</b>	<b>Pozostała działalność</b>	<b>573 349,00</b>	<b>213 844,00</b>	<b>0,00</b>	<b>787 193,00</b>
2701	Środki na dofinansowanie własnych zadań bieżących gmin, powiatów (związków gmin, związków powiatowo-gminnych, związków powiatów), samorządów województw, pozyskane z innych źródeł	460 383,00	213 844,00	0,00	674 227,00
<b>852</b>	<b>Pomoc społeczna</b>	<b>15 350 343,00</b>	<b>29 270,00</b>	<b>25 224,00</b>	<b>15 354 389,00</b>
<b>85202</b>	<b>Domy pomocy społecznej</b>	<b>7 922 338,00</b>	<b>25 224,00</b>	<b>25 224,00</b>	<b>7 922 338,00</b>
0970	Wpływy z różnych dochodów	43 648,00	0,00	25 224,00	18 424,00
2700	Środki na dofinansowanie własnych zadań bieżących gmin, powiatów (związków gmin, związków powiatowo-gminnych, związków powiatów), samorządów województw, pozyskane z innych źródeł	103 004,00	25 224,00	0,00	128 228,00
<b>85213</b>	<b>Składki na ubezpieczenie zdrowotne opłacane za osoby pobierające niektóre świadczenia z pomocy społecznej oraz za osoby uczestniczące w zajęciach w centrum integracji społecznej</b>	<b>222 455,00</b>	<b>169,00</b>	<b>0,00</b>	<b>222 624,00</b>
2100	Środki z Funduszu Pomocy na finansowanie lub dofinansowanie zadań bieżących w zakresie pomocy obywatelom Ukrainy	955,00	169,00	0,00	1 124,00
<b>85216</b>	<b>Zasiłki stałe</b>	<b>2 648 544,00</b>	<b>1 877,00</b>	<b>0,00</b>	<b>2 650 421,00</b>
2100	Środki z Funduszu Pomocy na finansowanie lub dofinansowanie zadań bieżących w zakresie pomocy obywatelom Ukrainy	10 544,00	1 877,00	0,00	12 421,00
<b>85230</b>	<b>Pomoc w zakresie dożywiania</b>	<b>2 176 300,00</b>	<b>2 000,00</b>	<b>0,00</b>	<b>2 178 300,00</b>

<b>Dział</b>	<b>Przebieg</b>	<b>Nazwa</b>	<b>Plan</b>	<b>Zwiększenia</b>	<b>Zmniejszenia</b>	<b>Plan po zmianach</b>
2100		Środki z Funduszu Pomocy na finansowanie lub dofinansowanie zadań bieżących w zakresie pomocy obywatelom Ukrainy	65 300,00	2 000,00	0,00	67 300,00
<b>853</b>		<b>Pozostałe zadania w zakresie polityki społecznej</b>	<b>454 323,29</b>	<b>0,00</b>	<b>900,00</b>	<b>453 423,29</b>
		<b>85395 Pozostała działalność</b>	<b>453 323,29</b>	<b>0,00</b>	<b>900,00</b>	<b>452 423,29</b>
	2950	Wpływy ze zwrotów niewykorzystanych dotacji oraz płatności	900,00	0,00	900,00	0,00
<b>855</b>		<b>Rodzina</b>	<b>3 337 609,00</b>	<b>40 000,00</b>	<b>2 558,00</b>	<b>3 375 051,00</b>
		<b>85501 Świadczenie wychowawcze</b>	<b>109 200,00</b>	<b>15 000,00</b>	<b>0,00</b>	<b>124 200,00</b>
	0920	Wpływy z pozostałych odsetek	19 000,00	5 000,00	0,00	24 000,00
	0940	Wpływy z rozliczeń/zwrotów z lat ubiegłych	90 000,00	10 000,00	0,00	100 000,00
		<b>85502 Świadczenia rodzinne, świadczenie z funduszu alimentacyjnego oraz składki na ubezpieczenia emerytalne i rentowe z ubezpieczenia społecznego</b>	<b>502 758,00</b>	<b>25 000,00</b>	<b>2 558,00</b>	<b>525 200,00</b>
	0900	Wpływy z odsetek od dotacji oraz płatności: wykorzystanych niezgodnie z przeznaczeniem lub wykorzystanych z naruszeniem procedur, o których mowa w art. 184 ustawy, pobranych nienależnie lub w nadmiernej wysokości	130,00	0,00	130,00	0,00
	0920	Wpływy z pozostałych odsetek	20 000,00	5 000,00	0,00	25 000,00
	0940	Wpływy z rozliczeń/zwrotów z lat ubiegłych	200 000,00	20 000,00	0,00	220 000,00
	2950	Wpływy ze zwrotów niewykorzystanych dotacji oraz płatności	2 428,00	0,00	2 428,00	0,00
<b>900</b>		<b>Gospodarka komunalna i ochrona środowiska</b>	<b>17 914 842,00</b>	<b>26 082,00</b>	<b>0,00</b>	<b>17 940 924,00</b>
		<b>90005 Ochrona powietrza atmosferycznego i klimatu</b>	<b>103 850,00</b>	<b>26 082,00</b>	<b>0,00</b>	<b>129 932,00</b>
	6257	Dotacja celowa w ramach programów finansowanych z udziałem środków europejskich oraz środków, o których mowa w art. 5 ust. 3 pkt 5 lit. a i b ustawy, lub płatności w ramach budżetu środków europejskich, realizowanych przez jednostki samorządu terytorialnego	64 000,00	26 082,00	0,00	90 082,00
<b>926</b>		<b>Kultura fizyczna</b>	<b>5 372 534,00</b>	<b>53 330,00</b>	<b>0,00</b>	<b>5 425 864,00</b>
		<b>92601 Obiekty sportowe</b>	<b>3 905 314,00</b>	<b>53 330,00</b>	<b>0,00</b>	<b>3 958 644,00</b>
	0830	Wpływy z usług	3 515 000,00	53 330,00	0,00	3 568 330,00

Dotyczy: Rozdział 1000 - Wydatki budżetu, Rozdział 1000 - Wydatki budżetu, Rozdział 1000 - Wydatki budżetu, Rozdział 1000 - Wydatki budżetu, Rozdział 1000 - Wydatki budżetu

<b>RAZEM DOCHODY</b>	<b>501 816 004,17</b>	<b>1 829 827,00</b>	<b>359 110,00</b>	<b>503 286 721,17</b>
----------------------	-----------------------	---------------------	-------------------	-----------------------

<b>DOCHODY - zadania zlecone</b>						
<b>Data</b>	<b>Rodzaj</b>	<b>Nazwa</b>	<b>Plan</b>	<b>Zwiększenie</b>	<b>Zmniejszenie</b>	<b>Plan po zmianach</b>
<b>700</b>	<b>Gospodarka mieszkaniowa</b>		<b>560 334,90</b>	<b>0,00</b>	<b>61 320,43</b>	<b>499 014,47</b>
	<b>70005</b>	<b>Gospodarka gruntami i nieruchomościami</b>	<b>560 334,90</b>	<b>0,00</b>	<b>61 320,43</b>	<b>499 014,47</b>
	2110	Dotacja celowa otrzymana z budżetu państwa na zadania bieżące z zakresu administracji rządowej oraz inne zadania zlecone ustawami realizowane przez powiat	392 252,66	0,00	61 320,43	330 932,23
<b>710</b>	<b>Działalność usługowa</b>		<b>755 300,00</b>	<b>576,00</b>	<b>0,00</b>	<b>755 876,00</b>
	<b>71015</b>	<b>Nadzór budowlany</b>	<b>571 000,00</b>	<b>576,00</b>	<b>0,00</b>	<b>571 576,00</b>
	2110	Dotacja celowa otrzymana z budżetu państwa na zadania bieżące z zakresu administracji rządowej oraz inne zadania zlecone ustawami realizowane przez powiat	571 000,00	576,00	0,00	571 576,00
<b>754</b>	<b>Bezpieczeństwo publiczne i ochrona przeciwpożarowa</b>		<b>15 556 628,17</b>	<b>3 248,00</b>	<b>0,00</b>	<b>15 559 876,17</b>
	<b>75495</b>	<b>Pozostała działalność</b>	<b>4 755 008,00</b>	<b>3 248,00</b>	<b>0,00</b>	<b>4 758 256,00</b>
	2100	Środki z Funduszu Pomocy na finansowanie lub dofinansowanie zadań bieżących w zakresie pomocy obywatelom Ukrainy	4 755 008,00	3 248,00	0,00	4 758 256,00
<b>801</b>	<b>Oświata i wychowanie</b>		<b>849 191,47</b>	<b>451,82</b>	<b>476,44</b>	<b>849 166,85</b>
	<b>80153</b>	<b>Zapewnienie uczniom prawa do bezpłatnego dostępu do podręczników, materiałów edukacyjnych lub materiałów ćwiczeniowych</b>	<b>849 191,47</b>	<b>451,82</b>	<b>476,44</b>	<b>849 166,85</b>
	2010	Dotacja celowa otrzymana z budżetu państwa na realizację zadań bieżących z zakresu administracji rządowej oraz innych zadań zleconych gminie (związkom gmin, związkom powiatowo-gminnym) ustawami	745 118,92	451,82	0,00	745 570,74

	Dotacja celowa otrzymana z budżetu państwa na zadania bieżące z zakresu administracji rządowej oraz inne zadania zlecone ustawami realizowane przez powiat	55 381,57	0,00	476,44	54 905,13
<b>852</b>	<b>Pomoc społeczna</b>	<b>2 385 818,28</b>	<b>900,00</b>	<b>0,00</b>	<b>2 386 718,28</b>
	<b>85205 Zadania w zakresie przeciwdziałania przemocy w rodzinie W rozdziale tym ujmuje się wydatki na realizację zadań, o których mowa w ustawie z dnia 29 lipca 2005 r. o przeciwdziałaniu przemocy w rodzinie (Dz. U. z 2020 r. poz. 218, z późn. zm.).</b>	<b>32 400,00</b>	<b>900,00</b>	<b>0,00</b>	<b>33 300,00</b>
2010	Dotacja celowa otrzymana z budżetu państwa na realizację zadań bieżących z zakresu administracji rządowej oraz innych zadań zleconych gminie (związkom gmin, związkom powiatowo-gminnym) ustawami	0,00	900,00	0,00	900,00
<b>853</b>	<b>Pozostałe zadania w zakresie polityki społecznej</b>	<b>1 587 006,00</b>	<b>52 430,00</b>	<b>0,00</b>	<b>1 639 436,00</b>
	<b>85321 Zespoły do spraw orzekania o niepełnosprawności</b>	<b>1 223 080,00</b>	<b>50 000,00</b>	<b>0,00</b>	<b>1 273 080,00</b>
2110	Dotacja celowa otrzymana z budżetu państwa na zadania bieżące z zakresu administracji rządowej oraz inne zadania zlecone ustawami realizowane przez powiat	1 206 000,00	50 000,00	0,00	1 256 000,00
	<b>85395 Pozostała działalność</b>	<b>363 926,00</b>	<b>2 430,00</b>	<b>0,00</b>	<b>366 356,00</b>
2100	Środki z Funduszu Pomocy na finansowanie lub dofinansowanie zadań bieżących w zakresie pomocy obywatelom Ukrainy	68 466,00	1 530,00	0,00	69 996,00
2950	Wpływy ze zwrotów niewykorzystanych dotacji oraz płatności	0,00	900,00	0,00	900,00
<b>855</b>	<b>Rodzina</b>	<b>29 891 294,64</b>	<b>3 300,00</b>	<b>0,00</b>	<b>29 894 594,64</b>
	<b>85502 Świadczenia rodzinne, świadczenie z funduszu alimentacyjnego oraz składki na ubezpieczenia emerytalne i rentowe z ubezpieczenia społecznego</b>	<b>29 150 672,97</b>	<b>3 300,00</b>	<b>0,00</b>	<b>29 153 972,97</b>
0900	Wpływy z odsetek od dotacji oraz płatności: wykorzystanych niezgodnie z przeznaczeniem lub wykorzystanych z naruszeniem procedur, o których mowa w art. 184 ustawy, pobranych nienależnie lub w nadmiernej wysokości	0,00	300,00	0,00	300,00
2950	Wpływy ze zwrotów niewykorzystanych dotacji oraz płatności	0,00	3 000,00	0,00	3 000,00

RAZEM DOCHODY

<b>RAZEM DOCHODY</b>	<b>53 274 721,83</b>	<b>60 905,82</b>	<b>61 796,87</b>	<b>53 273 830,78</b>
----------------------	----------------------	------------------	------------------	----------------------

**DOCHODY**

Dochody bieżące	507 540 919,30	1 864 650,82	420 906,87	508 984 663,25
w tym:				
z tytułu dotacji i środków na finansowanie wydatków na realizację zadań finansowanych z udziałem środków, o których mowa w art. 5 ust. 1 pkt 2 i 3	645 542,00	377 618,00	0,00	1 023 160,00
Dochody majątkowe	51 881 427,30	26 082,00	0,00	51 907 509,30
w tym:				
z tytułu dotacji i środków na finansowanie wydatków na realizację zadań finansowanych z udziałem środków, o których mowa w art. 5 ust. 1 pkt 2 i 3	3 407 149,00	26 082,00	0,00	3 433 231,00
<b>RAZEM DOCHODY</b>	<b>559 422 346,60</b>	<b>1 890 732,82</b>	<b>420 906,87</b>	<b>560 892 172,55</b>

PREZYDENT  
Czesław...

Załącznik Nr 2 do uchwały Nr .....  
Rady Miejskiej w Suwałkach  
z dnia ..... 2023 r.

<b>WYDATKI - zadania własne</b>						
<b>Dział</b>	<b>Rozdział</b>	<b>Nazwa</b>	<b>Plan</b>	<b>Wyliczenie</b>	<b>Zmniejszenie</b>	<b>Plan po zmianach</b>
<b>600</b>	<b>Transport i łączność</b>		<b>63 405 365,00</b>	<b>0,00</b>	<b>307 332,00</b>	<b>63 098 033,00</b>
	<b>60015</b>	<b>Drogi publiczne w miastach na prawach powiatu</b>	<b>34 108 111,00</b>	<b>0,00</b>	<b>307 332,00</b>	<b>33 800 779,00</b>
	4270	Zakup usług remontowych	3 605 398,00	0,00	233 332,00	3 372 066,00
	4390	Zakup usług obejmujących wykonanie ekspertyz, analiz i opinii	90 000,00	0,00	15 000,00	75 000,00
	4400	Oplaty za administrowanie i czynsze za budynki, lokale i pomieszczenia garażowe	25 000,00	0,00	9 000,00	16 000,00
	4430	Różne opłaty i składki	280 000,00	0,00	20 000,00	260 000,00
	4520	Oplaty na rzecz budżetów jednostek samorządu terytorialnego	155 000,00	0,00	15 000,00	140 000,00
	4590	Kary i odszkodowania wypłacane na rzecz osób fizycznych	35 000,00	0,00	10 000,00	25 000,00
	4610	Koszty postępowania sądowego i prokuratorskiego	15 000,00	0,00	5 000,00	10 000,00
<b>700</b>	<b>Gospodarka mieszkaniowa</b>		<b>23 368 270,00</b>	<b>303 000,00</b>	<b>427 856,00</b>	<b>23 243 414,00</b>
	<b>70005</b>	<b>Gospodarka gruntami i nieruchomościami</b>	<b>4 800 675,00</b>	<b>35 000,00</b>	<b>35 000,00</b>	<b>4 800 675,00</b>
	4300	Zakup usług pozostałych	205 568,00	35 000,00	7 000,00	233 568,00
	4390	Zakup usług obejmujących wykonanie ekspertyz, analiz i opinii	80 000,00	0,00	28 000,00	52 000,00
	<b>70007</b>	<b>Gospodarowanie mieszkaniowym zasobem gminy</b>	<b>16 304 644,00</b>	<b>203 000,00</b>	<b>168 500,00</b>	<b>16 339 144,00</b>
	4210	Zakup materiałów i wyposażenia	10 000,00	0,00	10 000,00	0,00
	4260	Zakup energii	7 012 000,00	203 000,00	0,00	7 215 000,00
	4300	Zakup usług pozostałych	1 376 000,00	0,00	56 500,00	1 319 500,00
	4390	Zakup usług obejmujących wykonanie ekspertyz, analiz i opinii	47 000,00	0,00	15 000,00	32 000,00
	4400	Oplaty za administrowanie i czynsze za budynki, lokale i pomieszczenia garażowe	2 645 000,00	0,00	52 000,00	2 593 000,00



Dział	Rozdział	Nazwa	Plan	Zwiększenie	Zmniejszenie	Plan po zmianach
4430	Różne opłaty i składki		80 000,00	0,00	5 000,00	75 000,00
4520	Opłaty na rzecz budżetów jednostek samorządu terytorialnego		860 000,00	0,00	20 000,00	840 000,00
4610	Koszty postępowania sądowego i prokuratorskiego		80 000,00	0,00	10 000,00	70 000,00
<b>70095</b>	<b>Pozostała działalność</b>		<b>2 262 951,00</b>	<b>65 000,00</b>	<b>224 356,00</b>	<b>2 103 595,00</b>
4260	Zakup energii		1 204 000,00	0,00	203 000,00	1 001 000,00
4300	Zakup usług pozostałych		246 000,00	0,00	1 500,00	244 500,00
4360	Opłaty z tytułu zakupu usług telekomunikacyjnych		1 000,00	0,00	1 000,00	0,00
4400	Opłaty za administrowanie i czynsze za budynki, lokale i pomieszczenia garażowe		515 000,00	65 000,00	0,00	580 000,00
4430	Różne opłaty i składki		20 000,00	0,00	9 856,00	10 144,00
4480	Podatek od nieruchomości		16 000,00	0,00	7 000,00	9 000,00
4520	Opłaty na rzecz budżetów jednostek samorządu terytorialnego		30 000,00	0,00	2 000,00	28 000,00
<b>710</b>	<b>Działalność usługowa</b>		<b>1 518 999,00</b>	<b>152 500,00</b>	<b>175 150,00</b>	<b>1 496 349,00</b>
<b>71012</b>	<b>Zadania z zakresu geodezji i kartografii</b>		<b>1 367 499,00</b>	<b>152 500,00</b>	<b>152 500,00</b>	<b>1 367 499,00</b>
4270	Zakup usług remontowych		90 000,00	0,00	90 000,00	0,00
4300	Zakup usług pozostałych		152 219,00	0,00	62 500,00	89 719,00
6060	Wydatki na zakupy inwestycyjne jednostek budżetowych		210 000,00	152 500,00	0,00	362 500,00
<b>71035</b>	<b>Cmentarze</b>		<b>52 000,00</b>	<b>0,00</b>	<b>22 650,00</b>	<b>29 350,00</b>
4270	Zakup usług remontowych		25 000,00	0,00	22 650,00	2 350,00
<b>750</b>	<b>Administracja publiczna</b>		<b>45 102 870,75</b>	<b>489 527,00</b>	<b>105 383,00</b>	<b>45 487 014,75</b>
<b>75023</b>	<b>Urzędy gmin (miast i miast na prawach powiatu)</b>		<b>35 137 962,29</b>	<b>467 500,00</b>	<b>105 383,00</b>	<b>35 500 079,29</b>
4010	Wynagrodzenia osobowe pracowników		20 663 437,00	355 000,00	28 000,00	20 990 437,00
4040	Dodatkowe wynagrodzenie roczne		1 447 712,00	0,00	24 383,00	1 423 329,00
4110	Składki na ubezpieczenia społeczne		3 735 640,00	44 500,00	10 000,00	3 770 140,00
4120	Składki na Fundusz Pracy oraz Fundusz Solidarnościowy		448 155,00	1 000,00	13 000,00	436 155,00
4300	Zakup usług pozostałych		1 476 180,00	10 000,00	0,00	1 486 180,00
4710	Wpłaty na PPK finansowane przez podmiot zatrudniający		157 231,00	1 000,00	30 000,00	128 231,00
6060	Wydatki na zakupy inwestycyjne jednostek budżetowych		80 000,00	56 000,00	0,00	136 000,00
<b>75075</b>	<b>Promocja jednostek samorządu terytorialnego</b>		<b>701 387,00</b>	<b>1 500,00</b>	<b>0,00</b>	<b>702 887,00</b>

Dział	Rozdział	Nazwa	Plan	Zwiększenie	Zmniejszenie	Plan po zmianach
	4190	Nagrody konkursowe	24 000,00	1 500,00	0,00	25 500,00
	<b>75095</b>	<b>Pozostała działalność</b>	<b>2 797 381,46</b>	<b>20 527,00</b>	<b>0,00</b>	<b>2 817 908,46</b>
	4300	Zakup usług pozostałych	1 512 967,00	20 527,00	0,00	1 533 494,00
<b>801</b>	<b>Oświata i wychowanie</b>		<b>239 283 835,50</b>	<b>1 315 473,05</b>	<b>389 001,05</b>	<b>240 210 307,50</b>
	<b>80101</b>	<b>Szkoły podstawowe</b>	<b>88 454 421,91</b>	<b>51 168,00</b>	<b>18 300,00</b>	<b>88 487 289,91</b>
	4010	Wynagrodzenia osobowe pracowników	6 680 178,00	25 920,00	0,00	6 706 098,00
	4210	Zakup materiałów i wyposażenia	632 046,00	18 797,00	0,00	650 843,00
	4240	Zakup środków dydaktycznych i książek	249 416,00	1 169,00	0,00	250 585,00
	4300	Zakup usług pozostałych	463 845,00	0,00	18 300,00	445 545,00
	4520	Oplaty na rzecz budżetów jednostek samorządu terytorialnego	76 098,00	2,00	0,00	76 100,00
	4750	Wynagrodzenia nauczycieli wypłacane w związku z pomocą obywatelom Ukrainy	1 139 370,00	5 280,00	0,00	1 144 650,00
	<b>80102</b>	<b>Szkoły podstawowe specjalne</b>	<b>10 268 288,95</b>	<b>365,00</b>	<b>0,00</b>	<b>10 268 653,95</b>
	4350	Zakup towarów (w szczególności materiałów, leków, żywności) w związku z pomocą obywatelom Ukrainy	14 178,00	365,00	0,00	14 543,00
	<b>80104</b>	<b>Przedszkola</b>	<b>37 308 982,15</b>	<b>235 161,00</b>	<b>23 384,00</b>	<b>37 520 759,15</b>
	2540	Dotacja podmiotowa z budżetu dla niepublicznej jednostki systemu oświaty	16 945 000,00	0,00	20 000,00	16 925 000,00
	4010	Wynagrodzenia osobowe pracowników	4 644 537,00	221 000,00	0,00	4 865 537,00
	4110	Składki na ubezpieczenia społeczne	2 415 918,74	14 000,00	0,00	2 429 918,74
	4350	Zakup towarów (w szczególności materiałów, leków, żywności) w związku z pomocą obywatelom Ukrainy	128 649,00	61,00	0,00	128 710,00
	4750	Wynagrodzenia nauczycieli wypłacane w związku z pomocą obywatelom Ukrainy	52 050,00	100,00	0,00	52 150,00
	4790	Wynagrodzenia osobowe nauczycieli	8 813 236,00	0,00	3 384,00	8 809 852,00
	<b>80107</b>	<b>Świetlice szkolne</b>	<b>2 634 773,07</b>	<b>0,00</b>	<b>2,00</b>	<b>2 634 771,07</b>
	4430	Różne opłaty i składki	9 505,00	0,00	2,00	9 503,00
	<b>80115</b>	<b>Technika</b>	<b>23 627 907,73</b>	<b>20 260,30</b>	<b>23 146,00</b>	<b>23 625 022,03</b>
	2830	Dotacja celowa z budżetu na finansowanie lub dofinansowanie zadań zleconych do realizacji pozostałym jednostkom niezaliczanym do sektora finansów publicznych	0,00	18 843,30	0,00	18 843,30

<b>Data</b>	<b>Kodzie</b>	<b>Nazwa</b>	<b>Plan</b>	<b>Zaangażowanie</b>	<b>Wykonanie</b>	<b>Plan (zobowiąz.)</b>
4110		Składki na ubezpieczenia społeczne	2 536 746,35	171,00	0,00	2 536 917,35
4120		Składki na Fundusz Pracy oraz Fundusz Solidarnościowy	344 189,58	25,00	1 196,00	343 018,58
4350		Zakup towarów (w szczególności materiałów, leków, żywności) w związku z pomocą obywatelom Ukrainy	25 931,00	221,00	0,00	26 152,00
4710		Wpłaty na PPK finansowane przez podmiot zatrudniający	112 702,00	0,00	21 950,00	90 752,00
4790		Wynagrodzenia osobowe nauczycieli	12 488 694,00	1 000,00	0,00	12 489 694,00
<b>80116</b>		<b>Szkoły policealne</b>	<b>2 093 701,05</b>	<b>35 000,00</b>	<b>5 383,80</b>	<b>2 123 317,25</b>
2540		Dotacja podmiotowa z budżetu dla niepublicznej jednostki systemu oświaty	1 609 000,00	35 000,00	0,00	1 644 000,00
2830		Dotacja celowa z budżetu na finansowanie lub dofinansowanie zadań zleconych do realizacji pozostałym jednostkom niezaliczanym do sektora finansów publicznych	17 497,35	0,00	5 383,80	12 113,55
<b>80120</b>		<b>Licea ogólnokształcące</b>	<b>25 328 862,92</b>	<b>0,00</b>	<b>304 459,50</b>	<b>25 024 403,42</b>
2540		Dotacja podmiotowa z budżetu dla niepublicznej jednostki systemu oświaty	1 501 000,00	0,00	35 000,00	1 466 000,00
2830		Dotacja celowa z budżetu na finansowanie lub dofinansowanie zadań zleconych do realizacji pozostałym jednostkom niezaliczanym do sektora finansów publicznych	48 454,20	0,00	13 459,50	34 994,70
4790		Wynagrodzenia osobowe nauczycieli	12 769 026,00	0,00	256 000,00	12 513 026,00
<b>80134</b>		<b>Szkoły zawodowe specjalne</b>	<b>2 974 027,13</b>	<b>6 729,75</b>	<b>6 729,75</b>	<b>2 974 027,13</b>
2820		Dotacja celowa z budżetu na finansowanie lub dofinansowanie zadań zleconych do realizacji stowarzyszeniom	0,00	6 729,75	0,00	6 729,75
2830		Dotacja celowa z budżetu na finansowanie lub dofinansowanie zadań zleconych do realizacji pozostałym jednostkom niezaliczanym do sektora finansów publicznych	6 729,75	0,00	6 729,75	0,00
<b>80146</b>		<b>Dokształcanie i doskonalenie nauczycieli</b>	<b>752 842,00</b>	<b>7 596,00</b>	<b>7 596,00</b>	<b>752 842,00</b>
4300		Zakup usług pozostałych	524 926,00	4 196,00	3 400,00	525 722,00
4700		Szkolenia pracowników niebędących członkami korpusu służby cywilnej	194 815,00	3 400,00	4 196,00	194 019,00
<b>80148</b>		<b>Stołówki szkolne i przedszkolne</b>	<b>14 241 178,00</b>	<b>504 650,00</b>	<b>0,00</b>	<b>14 745 828,00</b>
4010		Wynagrodzenia osobowe pracowników	3 817 195,00	21 000,00	0,00	3 838 195,00
4220		Zakup środków żywności	6 029 443,00	310 000,00	0,00	6 339 443,00

<b>Kod</b>	<b>Opis</b>	<b>Plan</b>	<b>Zaangażowanie</b>	<b>Zmniejszenie</b>	<b>Plan po zmianach</b>
4300	Zakup usług pozostałych	1 191 339,00	173 650,00	0,00	1 364 989,00
<b>80149</b>	<b>Realizacja zadań wymagających stosowania specjalnej organizacji nauki i metod pracy dla dzieci w przedszkolach, oddziałach przedszkolnych w szkołach podstawowych i innych formach wychowania przedszkolnego</b>	<b>6 924 556,40</b>	<b>3 384,00</b>	<b>0,00</b>	<b>6 927 940,40</b>
4110	Składki na ubezpieczenia społeczne	282 744,65	495,00	0,00	283 239,65
4440	Odpisy na zakładowy fundusz świadczeń socjalnych	64 362,00	24,00	0,00	64 386,00
4790	Wynagrodzenia osobowe nauczycieli	943 677,00	2 865,00	0,00	946 542,00
<b>80150</b>	<b>Realizacja zadań wymagających stosowania specjalnej organizacji nauki i metod pracy dla dzieci i młodzieży w szkołach podstawowych</b>	<b>5 234 968,85</b>	<b>26 217,00</b>	<b>0,00</b>	<b>5 261 185,85</b>
2540	Dotacja podmiotowa z budżetu dla niepublicznej jednostki systemu oświaty	615 000,00	20 000,00	0,00	635 000,00
4010	Wynagrodzenia osobowe pracowników	605 077,00	5 306,00	0,00	610 383,00
4110	Składki na ubezpieczenia społeczne	641 265,16	911,00	0,00	642 176,16
<b>80152</b>	<b>Realizacja zadań wymagających stosowania specjalnej organizacji nauki i metod pracy dla dzieci i młodzieży w gimnazjach, klasach dotychczasowego gimnazjum prowadzonych w szkołach innego typu, liceach ogólnokształcących, technikum, szkołach policealnych</b>	<b>930 922,51</b>	<b>21 950,00</b>	<b>0,00</b>	<b>952 872,51</b>
4110	Składki na ubezpieczenia społeczne	29 827,20	3 200,00	0,00	33 027,20
4120	Składki na Fundusz Pracy oraz Fundusz Solidarnościowy	4 486,38	450,00	0,00	4 936,38
4790	Wynagrodzenia osobowe nauczycieli	167 010,00	18 300,00	0,00	185 310,00
<b>80195</b>	<b>Pozostała działalność</b>	<b>3 081 721,00</b>	<b>402 992,00</b>	<b>0,00</b>	<b>3 484 713,00</b>
4111	Składki na ubezpieczenia społeczne	7 361,00	157,00	0,00	7 518,00
4121	Składki na Fundusz Pracy oraz Fundusz Solidarnościowy	835,00	23,00	0,00	858,00
4171	Wynagrodzenia bezosobowe	54 628,00	6 082,00	0,00	60 710,00
4211	Zakup materiałów i wyposażenia	11 149,00	5 374,00	0,00	16 523,00
4301	Zakup usług pozostałych	452 870,00	161 601,00	0,00	614 471,00
4701	Szkolenia pracowników niebędących członkami korpusu służby cywilnej	272 238,00	228 844,00	0,00	501 082,00
4791	Wynagrodzenia osobowe nauczycieli	911,00	911,00	0,00	1 822,00

Dział	Rodzaj	Nazwa	Plan	Zwiększenie	Zmniejszenie	Plan po zmianach
<b>851</b>		<b>Ochrona zdrowia</b>	<b>4 209 950,00</b>	<b>596 677,00</b>	<b>34 582,00</b>	<b>4 772 045,00</b>
		<b>85154 Przeciwdziałanie alkoholizmowi</b>	<b>3 047 300,00</b>	<b>596 677,00</b>	<b>14 582,00</b>	<b>3 629 395,00</b>
2360		Dotacja celowa z budżetu jednostki samorządu terytorialnego, udzielone w trybie art. 221 ustawy, na finansowanie lub dofinansowanie zadań zleconych do realizacji organizacjom prowadzącym działalność pożytku publicznego	759 560,00	0,00	14 582,00	744 978,00
4010		Wynagrodzenia osobowe pracowników	357 376,00	31 520,00	0,00	388 896,00
4110		Składki na ubezpieczenia społeczne	125 863,00	30 504,00	0,00	156 367,00
4120		Składki na Fundusz Pracy oraz Fundusz Solidarnościowy	21 743,00	20 000,00	0,00	41 743,00
4170		Wynagrodzenia bezosobowe	681 140,00	83 976,00	0,00	765 116,00
4190		Nagrody konkursowe	28 040,00	30 000,00	0,00	58 040,00
4210		Zakup materiałów i wyposażenia	320 391,00	120 000,00	0,00	440 391,00
4240		Zakup środków dydaktycznych i książek	106 896,00	100 000,00	0,00	206 896,00
4300		Zakup usług pozostałych	404 506,00	120 000,00	0,00	524 506,00
4390		Zakup usług obejmujących wykonanie ekspertyz, analiz i opinii	50 000,00	30 677,00	0,00	80 677,00
4610		Koszty postępowania sądowego i prokuratorskiego	40 000,00	30 000,00	0,00	70 000,00
		<b>85195 Pozostała działalność</b>	<b>916 000,00</b>	<b>0,00</b>	<b>20 000,00</b>	<b>896 000,00</b>
3110		Świadczenia społeczne	60 000,00	0,00	20 000,00	40 000,00
<b>852</b>		<b>Pomoc społeczna</b>	<b>40 255 959,00</b>	<b>42 546,00</b>	<b>15 000,00</b>	<b>40 283 505,00</b>
		<b>85213 Składki na ubezpieczenie zdrowotne opłacane za osoby pobierające niektóre świadczenia z pomocy społecznej oraz za osoby uczestniczące w zajęciach w centrum integracji społecznej</b>	<b>222 455,00</b>	<b>169,00</b>	<b>0,00</b>	<b>222 624,00</b>
4860		Pozostałe wydatki bieżące na zadania związane z pomocą obywatelom Ukrainy	955,00	169,00	0,00	1 124,00
		<b>85214 Zasiłki okresowe, celowe i pomoc w naturze oraz składki na ubezpieczenia emerytalne i rentowe</b>	<b>1 298 749,00</b>	<b>38 500,00</b>	<b>15 000,00</b>	<b>1 322 249,00</b>
3110		Świadczenia społeczne	1 264 749,00	38 500,00	0,00	1 303 249,00
4300		Zakup usług pozostałych	30 000,00	0,00	15 000,00	15 000,00
		<b>85216 Zasiłki stałe</b>	<b>2 648 544,00</b>	<b>1 877,00</b>	<b>0,00</b>	<b>2 650 421,00</b>

<b>Data</b>	<b>Rozdział</b>	<b>Nazwa</b>	<b>Plan</b>	<b>Zwiększenie</b>	<b>Zmniejszenie</b>	<b>Plan po zmianach</b>
3290		Świadczenia społeczne wypłacane obywatelom Ukrainy przebywającym na terytorium RP	10 544,00	1 877,00	0,00	12 421,00
<b>85230</b>		<b>Pomoc w zakresie dożywiania</b>	<b>2 466 300,00</b>	<b>2 000,00</b>	<b>0,00</b>	<b>2 468 300,00</b>
3290		Świadczenia społeczne wypłacane obywatelom Ukrainy przebywającym na terytorium RP	65 300,00	2 000,00	0,00	67 300,00
<b>853</b>		<b>Pozostałe zadania w zakresie polityki społecznej</b>	<b>4 394 609,00</b>	<b>1 000,00</b>	<b>24 500,00</b>	<b>4 371 109,00</b>
<b>85395</b>		<b>Pozostała działalność</b>	<b>2 492 124,00</b>	<b>1 000,00</b>	<b>24 500,00</b>	<b>2 468 624,00</b>
4010		Wynagrodzenia osobowe pracowników	251 999,00	0,00	20 000,00	231 999,00
4110		Składki na ubezpieczenia społeczne	45 749,00	0,00	3 500,00	42 249,00
4210		Zakup materiałów i wyposażenia	617 082,00	0,00	1 000,00	616 082,00
4270		Zakup usług remontowych	1 000,00	1 000,00	0,00	2 000,00
<b>854</b>		<b>Edukacyjna opieka wychowawcza</b>	<b>10 039 718,95</b>	<b>3 800,00</b>	<b>0,00</b>	<b>10 043 518,95</b>
<b>85403</b>		<b>Specjalne ośrodki szkolno-wychowawcze</b>	<b>1 380 273,78</b>	<b>3 800,00</b>	<b>0,00</b>	<b>1 384 073,78</b>
4210		Zakup materiałów i wyposażenia	4 510,00	3 800,00	0,00	8 310,00
<b>855</b>		<b>Rodzina</b>	<b>16 736 857,00</b>	<b>47 482,00</b>	<b>7 482,00</b>	<b>16 776 857,00</b>
<b>85501</b>		<b>Świadczenie wychowawcze</b>	<b>109 200,00</b>	<b>15 000,00</b>	<b>0,00</b>	<b>124 200,00</b>
2910		Zwrot dotacji oraz płatności wykorzystanych niezgodnie z przeznaczeniem lub wykorzystanych z naruszeniem procedur, o których mowa w art. 184 ustawy, pobranych nienależnie lub w nadmiernej wysokości	90 200,00	10 000,00	0,00	100 200,00
4580		Pozostałe odsetki	19 000,00	5 000,00	0,00	24 000,00
<b>85502</b>		<b>Świadczenia rodzinne, świadczenie z funduszu alimentacyjnego oraz składki na ubezpieczenia emerytalne i rentowe z ubezpieczenia społecznego</b>	<b>1 007 658,00</b>	<b>25 000,00</b>	<b>0,00</b>	<b>1 032 658,00</b>
2910		Zwrot dotacji oraz płatności wykorzystanych niezgodnie z przeznaczeniem lub wykorzystanych z naruszeniem procedur, o których mowa w art. 184 ustawy, pobranych nienależnie lub w nadmiernej wysokości	200 200,00	20 000,00	0,00	220 200,00
4580		Pozostałe odsetki	20 000,00	5 000,00	0,00	25 000,00
<b>85516</b>		<b>System opieki nad dziećmi w wieku do lat 3</b>	<b>7 345 237,00</b>	<b>7 482,00</b>	<b>7 482,00</b>	<b>7 345 237,00</b>
4040		Dodatkowe wynagrodzenie roczne	305 732,00	0,00	1 682,00	304 050,00

<b>Dział</b>	<b>Rozdział</b>	<b>Nazwa</b>	<b>Plan</b>	<b>Zwiększenie</b>	<b>Zmniejszenie</b>	<b>Plan po zmianach</b>
4210	Zakup materiałów i wyposażenia		97 150,00	7 300,00	0,00	104 450,00
4430	Różne opłaty i składki		6 679,00	182,00	0,00	6 861,00
4710	Wpłaty na PPK finansowane przez podmiot zatrudniający		6 662,00	0,00	5 800,00	862,00
<b>900</b>	<b>Gospodarka komunalna i ochrona środowiska</b>		<b>31 298 713,00</b>	<b>0,00</b>	<b>67 832,00</b>	<b>31 230 881,00</b>
<b>90003</b>	<b>Oczyszczanie miast i wsi</b>		<b>2 410 626,00</b>	<b>0,00</b>	<b>47 832,00</b>	<b>2 362 794,00</b>
4210	Zakup materiałów i wyposażenia		1 630 000,00	0,00	25 000,00	1 605 000,00
4270	Zakup usług remontowych		50 000,00	0,00	12 832,00	37 168,00
4300	Zakup usług pozostałych		424 101,00	0,00	10 000,00	414 101,00
<b>90015</b>	<b>Oświetlenie ulic, placów i dróg</b>		<b>4 033 578,00</b>	<b>0,00</b>	<b>20 000,00</b>	<b>4 013 578,00</b>
4210	Zakup materiałów i wyposażenia		235 000,00	0,00	20 000,00	215 000,00
<b>921</b>	<b>Kultura i ochrona dziedzictwa narodowego</b>		<b>18 551 945,00</b>	<b>39 093,00</b>	<b>4 500,00</b>	<b>18 586 538,00</b>
<b>92109</b>	<b>Domy i ośrodki kultury, świetlice i kluby</b>		<b>9 834 179,00</b>	<b>14 500,00</b>	<b>0,00</b>	<b>9 848 679,00</b>
2800	Dotacja celowa z budżetu dla pozostałych jednostek zaliczanych do sektora finansów publicznych		1 380 389,00	14 500,00	0,00	1 394 889,00
<b>92116</b>	<b>Biblioteki</b>		<b>4 504 192,00</b>	<b>21 593,00</b>	<b>0,00</b>	<b>4 525 785,00</b>
2480	Dotacja podmiotowa z budżetu dla samorządowej instytucji kultury		3 476 765,00	21 593,00	0,00	3 498 358,00
<b>92118</b>	<b>Muzea</b>		<b>3 441 012,00</b>	<b>3 000,00</b>	<b>0,00</b>	<b>3 444 012,00</b>
2800	Dotacja celowa z budżetu dla pozostałych jednostek zaliczanych do sektora finansów publicznych		12 000,00	3 000,00	0,00	15 000,00
<b>92195</b>	<b>Pozostała działalność</b>		<b>672 562,00</b>	<b>0,00</b>	<b>4 500,00</b>	<b>668 062,00</b>
3040	Nagrody o charakterze szczególnym niezaliczone do wynagrodzeń		48 487,00	0,00	1 500,00	46 987,00
4210	Zakup materiałów i wyposażenia		61 500,00	0,00	3 000,00	58 500,00
<b>926</b>	<b>Kultura fizyczna</b>		<b>25 841 544,00</b>	<b>73 330,00</b>	<b>31 635,00</b>	<b>25 883 239,00</b>
<b>92601</b>	<b>Obiekty sportowe</b>		<b>9 156 536,00</b>	<b>53 330,00</b>	<b>0,00</b>	<b>9 209 866,00</b>
4210	Zakup materiałów i wyposażenia		350 605,00	53 330,00	0,00	403 935,00
<b>92695</b>	<b>Pozostała działalność</b>		<b>2 007 823,00</b>	<b>20 000,00</b>	<b>31 635,00</b>	<b>1 996 188,00</b>
4300	Zakup usług pozostałych		358 926,00	20 000,00	0,00	378 926,00
6050	Wydatki inwestycyjne jednostek budżetowych		190 000,00	0,00	31 635,00	158 365,00

111

Dział	Rozdział	Nazwa	Plan	Zwiększenie	Zmniejszenie	Plan po zmianach
		<b>RAZEM WYDATKI</b>	<b>546 924 242,20</b>	<b>3 064 428,05</b>	<b>1 590 253,05</b>	<b>548 398 417,20</b>



**WYDATKI - zadania zlecone**

Dział	Rozdział	Nazwa	Plan	Zmniejszenie	Zwiększenie	Plan po zmianach
<b>700</b>		<b>Gospodarka mieszkaniowa</b>	<b>560 334,90</b>	<b>0,00</b>	<b>61 320,43</b>	<b>499 014,47</b>
	<b>70005</b>	<b>Gospodarka gruntami i nieruchomościami</b>	<b>560 334,90</b>	<b>0,00</b>	<b>61 320,43</b>	<b>499 014,47</b>
	4270	Zakup usług remontowych	164 090,87	0,00	61 320,43	102 770,44
<b>710</b>		<b>Działalność usługowa</b>	<b>755 300,00</b>	<b>4 076,00</b>	<b>3 500,00</b>	<b>755 876,00</b>
	<b>71015</b>	<b>Nadzór budowlany</b>	<b>571 000,00</b>	<b>4 076,00</b>	<b>3 500,00</b>	<b>571 576,00</b>
	3020	Wydatki osobowe niezaliczone do wynagrodzeń	4 500,00	0,00	2 500,00	2 000,00
	4210	Zakup materiałów i wyposażenia	19 296,00	4 076,00	0,00	23 372,00
	4260	Zakup energii	5 000,00	0,00	500,00	4 500,00
	4280	Zakup usług zdrowotnych	500,00	0,00	500,00	0,00
<b>754</b>		<b>Bezpieczeństwo publiczne i ochrona przeciwpożarowa</b>	<b>15 556 628,17</b>	<b>3 248,00</b>	<b>0,00</b>	<b>15 559 876,17</b>
	<b>75495</b>	<b>Pozostała działalność</b>	<b>4 755 008,00</b>	<b>3 248,00</b>	<b>0,00</b>	<b>4 758 256,00</b>
	4740	Wynagrodzenia i uposażenia wypłacane w związku z pomocą obywatelom Ukrainy	22 953,00	2 679,00	0,00	25 632,00
	4850	Składki i inne pochodne od wynagrodzeń pracowników wypłacanych w związku z pomocą obywatelom Ukrainy	4 928,00	569,00	0,00	5 497,00
<b>801</b>		<b>Oświata i wychowanie</b>	<b>849 191,47</b>	<b>451,82</b>	<b>476,44</b>	<b>849 166,85</b>
	<b>80153</b>	<b>Zapewnienie uczniom prawa do bezpłatnego dostępu do podręczników, materiałów edukacyjnych lub materiałów ćwiczeniowych</b>	<b>849 191,47</b>	<b>451,82</b>	<b>476,44</b>	<b>849 166,85</b>
	4010	Wynagrodzenia osobowe pracowników	6 700,29	4,47	0,00	6 704,76
	4240	Zakup środków dydaktycznych i książek	740 697,97	447,35	476,44	740 668,88

Code	Name	Plan	Zwiększenie	Zmniejszenie	Plan po zmianach
<b>852</b>	<b>Pomoc społeczna</b>	<b>2 385 818,28</b>	<b>900,00</b>	<b>0,00</b>	<b>2 386 718,28</b>
<b>85205</b>	<b>Zadania w zakresie przeciwdziałania przemocy w rodzinie W rozdziale tym ujmuje się wydatki na realizację zadań, o których mowa w ustawie z dnia 29 lipca 2005 r. o przeciwdziałaniu przemocy w rodzinie (Dz. U. z 2020 r. poz. 218, z późn. zm.).</b>	<b>32 400,00</b>	<b>900,00</b>	<b>0,00</b>	<b>33 300,00</b>
4110	Składki na ubezpieczenia społeczne	4 105,00	114,00	0,00	4 219,00
4120	Składki na Fundusz Pracy oraz Fundusz Solidarnościowy	586,00	16,00	0,00	602,00
4170	Wynagrodzenia bezosobowe	23 380,00	770,00	0,00	24 150,00
<b>853</b>	<b>Pozostałe zadania w zakresie polityki społecznej</b>	<b>1 627 686,00</b>	<b>52 430,00</b>	<b>900,00</b>	<b>1 679 216,00</b>
<b>85321</b>	<b>Zespoły do spraw orzekania o niepełnosprawności</b>	<b>1 223 080,00</b>	<b>50 000,00</b>	<b>0,00</b>	<b>1 273 080,00</b>
4010	Wynagrodzenia osobowe pracowników	549 000,00	7 000,00	0,00	556 000,00
4110	Składki na ubezpieczenia społeczne	100 000,00	12 900,00	0,00	112 900,00
4120	Składki na Fundusz Pracy oraz Fundusz Solidarnościowy	9 000,00	500,00	0,00	9 500,00
4210	Zakup materiałów i wyposażenia	20 330,00	2 600,00	0,00	22 930,00
4300	Zakup usług pozostałych	384 135,00	27 000,00	0,00	411 135,00
<b>85395</b>	<b>Pozostała działalność</b>	<b>404 606,00</b>	<b>2 430,00</b>	<b>900,00</b>	<b>406 136,00</b>
2950	Zwrot niewykorzystanych dotacji oraz płatności	40 680,00	900,00	900,00	40 680,00
3290	Świadczenia społeczne wypłacane obywatelom Ukrainy przebywającym na terytorium RP	48 300,00	1 500,00	0,00	49 800,00
4350	Zakup towarów (w szczególności materiałów, leków, żywności) w związku z pomocą obywatelom Ukrainy	270,00	30,00	0,00	300,00
<b>855</b>	<b>Rodzina</b>	<b>29 893 852,64</b>	<b>3 300,00</b>	<b>2 558,00</b>	<b>29 894 594,64</b>
<b>85502</b>	<b>Świadczenia rodzinne, świadczenie z funduszu alimentacyjnego oraz składki na ubezpieczenia emerytalne i rentowe z ubezpieczenia społecznego</b>	<b>29 153 230,97</b>	<b>3 300,00</b>	<b>2 558,00</b>	<b>29 153 972,97</b>
2950	Zwrot niewykorzystanych dotacji oraz płatności	2 428,00	3 000,00	2 428,00	3 000,00
4560	Odsetki od dotacji oraz płatności: wykorzystanych niezgodnie z przeznaczeniem lub wykorzystanych z naruszeniem procedur, o których mowa w art. 184 ustawy, pobranych nienależnie lub w nadmiernej wysokości	130,00	300,00	130,00	300,00

Dotyczy	Podzdział	Nazwa	Plan	Zwiększenie	Zmniejszenie	Plan po zmianach
---------	-----------	-------	------	-------------	--------------	------------------

<b>RAZEM WYDATKI</b>			<b>53 220 644,80</b>	<b>64 405,82</b>	<b>68 754,87</b>	<b>53 216 295,75</b>
----------------------	--	--	----------------------	------------------	------------------	----------------------

**WYDATKI wg GRUP DANE**

<b>Wydatki bieżące</b>	<b>518 345 573,76</b>	<b>2 920 333,87</b>	<b>1 627 372,92</b>	<b>519 638 534,71</b>
<i>w tym:</i>				
<i>Wydatki związane z realizacją ich statutowych zadań (art. 236 ust. 3 pkt 1 lit. b ustawy)</i>	144 798 972,36	1 441 723,35	1 089 322,87	145 151 372,84
<i>Wydatki związane z realizacją ich statutowych zadań, związane z programami finansowanymi środkami, o których mowa w art. 5 ust. 1 pkt 2 ustawy (art. 236 ust. 3 pkt 4 ustawy)</i>	959 031,00	395 819,00	0,00	1 354 850,00
<i>Wydatki związane z realizacją ich statutowych zadań, związane ze współfinansowaniem programów z udziałem środków, o których mowa w art. 5 ust. 1 pkt 2 ustawy (art. 236 ust. 3 pkt 4 ustawy)</i>	53 062,00	0,00	0,00	53 062,00
<i>Dotacje na zadania bieżące (art. 236 ust. 3 pkt 2 ustawy)</i>	64 799 388,68	119 666,05	95 155,05	64 823 899,68
<i>Świadczenia na rzecz osób fizycznych (art. 236 ust. 3 pkt 3 ustawy)</i>	49 503 817,92	43 877,00	24 000,00	49 523 694,92
<i>Wynagrodzenia i składki od nich naliczane (art. 236 ust. 3 pkt 1 lit. a ustawy)</i>	240 888 835,80	912 075,47	418 895,00	241 382 016,27
<i>Wynagrodzenia i składki od nich naliczane, związane z programami finansowanymi środkami, o których mowa w art. 5 ust. 1 pkt 2 ustawy (art. 236 ust. 3 pkt 4 ustawy)</i>	70 021,00	7 173,00	0,00	77 194,00
<i>Wynagrodzenia i składki od nich naliczane, związane ze współfinansowaniem programów z udziałem środków, o których mowa w art. 5 ust. 1 pkt 2 ustawy (art. 236 ust. 3 pkt 4 ustawy)</i>	2 445,00	0,00	0,00	2 445,00
<i>Obsługa długu jednostki samorządu terytorialnego (art. 236 ust. 3 pkt 6 ustawy)</i>	17 270 000,00	0,00	0,00	17 270 000,00
<b>Wydatki majątkowe</b>	<b>86 130 933,84</b>	<b>208 500,00</b>	<b>31 635,00</b>	<b>86 307 798,84</b>
<i>w tym:</i>				
<i>Inwestycje i zakupy inwestycyjne (art. 236 ust. 4 pkt 1 ustawy)</i>	79 376 574,84	208 500,00	31 635,00	79 553 439,84
<i>Inwestycje i zakupy inwestycyjne na programy finansowane środkami, o których mowa w art. 5 ust. 1 pkt 2 ustawy (art. 236 ust. 4 pkt 1 ustawy)</i>	3 789 098,00	0,00	0,00	3 789 098,00

Nazwa	Plan	Zamieszczenie	Zamieszczenie	Plan po zmianach
<i>Współfinansowanie inwestycji i zakupów inwestycyjnych ponoszonych ze środków, o których mowa w art. 5 ust. 1 pkt 2 ustawy (art. 236 ust. 4 pkt 1 ustawy)</i>	1 352 829,00	0,00	0,00	1 352 829,00
<i>Wydatki o charakterze dotacyjnym na inwestycje i zakupy inwestycyjne (art. 236 ust. 4 pkt 1 ustawy)</i>	300 000,00	0,00	0,00	300 000,00
<i>Wydatki o charakterze dotacyjnym na współfinansowanie inwestycji i zakupów inwestycyjnych ponoszonych ze środków, o których mowa w art. 5 ust. 1 pkt 2 ustawy (art. 236 ust. 4 pkt 1 ustawy)</i>	129 432,00	0,00	0,00	129 432,00
<i>Wniesienie wkładów do spółek prawa handlowego (art. 236 ust. 4 pkt 3 ustawy)</i>	1 183 000,00	0,00	0,00	1 183 000,00
<b>RAZEM WYDATKI</b>	<b>604 476 507,60</b>	<b>3 128 833,87</b>	<b>1 659 007,92</b>	<b>605 946 333,55</b>

PREZYDENT  
*[Signature]*  
 Oczelary Renkiewicz

### WYDATKI MAJĄTKOWE W UKŁADZIE ZADAŃ NA ROK 2023

<b>010 Rolnictwo i łowiectwo</b>	<b>100 000,00</b>	<b>0,00</b>	<b>0,00</b>	<b>100 000,00</b>
<i>01095 Pozostała działalność</i>	<i>100 000,00</i>	<i>0,00</i>	<i>0,00</i>	<i>100 000,00</i>
<i>Tworzenie warunków dla rozwoju rodzinnych ogrodów działkowych</i>	<i>100 000,00</i>	<i>0,00</i>	<i>0,00</i>	<i>100 000,00</i>
6230 Dotacja celowa z budżetu na finansowanie lub dofinansowanie kosztów realizacji inwestycji i zakupów inwestycyjnych jednostek niezaliczanych do sektora finansów publicznych	100 000,00	0,00	0,00	100 000,00
<b>600 Transport i łączność</b>	<b>43 316 184,00</b>	<b>0,00</b>	<b>0,00</b>	<b>43 316 184,00</b>
<i>60015 Drogi publiczne w miastach na prawach powiatu</i>	<i>27 096 813,00</i>	<i>0,00</i>	<i>0,00</i>	<i>27 096 813,00</i>
<i>Dokumentacja przyszłościowa</i>	<i>10 000,00</i>	<i>0,00</i>	<i>0,00</i>	<i>10 000,00</i>
6050 Wydatki inwestycyjne jednostek budżetowych	10 000,00	0,00	0,00	10 000,00
<i>Przebudowa ronda przy ul. W. Sikorskiego i Bulwarowej w Suwałkach</i>	<i>1 500 000,00</i>	<i>0,00</i>	<i>0,00</i>	<i>1 500 000,00</i>
6050 Wydatki inwestycyjne jednostek budżetowych	1 500 000,00	0,00	0,00	1 500 000,00
<i>Rozbudowa ul. Krzywólka w Suwałkach na odcinku od posesji 36 do mostu na rzece Czarna Hańcza - RFRD</i>	<i>346 970,00</i>	<i>0,00</i>	<i>0,00</i>	<i>346 970,00</i>
6050 Wydatki inwestycyjne jednostek budżetowych	346 970,00	0,00	0,00	346 970,00
<i>Kontynuacja zakończenia budowy DW nr 655 w Suwałkach w ramach Wschodniej Obwodnicy Suwałk – zadanie obwodnicowe</i>	<i>15 500 000,00</i>	<i>0,00</i>	<i>0,00</i>	<i>15 500 000,00</i>
6050 Wydatki inwestycyjne jednostek budżetowych	15 500 000,00	0,00	0,00	15 500 000,00
<i>Poprawa atrakcyjności inwestycyjnej miasta Suwałki poprzez budowę i przebudowę ulic w południowej strefie przemysłowej miasta – Polski Ład</i>	<i>9 253 845,00</i>	<i>0,00</i>	<i>0,00</i>	<i>9 253 845,00</i>
6050 Wydatki inwestycyjne jednostek budżetowych	9 253 845,00	0,00	0,00	9 253 845,00
6370 Wydatki poniesione ze środków z Rządowego Funduszu Polski Ład: Program Inwestycji Strategicznych na realizację zadań inwestycyjnych	8 266 401,00	0,00	0,00	8 266 401,00
<i>Opracowanie dokumentacji technicznej, oznakowanie poziome grubowarstwowe 19 przejść dla pieszych oraz montaż azylu dla pieszych na ul. Mickiewicza w Suwałkach</i>	<i>160 958,00</i>	<i>0,00</i>	<i>0,00</i>	<i>160 958,00</i>
6057 Wydatki inwestycyjne jednostek budżetowych	118 957,00	0,00	0,00	118 957,00
6059 Wydatki inwestycyjne jednostek budżetowych	42 001,00	0,00	0,00	42 001,00
<i>Montaż sygnalizatorów wibracyjnych na przejściach dla pieszych w Suwałkach</i>	<i>295 200,00</i>	<i>0,00</i>	<i>0,00</i>	<i>295 200,00</i>
6057 Wydatki inwestycyjne jednostek budżetowych	227 044,00	0,00	0,00	227 044,00
6059 Wydatki inwestycyjne jednostek budżetowych	68 156,00	0,00	0,00	68 156,00
<i>Koncepcja przebudowy ul. W. Reymonta w Suwałkach</i>	<i>9 840,00</i>	<i>0,00</i>	<i>0,00</i>	<i>9 840,00</i>
6050 Wydatki inwestycyjne jednostek budżetowych	9 840,00	0,00	0,00	9 840,00
<i>Poprawa bezpieczeństwa w miejscach publicznych poprzez modernizację systemu monitoringu wizyjnego i doświetlenie przejścia dla pieszych w Suwałkach</i>	<i>20 000,00</i>	<i>0,00</i>	<i>0,00</i>	<i>20 000,00</i>
6050 Wydatki inwestycyjne jednostek budżetowych	20 000,00	0,00	0,00	20 000,00
<b>60016 Drogi publiczne gminne</b>	<b>16 219 371,00</b>	<b>0,00</b>	<b>0,00</b>	<b>16 219 371,00</b>
<i>Przebudowa ul. Franciszkańskiej na odcinku od ul. Daszyńskiego do ul. Szpitalnej - w ramach Polskiego Ładu II Edycja</i>	<i>12 076 137,00</i>	<i>0,00</i>	<i>0,00</i>	<i>12 076 137,00</i>

		Plan	Zmniejszenie	Zwiększenie	
6050	Wydatki inwestycyjne jednostek budżetowych	7 326 137,00	0,00	0,00	7 326 137,00
6370	Wydatki poniesione ze środków z Rządowego Funduszu Polski Ład: Program Inwestycji Strategicznych na realizację zadań inwestycyjnych	4 750 000,00	0,00	0,00	4 750 000,00
	<b>Utwardzenie nawierzchni zwirowej na ul. Dąbrówka w Suwałkach – BO</b>	<b>168 465,00</b>	<b>0,00</b>	<b>0,00</b>	<b>168 465,00</b>
6050	Wydatki inwestycyjne jednostek budżetowych	168 465,00	0,00	0,00	168 465,00
	<b>Chodnik dla pieszych i ścieżka dla rowerów – BO</b>	<b>150 000,00</b>	<b>0,00</b>	<b>0,00</b>	<b>150 000,00</b>
6050	Wydatki inwestycyjne jednostek budżetowych	150 000,00	0,00	0,00	150 000,00
	<b>Budowa ul. Hiszpańskiej w Suwałkach - RFRD</b>	<b>3 568 507,00</b>	<b>0,00</b>	<b>0,00</b>	<b>3 568 507,00</b>
6050	Wydatki inwestycyjne jednostek budżetowych	3 568 507,00	0,00	0,00	3 568 507,00
	<b>Utwardzenie terenu na działce nr 24475/3 na os. Kamena w Suwałkach - BO</b>	<b>106 262,00</b>	<b>0,00</b>	<b>0,00</b>	<b>106 262,00</b>
6050	Wydatki inwestycyjne jednostek budżetowych	106 262,00	0,00	0,00	106 262,00
	<b>Utwardzenie placu pod parkowanie samochodów i drogi dojazdowej do ogrodów - BO</b>	<b>150 000,00</b>	<b>0,00</b>	<b>0,00</b>	<b>150 000,00</b>
6050	Wydatki inwestycyjne jednostek budżetowych	150 000,00	0,00	0,00	150 000,00
<b>630</b>	<b>Turystyka</b>	<b>333 523,00</b>	<b>0,00</b>	<b>0,00</b>	<b>333 523,00</b>
<b>63095</b>	<b>Pozostała działalność</b>	<b>333 523,00</b>	<b>0,00</b>	<b>0,00</b>	<b>333 523,00</b>
	<b>Zielona Aleja Osiedla Hańcza - zagospodarowanie terenów zielonych – BO</b>	<b>153 500,00</b>	<b>0,00</b>	<b>0,00</b>	<b>153 500,00</b>
6050	Wydatki inwestycyjne jednostek budżetowych	153 500,00	0,00	0,00	153 500,00
	<b>Zielona Północ – BO</b>	<b>180 023,00</b>	<b>0,00</b>	<b>0,00</b>	<b>180 023,00</b>
6050	Wydatki inwestycyjne jednostek budżetowych	180 023,00	0,00	0,00	180 023,00
<b>700</b>	<b>Gospodarka mieszkaniowa</b>	<b>5 814 091,24</b>	<b>0,00</b>	<b>0,00</b>	<b>5 814 091,24</b>
<b>70005</b>	<b>Gospodarka gruntami i nieruchomościami</b>	<b>3 881 496,24</b>	<b>0,00</b>	<b>0,00</b>	<b>3 881 496,24</b>
	<b>Wykupy nieruchomości</b>	<b>3 713 414,00</b>	<b>0,00</b>	<b>0,00</b>	<b>3 713 414,00</b>
6050	Wydatki inwestycyjne jednostek budżetowych	3 713 414,00	0,00	0,00	3 713 414,00
	<b>Docieplenie ścian północnej i południowej budynku przy ul. Utrata 9A w Suwałkach, w tym części TPD</b>	<b>168 082,24</b>	<b>0,00</b>	<b>0,00</b>	<b>168 082,24</b>
6050	Wydatki inwestycyjne jednostek budżetowych	168 082,24	0,00	0,00	168 082,24
<b>70007</b>	<b>Gospodarowanie mieszkaniowym zasobem gminy</b>	<b>1 794 644,00</b>	<b>0,00</b>	<b>0,00</b>	<b>1 794 644,00</b>
	<b>Wykonanie instalacji co i cwu w lokalach komunalnych - ul. T. Kościuszki 97</b>	<b>290 000,00</b>	<b>0,00</b>	<b>0,00</b>	<b>290 000,00</b>
6050	Wydatki inwestycyjne jednostek budżetowych	290 000,00	0,00	0,00	290 000,00
	<b>Zagospodarowanie terenu - ul. T. Kościuszki 16, 18 i 20 oraz ul. Wigierska 1 i 3</b>	<b>40 000,00</b>	<b>0,00</b>	<b>0,00</b>	<b>40 000,00</b>
6050	Wydatki inwestycyjne jednostek budżetowych	40 000,00	0,00	0,00	40 000,00
	<b>Modernizacja budynku Sejneńska 22 wraz z zagospodarowaniem terenu</b>	<b>1 464 644,00</b>	<b>0,00</b>	<b>0,00</b>	<b>1 464 644,00</b>
6050	Wydatki inwestycyjne jednostek budżetowych	1 464 644,00	0,00	0,00	1 464 644,00
<b>70095</b>	<b>Pozostała działalność</b>	<b>137 951,00</b>	<b>0,00</b>	<b>0,00</b>	<b>137 951,00</b>
	<b>Modernizacja i rozbudowa placu zabaw przy ul. Reja 66 w Suwałkach - LII</b>	<b>100 000,00</b>	<b>0,00</b>	<b>0,00</b>	<b>100 000,00</b>
6050	Wydatki inwestycyjne jednostek budżetowych	100 000,00	0,00	0,00	100 000,00
	<b>Modernizacja ciągu pieszego poprzez utwardzenie kostką betonową na Osiedlu II blok 9 - LII</b>	<b>37 951,00</b>	<b>0,00</b>	<b>0,00</b>	<b>37 951,00</b>
6050	Wydatki inwestycyjne jednostek budżetowych	37 951,00	0,00	0,00	37 951,00
<b>710</b>	<b>Działalność usługowa</b>	<b>210 000,00</b>	<b>152 500,00</b>	<b>0,00</b>	<b>362 500,00</b>
<b>71012</b>	<b>Zadania z zakresu geodezji i kartografii</b>	<b>210 000,00</b>	<b>152 500,00</b>	<b>0,00</b>	<b>362 500,00</b>
	<b>Zadania geodezyjne i kartograficzne w wysokości opłat z roku poprzedniego</b>	<b>210 000,00</b>	<b>0,00</b>	<b>0,00</b>	<b>210 000,00</b>
6060	Wydatki na zakupy inwestycyjne jednostek budżetowych	210 000,00	0,00	0,00	210 000,00

	Plan	Zakładzenie	Zmiana	Plan w milionach
<b>Zakup modułów do systemu Comarch ERGO na potrzeby zadań geodezyjnych i kartograficznych</b>	<b>0,00</b>	<b>152 500,00</b>	<b>0,00</b>	<b>152 500,00</b>
6060 Wydatki na zakupy inwestycyjne jednostek budżetowych	0,00	152 500,00	0,00	152 500,00
<b>750 Administracja publiczna</b>	<b>3 074 297,00</b>	<b>56 000,00</b>	<b>0,00</b>	<b>3 130 297,00</b>
<b>75023 Urzędy gmin (miast i miast na prawach powiatu)</b>	<b>3 022 397,00</b>	<b>56 000,00</b>	<b>0,00</b>	<b>3 078 397,00</b>
<b>Komputery osobiste, różny sprzęt komputerowy</b>	<b>80 000,00</b>	<b>0,00</b>	<b>0,00</b>	<b>80 000,00</b>
6060 Wydatki na zakupy inwestycyjne jednostek budżetowych	80 000,00	0,00	0,00	80 000,00
<b>Modernizacja budynków Urzędu Miejskiego przy ul. Noniewiczza 71 i Mickiewicza 1</b>	<b>2 330 453,00</b>	<b>0,00</b>	<b>0,00</b>	<b>2 330 453,00</b>
6050 Wydatki inwestycyjne jednostek budżetowych	2 330 453,00	0,00	0,00	2 330 453,00
<b>Modernizacja budynku przy ul. Mickiewicza 1 - wymiana stopni kominiarskich</b>	<b>61 597,00</b>	<b>0,00</b>	<b>0,00</b>	<b>61 597,00</b>
6050 Wydatki inwestycyjne jednostek budżetowych	61 597,00	0,00	0,00	61 597,00
<b>Poprawa dostępności do budynku Urzędu Miejskiego w Suwałkach przy ul. Noniewiczza 71A</b>	<b>0,00</b>	<b>56 000,00</b>	<b>0,00</b>	<b>56 000,00</b>
6060 Wydatki na zakupy inwestycyjne jednostek budżetowych	0,00	56 000,00	0,00	56 000,00
<b>Cyfrowa Gmina</b>	<b>124 845,00</b>	<b>0,00</b>	<b>0,00</b>	<b>124 845,00</b>
6067 Wydatki na zakupy inwestycyjne jednostek budżetowych	124 845,00	0,00	0,00	124 845,00
<b>Poprawa efektywności energetycznej poprzez wymianę opraw oświetlenia wewnętrznego w Urzędzie Miejskim, I Liceum Ogólnokształcącym i Szkole Podstawowej nr 11 w Suwałkach</b>	<b>425 502,00</b>	<b>0,00</b>	<b>0,00</b>	<b>425 502,00</b>
6057 Wydatki inwestycyjne jednostek budżetowych	341 152,00	0,00	0,00	341 152,00
6059 Wydatki inwestycyjne jednostek budżetowych	84 350,00	0,00	0,00	84 350,00
<b>75095 Pozostała działalność</b>	<b>51 900,00</b>	<b>0,00</b>	<b>0,00</b>	<b>51 900,00</b>
<b>Cyfrowa Gmina</b>	<b>51 900,00</b>	<b>0,00</b>	<b>0,00</b>	<b>51 900,00</b>
6067 Wydatki na zakupy inwestycyjne jednostek budżetowych	51 900,00	0,00	0,00	51 900,00
<b>754 Bezpieczeństwo publiczne i ochrona przeciwpożarowa</b>	<b>127 741,60</b>	<b>0,00</b>	<b>0,00</b>	<b>127 741,60</b>
<b>75404 Komendy wojewódzkie Policji</b>	<b>35 000,00</b>	<b>0,00</b>	<b>0,00</b>	<b>35 000,00</b>
<b>Zakup samochodu</b>	<b>35 000,00</b>	<b>0,00</b>	<b>0,00</b>	<b>35 000,00</b>
6170 Wpłaty jednostek na państwowy fundusz celowy na finansowanie lub dofinansowanie zadań inwestycyjnych	35 000,00	0,00	0,00	35 000,00
<b>75495 Pozostała działalność</b>	<b>92 741,60</b>	<b>0,00</b>	<b>0,00</b>	<b>92 741,60</b>
<b>Poprawa bezpieczeństwa w miejscach publicznych poprzez modernizację systemu monitoringu wizyjnego i doświetlenie przejścia dla pieszych w Suwałkach</b>	<b>2 548,00</b>	<b>0,00</b>	<b>0,00</b>	<b>2 548,00</b>
6050 Wydatki inwestycyjne jednostek budżetowych	2 548,00	0,00	0,00	2 548,00
<b>Poprawa bezpieczeństwa w miejscach publicznych poprzez modernizację systemu monitoringu wizyjnego i doświetlenie przejścia dla pieszych w Suwałkach</b>	<b>90 193,60</b>	<b>0,00</b>	<b>0,00</b>	<b>90 193,60</b>
6050 Wydatki inwestycyjne jednostek budżetowych	90 193,60	0,00	0,00	90 193,60
<b>758 Różne rozliczenia</b>	<b>175 787,00</b>	<b>0,00</b>	<b>0,00</b>	<b>175 787,00</b>
<b>75818 Rezerwy ogólne i celowe</b>	<b>175 787,00</b>	<b>0,00</b>	<b>0,00</b>	<b>175 787,00</b>
<b>Budżet obywatelski</b>	<b>175 787,00</b>	<b>0,00</b>	<b>0,00</b>	<b>175 787,00</b>
6800 Rezerwy na inwestycje i zakupy inwestycyjne	175 787,00	0,00	0,00	175 787,00
<b>801 Oświata i wychowanie</b>	<b>24 386 568,00</b>	<b>0,00</b>	<b>0,00</b>	<b>24 386 568,00</b>
<b>80101 Szkoły podstawowe</b>	<b>22 619 505,00</b>	<b>0,00</b>	<b>0,00</b>	<b>22 619 505,00</b>
<b>Kompleksowa poprawa ogólnodostępnej infrastruktury sportowej Miasta Suwałki, w tym: SP 10, SP 7, SP 5 i SP 2 - Polski Ład</b>	<b>9 069 852,00</b>	<b>0,00</b>	<b>0,00</b>	<b>9 069 852,00</b>
6050 Wydatki inwestycyjne jednostek budżetowych	100 452,00	0,00	0,00	100 452,00
6370 Wydatki poniesione ze środków z Rządowego Funduszu Polski Ład: Program Inwestycji Strategicznych na realizację zadań inwestycyjnych	8 969 400,00	0,00	0,00	8 969 400,00



		Plan	Załącznik	Zmniejszenie	Plan po zmianach
<b>Rozbudowa Szkoły Podstawowej nr 4 w Suwałkach - II etap - Polski Ład</b>		<b>12 458 000,00</b>	<b>0,00</b>	<b>0,00</b>	<b>12 458 000,00</b>
6050	Wydatki inwestycyjne jednostek budżetowych	5 458 000,00	0,00	0,00	5 458 000,00
6370	Wydatki poniesione ze środków z Rządowego Funduszu Polski Ład: Program Inwestycji Strategicznych na realizację zadań inwestycyjnych	7 000 000,00	0,00	0,00	7 000 000,00
<b>Modernizacja monitoringu w Zespole Szkół nr 2</b>		<b>14 825,00</b>	<b>0,00</b>	<b>0,00</b>	<b>14 825,00</b>
6060	Wydatki na zakupy inwestycyjne jednostek budżetowych	14 825,00	0,00	0,00	14 825,00
<b>Modernizacja instalacji wodociągowej przeciwpożarowej w budynku SP nr 5 w Suwałkach</b>		<b>40 000,00</b>	<b>0,00</b>	<b>0,00</b>	<b>40 000,00</b>
6050	Wydatki inwestycyjne jednostek budżetowych	40 000,00	0,00	0,00	40 000,00
<b>Likwidacja barier architektonicznych w Szkole Podstawowej nr 10 w Suwałkach</b>		<b>448 000,00</b>	<b>0,00</b>	<b>0,00</b>	<b>448 000,00</b>
6050	Wydatki inwestycyjne jednostek budżetowych	448 000,00	0,00	0,00	448 000,00
<b>Poprawa efektywności energetycznej poprzez wymianę opraw oświetlenia wewnętrznego w Urzędzie Miejskim, I Liceum Ogólnokształcącym i Szkole Podstawowej nr 11 w Suwałkach</b>		<b>588 828,00</b>	<b>0,00</b>	<b>0,00</b>	<b>588 828,00</b>
6057	Wydatki inwestycyjne jednostek budżetowych	486 942,00	0,00	0,00	486 942,00
6059	Wydatki inwestycyjne jednostek budżetowych	101 886,00	0,00	0,00	101 886,00
<b>80115 Technika</b>		<b>414 008,00</b>	<b>0,00</b>	<b>0,00</b>	<b>414 008,00</b>
<b>Poprawa zapewnienia dostępności architektonicznej i komunikacyjno-informacyjnej osobom ze szczególnymi potrzebami w Mieście Suwałki</b>		<b>414 008,00</b>	<b>0,00</b>	<b>0,00</b>	<b>414 008,00</b>
6057	Wydatki inwestycyjne jednostek budżetowych	124 675,00	0,00	0,00	124 675,00
6059	Wydatki inwestycyjne jednostek budżetowych	289 333,00	0,00	0,00	289 333,00
<b>80117 Branżowe szkoły I i II stopnia</b>		<b>147 227,00</b>	<b>0,00</b>	<b>0,00</b>	<b>147 227,00</b>
<b>Poprawa zapewnienia dostępności architektonicznej i komunikacyjno-informacyjnej osobom ze szczególnymi potrzebami w Mieście Suwałki</b>		<b>147 227,00</b>	<b>0,00</b>	<b>0,00</b>	<b>147 227,00</b>
6057	Wydatki inwestycyjne jednostek budżetowych	43 884,00	0,00	0,00	43 884,00
6059	Wydatki inwestycyjne jednostek budżetowych	103 343,00	0,00	0,00	103 343,00
<b>80120 Licea ogólnokształcące</b>		<b>961 924,00</b>	<b>0,00</b>	<b>0,00</b>	<b>961 924,00</b>
<b>Zaprojektowanie i wykonanie oświetlenia awaryjnego i ewakuacyjnego w I LO w Suwałkach</b>		<b>205 000,00</b>	<b>0,00</b>	<b>0,00</b>	<b>205 000,00</b>
6050	Wydatki inwestycyjne jednostek budżetowych	205 000,00	0,00	0,00	205 000,00
<b>Poprawa efektywności energetycznej poprzez wymianę opraw oświetlenia wewnętrznego w Urzędzie Miejskim, I Liceum Ogólnokształcącym i Szkole Podstawowej nr 11 w Suwałkach</b>		<b>756 924,00</b>	<b>0,00</b>	<b>0,00</b>	<b>756 924,00</b>
6057	Wydatki inwestycyjne jednostek budżetowych	528 970,00	0,00	0,00	528 970,00
6059	Wydatki inwestycyjne jednostek budżetowych	227 954,00	0,00	0,00	227 954,00
<b>80142 Ośrodki szkolenia, dokształcania i doskonalenia kadr</b>		<b>13 297,00</b>	<b>0,00</b>	<b>0,00</b>	<b>13 297,00</b>
<b>Zakup maszyny czyszczącej - SODN</b>		<b>13 297,00</b>	<b>0,00</b>	<b>0,00</b>	<b>13 297,00</b>
6060	Wydatki na zakupy inwestycyjne jednostek budżetowych	13 297,00	0,00	0,00	13 297,00
<b>80148 Stołówki szkolne i przedszkolne</b>		<b>78 050,00</b>	<b>0,00</b>	<b>0,00</b>	<b>78 050,00</b>
<b>Zakup kotła warzelnego</b>		<b>38 050,00</b>	<b>0,00</b>	<b>0,00</b>	<b>38 050,00</b>
6060	Wydatki na zakupy inwestycyjne jednostek budżetowych	38 050,00	0,00	0,00	38 050,00
<b>Zakup pieca konwekcyjnego</b>		<b>40 000,00</b>	<b>0,00</b>	<b>0,00</b>	<b>40 000,00</b>
6060	Wydatki na zakupy inwestycyjne jednostek budżetowych	40 000,00	0,00	0,00	40 000,00
<b>80195 Pozostała działalność</b>		<b>152 557,00</b>	<b>0,00</b>	<b>0,00</b>	<b>152 557,00</b>
<b>Budowa boiska wielofunkcyjnego wraz z zadaniem o stałej konstrukcji przy Zespole Szkół nr 4 w Suwałkach</b>		<b>59 000,00</b>	<b>0,00</b>	<b>0,00</b>	<b>59 000,00</b>
6050	Wydatki inwestycyjne jednostek budżetowych	59 000,00	0,00	0,00	59 000,00
<b>Poprawa bezpieczeństwa pieszych w Suwałkach – POIŚ 2014-2020</b>		<b>93 557,00</b>	<b>0,00</b>	<b>0,00</b>	<b>93 557,00</b>
6067	Wydatki na zakupy inwestycyjne jednostek budżetowych	79 523,00	0,00	0,00	79 523,00

6069	Wydatki na zakupy inwestycyjne jednostek budżetowych	14 034,00	0,00	0,00	14 034,00
<b>851</b>	<b>Ochrona zdrowia</b>	<b>611 423,00</b>	<b>0,00</b>	<b>0,00</b>	<b>611 423,00</b>
<b>85154</b>	<b>Przeciwdziałanie alkoholizmowi</b>	<b>44 423,00</b>	<b>0,00</b>	<b>0,00</b>	<b>44 423,00</b>
	<i>Miejski program profilaktyki i rozwiązywania problemów alkoholowych - wyposażenie pomieszczeń na potrzeby MKRPA</i>	<i>44 423,00</i>	<i>0,00</i>	<i>0,00</i>	<i>44 423,00</i>
6050	Wydatki inwestycyjne jednostek budżetowych	44 423,00	0,00	0,00	44 423,00
<b>85195</b>	<b>Pozostała działalność</b>	<b>567 000,00</b>	<b>0,00</b>	<b>0,00</b>	<b>567 000,00</b>
	<i>Tętnia solankowa – BO</i>	<i>567 000,00</i>	<i>0,00</i>	<i>0,00</i>	<i>567 000,00</i>
6050	Wydatki inwestycyjne jednostek budżetowych	567 000,00	0,00	0,00	567 000,00
<b>852</b>	<b>Pomoc społeczna</b>	<b>58 530,00</b>	<b>0,00</b>	<b>0,00</b>	<b>58 530,00</b>
<b>85202</b>	<b>Domy pomocy społecznej</b>	<b>31 530,00</b>	<b>0,00</b>	<b>0,00</b>	<b>31 530,00</b>
	<i>Zakup podnośników jezdnych w DPS - Kalina - ZUS</i>	<i>31 530,00</i>	<i>0,00</i>	<i>0,00</i>	<i>31 530,00</i>
6060	Wydatki na zakupy inwestycyjne jednostek budżetowych	31 530,00	0,00	0,00	31 530,00
<b>85203</b>	<b>Ośrodki wsparcia</b>	<b>27 000,00</b>	<b>0,00</b>	<b>0,00</b>	<b>27 000,00</b>
	<i>Zakup schodolazu gąsiennicowego do transportu osób niepełnosprawnych - ŚDS</i>	<i>27 000,00</i>	<i>0,00</i>	<i>0,00</i>	<i>27 000,00</i>
6060	Wydatki na zakupy inwestycyjne jednostek budżetowych	27 000,00	0,00	0,00	27 000,00
<b>853</b>	<b>Pozostałe zadania w zakresie polityki społecznej</b>	<b>440 340,00</b>	<b>0,00</b>	<b>0,00</b>	<b>440 340,00</b>
<b>85395</b>	<b>Pozostała działalność</b>	<b>440 340,00</b>	<b>0,00</b>	<b>0,00</b>	<b>440 340,00</b>
	<i>Zakup samochodu z podatku od małych - Ukraina art. 31 a</i>	<i>440 340,00</i>	<i>0,00</i>	<i>0,00</i>	<i>440 340,00</i>
6490	Wydatki na zakupy inwestycyjne związane z pomocą obywatelom Ukrainy	440 340,00	0,00	0,00	440 340,00
<b>854</b>	<b>Edukacyjna opieka wychowawcza</b>	<b>648 456,00</b>	<b>0,00</b>	<b>0,00</b>	<b>648 456,00</b>
<b>85403</b>	<b>Specjalne ośrodki szkolno-wychowawcze</b>	<b>648 456,00</b>	<b>0,00</b>	<b>0,00</b>	<b>648 456,00</b>
	<i>Bezpieczny transport osób niepełnosprawnych – zakup samochodu w SOSW1</i>	<i>196 677,00</i>	<i>0,00</i>	<i>0,00</i>	<i>196 677,00</i>
6060	Wydatki na zakupy inwestycyjne jednostek budżetowych	196 677,00	0,00	0,00	196 677,00
	<i>Bezpieczny transport osób niepełnosprawnych – zakup autobusu w SOSW1</i>	<i>451 779,00</i>	<i>0,00</i>	<i>0,00</i>	<i>451 779,00</i>
6060	Wydatki na zakupy inwestycyjne jednostek budżetowych	451 779,00	0,00	0,00	451 779,00
<b>855</b>	<b>Rodzina</b>	<b>144 881,00</b>	<b>0,00</b>	<b>0,00</b>	<b>144 881,00</b>
<b>85516</b>	<b>System opieki nad dziećmi w wieku do lat 3</b>	<b>144 881,00</b>	<b>0,00</b>	<b>0,00</b>	<b>144 881,00</b>
	<i>Przebudowa oraz zmiana sposobu użytkowania na żłobek budynku przy ul. Nowomiejskiej 10 w Suwałkach w ramach Programu MALUCH+</i>	<i>144 881,00</i>	<i>0,00</i>	<i>0,00</i>	<i>144 881,00</i>
6050	Wydatki inwestycyjne jednostek budżetowych	144 881,00	0,00	0,00	144 881,00
<b>900</b>	<b>Gospodarka komunalna i ochrona środowiska</b>	<b>4 661 828,00</b>	<b>0,00</b>	<b>0,00</b>	<b>4 661 828,00</b>
<b>90003</b>	<b>Oczyszczanie miast i wsi</b>	<b>297 168,00</b>	<b>0,00</b>	<b>0,00</b>	<b>297 168,00</b>
	<i>Zakup sprzętu do utrzymania czystości w mieście Suwałki</i>	<i>297 168,00</i>	<i>0,00</i>	<i>0,00</i>	<i>297 168,00</i>
6060	Wydatki na zakupy inwestycyjne jednostek budżetowych	297 168,00	0,00	0,00	297 168,00
<b>90004</b>	<b>Utrzymanie zieleni w miastach i gminach</b>	<b>1 189 400,00</b>	<b>0,00</b>	<b>0,00</b>	<b>1 189 400,00</b>
	<i>Zieleń przy ul. Wierusza-Kowalskiego 23b - BO</i>	<i>15 000,00</i>	<i>0,00</i>	<i>0,00</i>	<i>15 000,00</i>
6050	Wydatki inwestycyjne jednostek budżetowych	15 000,00	0,00	0,00	15 000,00
	<i>Zielone Suwałki - tworzenie nowych terenów zielonych i ochrona bioróżnorodności w mieście</i>	<i>1 174 400,00</i>	<i>0,00</i>	<i>0,00</i>	<i>1 174 400,00</i>
6057	Wydatki inwestycyjne jednostek budżetowych	718 915,00	0,00	0,00	718 915,00
6059	Wydatki inwestycyjne jednostek budżetowych	218 085,00	0,00	0,00	218 085,00
6067	Wydatki na zakupy inwestycyjne jednostek budżetowych	170 000,00	0,00	0,00	170 000,00
6069	Wydatki na zakupy inwestycyjne jednostek budżetowych	67 400,00	0,00	0,00	67 400,00
<b>90005</b>	<b>Ochrona powietrza atmosferycznego i klimatu</b>	<b>200 000,00</b>	<b>0,00</b>	<b>0,00</b>	<b>200 000,00</b>

	Plan	Zmniejszenie	Zwiększenie	Plan po zmianach
<b>Wpływy i wydatki związane z gromadzeniem środków z opłat i kar za korzystanie ze środowiska - zmiana źródeł ciepła</b>	<b>50 644,00</b>	<b>0,00</b>	<b>0,00</b>	<b>50 644,00</b>
6230 Dotacja celowa z budżetu na finansowanie lub dofinansowanie kosztów realizacji inwestycji i zakupów inwestycyjnych jednostek niezaliczanych do sektora finansów publicznych	50 644,00	0,00	0,00	50 644,00
<b>Gospodarka niskoemisyjna - zmiana źródeł ciepła</b>	<b>149 356,00</b>	<b>0,00</b>	<b>0,00</b>	<b>149 356,00</b>
6230 Dotacja celowa z budżetu na finansowanie lub dofinansowanie kosztów realizacji inwestycji i zakupów inwestycyjnych jednostek niezaliczanych do sektora finansów publicznych	149 356,00	0,00	0,00	149 356,00
<b>90015 Oświetlenie ulic, placów i dróg</b>	<b>1 178 578,00</b>	<b>0,00</b>	<b>0,00</b>	<b>1 178 578,00</b>
<b>Fragmety sieci energetycznych</b>	<b>70 000,00</b>	<b>0,00</b>	<b>0,00</b>	<b>70 000,00</b>
6050 Wydatki inwestycyjne jednostek budżetowych	70 000,00	0,00	0,00	70 000,00
<b>Modernizacja oświetlenia ulicznego - latarnie</b>	<b>200 000,00</b>	<b>0,00</b>	<b>0,00</b>	<b>200 000,00</b>
6060 Wydatki na zakupy inwestycyjne jednostek budżetowych	200 000,00	0,00	0,00	200 000,00
<b>Jasno, oszczędnie, bezpiecznie - modernizacja systemu oświetlenia ulicznego w Suwałkach – etap III</b>	<b>908 578,00</b>	<b>0,00</b>	<b>0,00</b>	<b>908 578,00</b>
6067 Wydatki na zakupy inwestycyjne jednostek budżetowych	772 291,00	0,00	0,00	772 291,00
6069 Wydatki na zakupy inwestycyjne jednostek budżetowych	136 287,00	0,00	0,00	136 287,00
<b>90095 Pozostała działalność</b>	<b>1 796 682,00</b>	<b>0,00</b>	<b>0,00</b>	<b>1 796 682,00</b>
<b>Wniesienie wkładów do spółek prawa handlowego oraz na uzupełnienie funduszy</b>	<b>1 183 000,00</b>	<b>0,00</b>	<b>0,00</b>	<b>1 183 000,00</b>
6030 Wniesienie wkładów do spółek prawa handlowego oraz na uzupełnienie funduszy statutowych banków państwowych i innych instytucji finansowych	1 183 000,00	0,00	0,00	1 183 000,00
<b>Dokumentacja przyszłościowa</b>	<b>463 682,00</b>	<b>0,00</b>	<b>0,00</b>	<b>463 682,00</b>
6050 Wydatki inwestycyjne jednostek budżetowych	463 682,00	0,00	0,00	463 682,00
<b>Opracowanie ekspertyz p. poż.</b>	<b>10 000,00</b>	<b>0,00</b>	<b>0,00</b>	<b>10 000,00</b>
6050 Wydatki inwestycyjne jednostek budżetowych	10 000,00	0,00	0,00	10 000,00
<b>Pełnienie nadzoru autorskiego</b>	<b>140 000,00</b>	<b>0,00</b>	<b>0,00</b>	<b>140 000,00</b>
6050 Wydatki inwestycyjne jednostek budżetowych	140 000,00	0,00	0,00	140 000,00
<b>921 Kultura i ochrona dziedzictwa narodowego</b>	<b>887 259,00</b>	<b>0,00</b>	<b>0,00</b>	<b>887 259,00</b>
<b>92109 Domy i ośrodki kultury, świetlice i kluby</b>	<b>129 432,00</b>	<b>0,00</b>	<b>0,00</b>	<b>129 432,00</b>
<b>Dotacja celowa dla Suwałskiego Ośrodka Kultury na inwestycje</b>	<b>129 432,00</b>	<b>0,00</b>	<b>0,00</b>	<b>129 432,00</b>
6229 Dotacja celowa z budżetu na finansowanie lub dofinansowanie kosztów realizacji inwestycji i zakupów inwestycyjnych innych jednostek sektora finansów publicznych	129 432,00	0,00	0,00	129 432,00
<b>92116 Biblioteki</b>	<b>694 827,00</b>	<b>0,00</b>	<b>0,00</b>	<b>694 827,00</b>
<b>Opracowanie koncepcji urbanistyczno - architektonicznej Biblioteki Publicznej im. Marii Konopnickiej wraz z zagospodarowaniem terenu</b>	<b>694 827,00</b>	<b>0,00</b>	<b>0,00</b>	<b>694 827,00</b>
6050 Wydatki inwestycyjne jednostek budżetowych	694 827,00	0,00	0,00	694 827,00
<b>92195 Pozostała działalność</b>	<b>63 000,00</b>	<b>0,00</b>	<b>0,00</b>	<b>63 000,00</b>
<b>Renowacja altany w Parku Konstytucji 3 Maja - BO</b>	<b>50 000,00</b>	<b>0,00</b>	<b>0,00</b>	<b>50 000,00</b>
6050 Wydatki inwestycyjne jednostek budżetowych	50 000,00	0,00	0,00	50 000,00
<b>Tablice pamiątkowe w ramach Alei Gwiazd Bluesa</b>	<b>13 000,00</b>	<b>0,00</b>	<b>0,00</b>	<b>13 000,00</b>
6050 Wydatki inwestycyjne jednostek budżetowych	13 000,00	0,00	0,00	13 000,00
<b>926 Kultura fizyczna</b>	<b>1 140 025,00</b>	<b>0,00</b>	<b>31 635,00</b>	<b>1 108 390,00</b>
<b>92601 Obiekty sportowe</b>	<b>745 800,00</b>	<b>0,00</b>	<b>0,00</b>	<b>745 800,00</b>
<b>W zdrowym ciele, zdrowy duch i zdrowa Rodzina - budowa i rewitalizacja terenu obok boiska Orlik w Suwałkach przy ul. Pileckiego - BO</b>	<b>676 500,00</b>	<b>0,00</b>	<b>0,00</b>	<b>676 500,00</b>
6050 Wydatki inwestycyjne jednostek budżetowych	676 500,00	0,00	0,00	676 500,00
<b>Zaprojektowanie oraz montaż wentylacji w chlorowni w Aquaparku</b>	<b>69 300,00</b>	<b>0,00</b>	<b>0,00</b>	<b>69 300,00</b>
6050 Wydatki inwestycyjne jednostek budżetowych	69 300,00	0,00	0,00	69 300,00

123

	Plan	Załączanie	Zmniejszenie	Plan po zmianach
<b>92604 Instytucje kultury fizycznej</b>	<b>204 225,00</b>	<b>0,00</b>	<b>0,00</b>	<b>204 225,00</b>
<i>Projekt architektoniczno - budowlany parku przy ul. Świerkowej w Suwałkach</i>	<b>28 000,00</b>	<b>0,00</b>	<b>0,00</b>	<b>28 000,00</b>
6050 Wydatki inwestycyjne jednostek budżetowych	28 000,00	0,00	0,00	28 000,00
<i>Plac zabaw nad Zalewem Arkadia - BO</i>	<b>176 225,00</b>	<b>0,00</b>	<b>0,00</b>	<b>176 225,00</b>
6050 Wydatki inwestycyjne jednostek budżetowych	176 225,00	0,00	0,00	176 225,00
<b>92695 Pozostała działalność</b>	<b>190 000,00</b>	<b>0,00</b>	<b>31 635,00</b>	<b>158 365,00</b>
<i>Modernizacja miejskich placów zabaw</i>	<b>150 000,00</b>	<b>0,00</b>	<b>31 635,00</b>	<b>118 365,00</b>
6050 Wydatki inwestycyjne jednostek budżetowych	150 000,00	0,00	31 635,00	118 365,00
<i>Wykonanie projektu parku sensorycznego zlokalizowanego na terenie miasta Suwałki</i>	<b>40 000,00</b>	<b>0,00</b>	<b>0,00</b>	<b>40 000,00</b>
6050 Wydatki inwestycyjne jednostek budżetowych	40 000,00	0,00	0,00	40 000,00
<b>RAZEM WYDATKI</b>	<b>86 130 933,84</b>	<b>208 500,00</b>	<b>31 635,00</b>	<b>86 307 798,84</b>

PREZYDENT  
*[Signature]*

Załącznik Nr 4 do uchwały Nr .....  
 Rady Miejskiej w Suwałkach  
 z dnia ..... 2023 r.

## PRZYCHODY I ROZCHODY BUDŻETU MIASTA SUWAŁEK NA ROK 2023

		Zadania	Zadania	Zadania
<b>Przychody</b>		<b>58 655 212,00</b>	<b>0,00</b>	<b>0,00</b>
		<b>58 655 212,00</b>		
905	Przychody jst z niewykorzystanych środków pieniężnych na rachunku bieżącym budżetu, wynikających z rozliczenia dochodów i wydatków nimi finansowanych związanych ze szczególnymi zasadami wykonywania budżetu określonymi w odrębnych ustawach	1 798 456,00	0,00	0,00
		1 798 456,00	0,00	0,00
906	Przychody jednostek samorządu terytorialnego z wynikających z rozliczenia środków określonych w art. 5 ust. 1 pkt 2 ustawy i dotacji na realizację programu, projektu lub zadania finansowanego z udziałem tych środków	1 109 085,00	0,00	0,00
		1 109 085,00	0,00	0,00
950	Wolne środki, o których mowa w art. 217 ust. 2 pkt 6 ustawy	6 164 768,00	0,00	0,00
		6 164 768,00	0,00	0,00
951	Przychody ze spłat pożyczek i kredytów udzielonych ze środków publicznych	1 700 000,00	0,00	0,00
		1 700 000,00	0,00	0,00
952	Przychody z zaciągniętych pożyczek i kredytów na rynku krajowym	47 882 903,00	0,00	0,00
		47 882 903,00	0,00	0,00
<b>Rozchody</b>		<b>13 601 051,00</b>	<b>0,00</b>	<b>0,00</b>
		<b>13 601 051,00</b>		
991	Udzielone pożyczki i kredyty	1 200 000,00	0,00	0,00
		1 200 000,00	0,00	0,00
992	Spłaty otrzymanych krajowych pożyczek i kredytów	12 401 051,00	0,00	0,00
		12 401 051,00	0,00	0,00

PREZYDENT

Grzegorz Rębski

125

Załącznik Nr 5 do uchwały Nr .....  
Rady Miejskiej w Suwałkach  
z dnia ..... 2023 r.

<b>DOTACJE DLA JEDNOSTEK SEKTORA FINANSÓW PUBLICZNYCH</b>						
<b>Data</b>	<b>Rodzaj</b>	<b>Składowa</b>	<b>Plan</b>	<b>Zmniejszenie</b>	<b>Zwiększenie</b>	<b>Plan po zmianach</b>
<b>010</b>	<b>Rolnictwo i łowiectwo</b>		<b>430,00</b>	<b>0,00</b>	<b>0,00</b>	<b>430,00</b>
	<b>01030</b>	<b>Izby rolnicze</b>	<b>430,00</b>	<b>0,00</b>	<b>0,00</b>	<b>430,00</b>
	2850	Wpłaty gmin na rzecz izb rolniczych w wysokości 2% uzyskanych wpływów z podatku rolnego	430,00	0,00	0,00	430,00
<b>020</b>	<b>Leśnictwo</b>		<b>2 000,00</b>	<b>0,00</b>	<b>0,00</b>	<b>2 000,00</b>
	<b>02002</b>	<b>Nadzór nad gospodarką leśną</b>	<b>2 000,00</b>	<b>0,00</b>	<b>0,00</b>	<b>2 000,00</b>
	2320	Dotacja celowa przekazana dla powiatu na zadania bieżące realizowane na podstawie porozumień (umów) między jednostkami samorządu terytorialnego	2 000,00	0,00	0,00	2 000,00
<b>754</b>	<b>Bezpieczeństwo publiczne i ochrona przeciwpożarowa</b>		<b>35 000,00</b>	<b>0,00</b>	<b>0,00</b>	<b>35 000,00</b>
	<b>75404</b>	<b>Komendy wojewódzkie Policji</b>	<b>35 000,00</b>	<b>0,00</b>	<b>0,00</b>	<b>35 000,00</b>
	6170	Wpłaty jednostek na państwowy fundusz celowy na finansowanie lub dofinansowanie zadań inwestycyjnych	35 000,00	0,00	0,00	35 000,00
<b>801</b>	<b>Oświata i wychowanie</b>		<b>900 384,00</b>	<b>0,00</b>	<b>0,00</b>	<b>900 384,00</b>
	<b>80101</b>	<b>Szkoły podstawowe</b>	<b>756 450,00</b>	<b>0,00</b>	<b>0,00</b>	<b>756 450,00</b>
	2310	Dotacja celowa przekazana gminie na zadania bieżące realizowane na podstawie porozumień (umów) między jednostkami samorządu terytorialnego	754 250,00	0,00	0,00	754 250,00
	2910	Zwrot dotacji oraz płatności wykorzystanych niezgodnie z przeznaczeniem lub wykorzystanych z naruszeniem procedur, o których mowa w art. 184 ustawy, pobranych nienależnie lub w nadmiernej wysokości	2 200,00	0,00	0,00	2 200,00

<b>Opis</b>	<b>Plan</b>	<b>Zmniejszenia</b>	<b>Zwiększenia</b>	<b>Plan po zmianach</b>
<b>80103 Oddziały przedszkolne w szkołach podstawowych</b>	<b>64 000,00</b>	<b>0,00</b>	<b>0,00</b>	<b>64 000,00</b>
2310 Dotacja celowa przekazana gminie na zadania bieżące realizowane na podstawie porozumień (umów) między jednostkami samorządu terytorialnego	64 000,00	0,00	0,00	64 000,00
<b>80104 Przedszkola</b>	<b>20 000,00</b>	<b>0,00</b>	<b>0,00</b>	<b>20 000,00</b>
2310 Dotacja celowa przekazana gminie na zadania bieżące realizowane na podstawie porozumień (umów) między jednostkami samorządu terytorialnego	20 000,00	0,00	0,00	20 000,00
<b>80107 Świetlice szkolne</b>	<b>38 550,00</b>	<b>0,00</b>	<b>0,00</b>	<b>38 550,00</b>
2310 Dotacja celowa przekazana gminie na zadania bieżące realizowane na podstawie porozumień (umów) między jednostkami samorządu terytorialnego	35 000,00	0,00	0,00	35 000,00
2910 Zwrot dotacji oraz płatności wykorzystanych niezgodnie z przeznaczeniem lub wykorzystanych z naruszeniem procedur, o których mowa w art. 184 ustawy, pobranych nienależnie lub w nadmiernej wysokości	3 550,00	0,00	0,00	3 550,00
<b>80195 Pozostała działalność</b>	<b>21 384,00</b>	<b>0,00</b>	<b>0,00</b>	<b>21 384,00</b>
2910 Zwrot dotacji oraz płatności wykorzystanych niezgodnie z przeznaczeniem lub wykorzystanych z naruszeniem procedur, o których mowa w art. 184 ustawy, pobranych nienależnie lub w nadmiernej wysokości	7 000,00	0,00	0,00	7 000,00
2917 Zwrot dotacji oraz płatności wykorzystanych niezgodnie z przeznaczeniem lub wykorzystanych z naruszeniem procedur, o których mowa w art. 184 ustawy, pobranych nienależnie lub w nadmiernej wysokości	14 384,00	0,00	0,00	14 384,00
<b>852 Pomoc społeczna</b>	<b>79 950,00</b>	<b>0,00</b>	<b>0,00</b>	<b>79 950,00</b>
<b>85213 Składki na ubezpieczenie zdrowotne opłacane za osoby pobierające niektóre świadczenia z pomocy społecznej oraz za osoby uczestniczące w zajęciach w centrum integracji społecznej</b>	<b>4 500,00</b>	<b>0,00</b>	<b>0,00</b>	<b>4 500,00</b>
2910 Zwrot dotacji oraz płatności wykorzystanych niezgodnie z przeznaczeniem lub wykorzystanych z naruszeniem procedur, o których mowa w art. 184 ustawy, pobranych nienależnie lub w nadmiernej wysokości	4 500,00	0,00	0,00	4 500,00

121

<b>Dział</b>	<b>Rozdział</b>	<b>Nazwa</b>	<b>Plan</b>	<b>Zobowiązania</b>	<b>Zmniejszenia</b>	<b>Plan po zmianach</b>
<b>85214</b>		<b>Zasiłki okresowe, celowe i pomoc w naturze oraz składki na ubezpieczenia emerytalne i rentowe</b>	<b>4 000,00</b>	<b>0,00</b>	<b>0,00</b>	<b>4 000,00</b>
2910		Zwrot dotacji oraz płatności wykorzystanych niezgodnie z przeznaczeniem lub wykorzystanych z naruszeniem procedur, o których mowa w art. 184 ustawy, pobranych nienależnie lub w nadmiernej wysokości	4 000,00	0,00	0,00	4 000,00
<b>85216</b>		<b>Zasiłki stałe</b>	<b>70 000,00</b>	<b>0,00</b>	<b>0,00</b>	<b>70 000,00</b>
2910		Zwrot dotacji oraz płatności wykorzystanych niezgodnie z przeznaczeniem lub wykorzystanych z naruszeniem procedur, o których mowa w art. 184 ustawy, pobranych nienależnie lub w nadmiernej wysokości	70 000,00	0,00	0,00	70 000,00
<b>85230</b>		<b>Pomoc w zakresie dożywiania</b>	<b>1 000,00</b>	<b>0,00</b>	<b>0,00</b>	<b>1 000,00</b>
2910		Zwrot dotacji oraz płatności wykorzystanych niezgodnie z przeznaczeniem lub wykorzystanych z naruszeniem procedur, o których mowa w art. 184 ustawy, pobranych nienależnie lub w nadmiernej wysokości	1 000,00	0,00	0,00	1 000,00
<b>85295</b>		<b>Pozostała działalność</b>	<b>450,00</b>	<b>0,00</b>	<b>0,00</b>	<b>450,00</b>
2910		Zwrot dotacji oraz płatności wykorzystanych niezgodnie z przeznaczeniem lub wykorzystanych z naruszeniem procedur, o których mowa w art. 184 ustawy, pobranych nienależnie lub w nadmiernej wysokości	450,00	0,00	0,00	450,00
<b>853</b>		<b>Pozostałe zadania w zakresie polityki społecznej</b>	<b>1 791 052,00</b>	<b>0,00</b>	<b>0,00</b>	<b>1 791 052,00</b>
<b>85311</b>		<b>Rehabilitacja zawodowa i społeczna osób niepełnosprawnych</b>	<b>36 052,00</b>	<b>0,00</b>	<b>0,00</b>	<b>36 052,00</b>
2320		Dotacja celowa przekazana dla powiatu na zadania bieżące realizowane na podstawie porozumień (umów) między jednostkami samorządu terytorialnego	36 052,00	0,00	0,00	36 052,00
<b>85333</b>		<b>Powiatowe urzędy pracy</b>	<b>1 755 000,00</b>	<b>0,00</b>	<b>0,00</b>	<b>1 755 000,00</b>
2320		Dotacja celowa przekazana dla powiatu na zadania bieżące realizowane na podstawie porozumień (umów) między jednostkami samorządu terytorialnego	1 755 000,00	0,00	0,00	1 755 000,00
<b>855</b>		<b>Rodzina</b>	<b>293 597,00</b>	<b>30 000,00</b>	<b>0,00</b>	<b>323 597,00</b>
<b>85501</b>		<b>Świadczenie wychowawcze</b>	<b>90 200,00</b>	<b>10 000,00</b>	<b>0,00</b>	<b>100 200,00</b>



<b>Dział</b>	<b>Rozdział</b>	<b>Nazwa</b>	<b>Plan</b>	<b>Zwiększenie</b>	<b>Zmniejszenie</b>	<b>Plan po zmianach</b>
2910		Zwrot dotacji oraz płatności wykorzystanych niezgodnie z przeznaczeniem lub wykorzystanych z naruszeniem procedur, o których mowa w art. 184 ustawy, pobranych nienależnie lub w nadmiernej wysokości	90 200,00	10 000,00	0,00	100 200,00
<b>85502</b>		<b>Świadczenia rodzinne, świadczenie z funduszu alimentacyjnego oraz składki na ubezpieczenia emerytalne i rentowe z ubezpieczenia społecznego</b>	<b>200 200,00</b>	<b>20 000,00</b>	<b>0,00</b>	<b>220 200,00</b>
2910		Zwrot dotacji oraz płatności wykorzystanych niezgodnie z przeznaczeniem lub wykorzystanych z naruszeniem procedur, o których mowa w art. 184 ustawy, pobranych nienależnie lub w nadmiernej wysokości	200 200,00	20 000,00	0,00	220 200,00
<b>85504</b>		<b>Wspieranie rodziny</b>	<b>316,00</b>	<b>0,00</b>	<b>0,00</b>	<b>316,00</b>
2910		Zwrot dotacji oraz płatności wykorzystanych niezgodnie z przeznaczeniem lub wykorzystanych z naruszeniem procedur, o których mowa w art. 184 ustawy, pobranych nienależnie lub w nadmiernej wysokości	316,00	0,00	0,00	316,00
<b>85508</b>		<b>Rodziny zastępcze</b>	<b>881,00</b>	<b>0,00</b>	<b>0,00</b>	<b>881,00</b>
2910		Zwrot dotacji oraz płatności wykorzystanych niezgodnie z przeznaczeniem lub wykorzystanych z naruszeniem procedur, o których mowa w art. 184 ustawy, pobranych nienależnie lub w nadmiernej wysokości	881,00	0,00	0,00	881,00
<b>85513</b>		<b>Składki na ubezpieczenie zdrowotne opłacane za osoby pobierające niektóre świadczenia rodzinne oraz za osoby pobierające zasiłki dla opiekunów</b>	<b>2 000,00</b>	<b>0,00</b>	<b>0,00</b>	<b>2 000,00</b>
2910		Zwrot dotacji oraz płatności wykorzystanych niezgodnie z przeznaczeniem lub wykorzystanych z naruszeniem procedur, o których mowa w art. 184 ustawy, pobranych nienależnie lub w nadmiernej wysokości	2 000,00	0,00	0,00	2 000,00
<b>921</b>		<b>Kultura i ochrona dziedzictwa narodowego</b>	<b>17 159 556,00</b>	<b>39 093,00</b>	<b>0,00</b>	<b>17 198 649,00</b>
<b>92109</b>		<b>Domy i ośrodki kultury, świetlice i kluby</b>	<b>9 834 179,00</b>	<b>14 500,00</b>	<b>0,00</b>	<b>9 848 679,00</b>
2480		Dotacja podmiotowa z budżetu dla samorządowej instytucji kultury	8 324 358,00	0,00	0,00	8 324 358,00
2800		Dotacja celowa z budżetu dla pozostałych jednostek zaliczanych do sektora finansów publicznych	1 380 389,00	14 500,00	0,00	1 394 889,00

<b>Dział</b>	<b>Rozdział</b>	<b>Nazwa</b>	<b>Plan</b>	<b>Zwiększenie</b>	<b>Zmniejszenie</b>	<b>Plan po zmianach</b>
	6229	Dotacja celowa z budżetu na finansowanie lub dofinansowanie kosztów realizacji inwestycji i zakupów inwestycyjnych innych jednostek sektora finansów publicznych	129 432,00	0,00	0,00	129 432,00
<b>92116</b>	<b>Biblioteki</b>		<b>3 884 365,00</b>	<b>21 593,00</b>	<b>0,00</b>	<b>3 905 958,00</b>
2480		Dotacja podmiotowa z budżetu dla samorządowej instytucji kultury	3 551 765,00	21 593,00	0,00	3 573 358,00
2800		Dotacja celowa z budżetu dla pozostałych jednostek zaliczanych do sektora finansów publicznych	332 600,00	0,00	0,00	332 600,00
<b>92118</b>	<b>Muzea</b>		<b>3 441 012,00</b>	<b>3 000,00</b>	<b>0,00</b>	<b>3 444 012,00</b>
2480		Dotacja podmiotowa z budżetu dla samorządowej instytucji kultury	3 429 012,00	0,00	0,00	3 429 012,00
2800		Dotacja celowa z budżetu dla pozostałych jednostek zaliczanych do sektora finansów publicznych	12 000,00	3 000,00	0,00	15 000,00
<b>RAZEM WYDATKI</b>			<b>20 261 969,00</b>	<b>69 093,00</b>	<b>0,00</b>	<b>20 331 062,00</b>

**WYDATKI wg grup paragrafów**

Nazwa	Plan	Zwiększenia	Zmniejszenia	Plan po zmianach
Dotacje celowe dla Jednostek Sektora Finansów Publicznych	4 956 404,00	47 500,00	0,00	5 003 904,00
Dotacje podmiotowe dla Jednostek Sektora Finansów Publicznych	15 305 135,00	21 593,00	0,00	15 326 728,00
Dotacje przedmiotowe dla Jednostek Sektora Finansów Publicznych	430,00	0,00	0,00	430,00
<b>RAZEM WYDATKI</b>	<b>20 261 969,00</b>	<b>69 093,00</b>	<b>0,00</b>	<b>20 331 062,00</b>

**DOTACJE DLA JEDNOSTEK SPOZA SEKTORA FINANSOW PUBLICZNYCH**

Dotacja	Rodzaj	Plan	Zamiejscowienie	Zamiejscowienie	Plan po zmianach
<b>010</b>	<b>Rolnictwo i leśnictwo</b>	<b>100 000,00</b>	<b>0,00</b>	<b>0,00</b>	<b>100 000,00</b>
	<b>01095 Pozostała działalność</b>	<b>100 000,00</b>	<b>0,00</b>	<b>0,00</b>	<b>100 000,00</b>
6230	Dotacja celowa z budżetu na finansowanie lub dofinansowanie kosztów realizacji inwestycji i zakupów inwestycyjnych jednostek niezaliczanych do sektora finansów publicznych	100 000,00	0,00	0,00	100 000,00
<b>630</b>	<b>Turystyka</b>	<b>200 000,00</b>	<b>0,00</b>	<b>0,00</b>	<b>200 000,00</b>
	<b>63095 Pozostała działalność</b>	<b>200 000,00</b>	<b>0,00</b>	<b>0,00</b>	<b>200 000,00</b>
2360	Dotacja celowa z budżetu jednostki samorządu terytorialnego, udzielone w trybie art. 221 ustawy, na finansowanie lub dofinansowanie zadań zleconych do realizacji organizacjom prowadzącym działalność pożytku publicznego	200 000,00	0,00	0,00	200 000,00
<b>755</b>	<b>Wymiar sprawiedliwości</b>	<b>126 060,00</b>	<b>0,00</b>	<b>0,00</b>	<b>126 060,00</b>
	<b>75515 Nieodpłatna pomoc prawna</b>	<b>126 060,00</b>	<b>0,00</b>	<b>0,00</b>	<b>126 060,00</b>
2360	Dotacja celowa z budżetu jednostki samorządu terytorialnego, udzielone w trybie art. 221 ustawy, na finansowanie lub dofinansowanie zadań zleconych do realizacji organizacjom prowadzącym działalność pożytku publicznego	126 060,00	0,00	0,00	126 060,00
<b>801</b>	<b>Oświata i wychowanie</b>	<b>38 819 714,51</b>	<b>80 573,05</b>	<b>80 573,05</b>	<b>38 819 714,51</b>
	<b>80101 Szkoły podstawowe</b>	<b>3 220 387,45</b>	<b>0,00</b>	<b>0,00</b>	<b>3 220 387,45</b>
2540	Dotacja podmiotowa z budżetu dla niepublicznej jednostki systemu oświaty	3 178 663,00	0,00	0,00	3 178 663,00

Dotacja	Koszt	Plan	Zwiększenie	Zmniejszenie	Plan w zmianach
2830	Dotacja celowa z budżetu na finansowanie lub dofinansowanie zadań zleconych do realizacji pozostałym jednostkom niezaliczanym do sektora finansów publicznych	41 724,45	0,00	0,00	41 724,45
<b>80102</b>	<b>Szkoły podstawowe specjalne</b>	<b>2 998 866,65</b>	<b>0,00</b>	<b>0,00</b>	<b>2 998 866,65</b>
2340	Dotacja celowa dla jednostki spoza sektora finansów publicznych na finansowanie lub dofinansowanie zadań bieżących związanych z pomocą obywatelom Ukrainy	235 607,00	0,00	0,00	235 607,00
2540	Dotacja podmiotowa z budżetu dla niepublicznej jednostki systemu oświaty	2 700 000,00	0,00	0,00	2 700 000,00
2820	Dotacja celowa z budżetu na finansowanie lub dofinansowanie zadań zleconych do realizacji stowarzyszeniom	63 259,65	0,00	0,00	63 259,65
<b>80104</b>	<b>Przedszkola</b>	<b>17 142 439,65</b>	<b>0,00</b>	<b>20 000,00</b>	<b>17 122 439,65</b>
2340	Dotacja celowa dla jednostki spoza sektora finansów publicznych na finansowanie lub dofinansowanie zadań bieżących związanych z pomocą obywatelom Ukrainy	26 504,00	0,00	0,00	26 504,00
2540	Dotacja podmiotowa z budżetu dla niepublicznej jednostki systemu oświaty	16 945 000,00	0,00	20 000,00	16 925 000,00
2810	Dotacja celowa z budżetu na finansowanie lub dofinansowanie zadań zleconych do realizacji fundacjom	16 151,40	0,00	0,00	16 151,40
2830	Dotacja celowa z budżetu na finansowanie lub dofinansowanie zadań zleconych do realizacji pozostałym jednostkom niezaliczanym do sektora finansów publicznych	154 784,25	0,00	0,00	154 784,25
<b>80105</b>	<b>Przedszkola specjalne</b>	<b>1 883 060,45</b>	<b>0,00</b>	<b>0,00</b>	<b>1 883 060,45</b>
2540	Dotacja podmiotowa z budżetu dla niepublicznej jednostki systemu oświaty	1 868 255,00	0,00	0,00	1 868 255,00
2820	Dotacja celowa z budżetu na finansowanie lub dofinansowanie zadań zleconych do realizacji stowarzyszeniom	14 805,45	0,00	0,00	14 805,45
<b>80106</b>	<b>Inne formy wychowania przedszkolnego</b>	<b>14 000,00</b>	<b>0,00</b>	<b>0,00</b>	<b>14 000,00</b>
2540	Dotacja podmiotowa z budżetu dla niepublicznej jednostki systemu oświaty	14 000,00	0,00	0,00	14 000,00
<b>80115</b>	<b>Technika</b>	<b>1 567 000,00</b>	<b>18 843,30</b>	<b>0,00</b>	<b>1 585 843,30</b>
2540	Dotacja podmiotowa z budżetu dla niepublicznej jednostki systemu oświaty	723 000,00	0,00	0,00	723 000,00

Dot.	Kosztów	Nazwa	Plan	Zwiększenie	Zmniejszenie	Plan po zmianach
2590		Dotacja podmiotowa z budżetu dla publicznej jednostki systemu oświaty prowadzonej przez osobę prawną inną niż jednostka samorządu terytorialnego lub przez osobę fizyczną	844 000,00	0,00	0,00	844 000,00
2830		Dotacja celowa z budżetu na finansowanie lub dofinansowanie zadań zleconych do realizacji pozostałym jednostkom niezaliczanym do sektora finansów publicznych	0,00	18 843,30	0,00	18 843,30
<b>80116 Szkoły policealne</b>			<b>2 093 701,05</b>	<b>35 000,00</b>	<b>5 383,80</b>	<b>2 123 317,25</b>
2340		Dotacja celowa dla jednostki spoza sektora finansów publicznych na finansowanie lub dofinansowanie zadań bieżących związanych z pomocą obywatelom Ukrainy	1 128,00	0,00	0,00	1 128,00
2540		Dotacja podmiotowa z budżetu dla niepublicznej jednostki systemu oświaty	1 609 000,00	35 000,00	0,00	1 644 000,00
2590		Dotacja podmiotowa z budżetu dla publicznej jednostki systemu oświaty prowadzonej przez osobę prawną inną niż jednostka samorządu terytorialnego lub przez osobę fizyczną	458 000,00	0,00	0,00	458 000,00
2810		Dotacja celowa z budżetu na finansowanie lub dofinansowanie zadań zleconych do realizacji fundacjom	8 075,70	0,00	0,00	8 075,70
2830		Dotacja celowa z budżetu na finansowanie lub dofinansowanie zadań zleconych do realizacji pozostałym jednostkom niezaliczanym do sektora finansów publicznych	17 497,35	0,00	5 383,80	12 113,55
<b>80117 Branżowe szkoły I i II stopnia</b>			<b>391 345,95</b>	<b>0,00</b>	<b>0,00</b>	<b>391 345,95</b>
2540		Dotacja podmiotowa z budżetu dla niepublicznej jednostki systemu oświaty	390 000,00	0,00	0,00	390 000,00
2810		Dotacja celowa z budżetu na finansowanie lub dofinansowanie zadań zleconych do realizacji fundacjom	1 345,95	0,00	0,00	1 345,95
<b>80120 Licea ogólnokształcące</b>			<b>2 278 800,15</b>	<b>0,00</b>	<b>48 459,50</b>	<b>2 230 340,65</b>
2540		Dotacja podmiotowa z budżetu dla niepublicznej jednostki systemu oświaty	1 501 000,00	0,00	35 000,00	1 466 000,00
2590		Dotacja podmiotowa z budżetu dla publicznej jednostki systemu oświaty prowadzonej przez osobę prawną inną niż jednostka samorządu terytorialnego lub przez osobę fizyczną	728 000,00	0,00	0,00	728 000,00
2810		Dotacja celowa z budżetu na finansowanie lub dofinansowanie zadań zleconych do realizacji fundacjom	1 345,95	0,00	0,00	1 345,95

Dotacja	Rozdział	Nazwa	Plan	Zwiększenie	Zmniejszenie	Plan po zmianach
2830		Dotacja celowa z budżetu na finansowanie lub dofinansowanie zadań zleconych do realizacji pozostałym jednostkom niezaliczanym do sektora finansów publicznych	48 454,20	0,00	13 459,50	34 994,70
<b>80134</b>		<b>Szkoły zawodowe specjalne</b>	<b>926 729,75</b>	<b>6 729,75</b>	<b>6 729,75</b>	<b>926 729,75</b>
2540		Dotacja podmiotowa z budżetu dla niepublicznej jednostki systemu oświaty	920 000,00	0,00	0,00	920 000,00
2820		Dotacja celowa z budżetu na finansowanie lub dofinansowanie zadań zleconych do realizacji stowarzyszeniom	0,00	6 729,75	0,00	6 729,75
2830		Dotacja celowa z budżetu na finansowanie lub dofinansowanie zadań zleconych do realizacji pozostałym jednostkom niezaliczanym do sektora finansów publicznych	6 729,75	0,00	6 729,75	0,00
<b>80149</b>		<b>Realizacja zadań wymagających stosowania specjalnej organizacji nauki i metod pracy dla dzieci w przedszkolach, oddziałach przedszkolnych w szkołach podstawowych i innych formach wychowania przedszkolnego</b>	<b>4 938 739,00</b>	<b>0,00</b>	<b>0,00</b>	<b>4 938 739,00</b>
2540		Dotacja podmiotowa z budżetu dla niepublicznej jednostki systemu oświaty	4 938 739,00	0,00	0,00	4 938 739,00
<b>80150</b>		<b>Realizacja zadań wymagających stosowania specjalnej organizacji nauki i metod pracy dla dzieci i młodzieży w szkołach podstawowych</b>	<b>615 000,00</b>	<b>20 000,00</b>	<b>0,00</b>	<b>635 000,00</b>
2540		Dotacja podmiotowa z budżetu dla niepublicznej jednostki systemu oświaty	615 000,00	20 000,00	0,00	635 000,00
<b>80152</b>		<b>Realizacja zadań wymagających stosowania specjalnej organizacji nauki i metod pracy dla dzieci i młodzieży w gimnazjach, klasach dotychczasowego gimnazjum prowadzonych w szkołach innego typu, liceach ogólnokształcących, technikach, szkołach policealnych</b>	<b>697 500,00</b>	<b>0,00</b>	<b>0,00</b>	<b>697 500,00</b>
2540		Dotacja podmiotowa z budżetu dla niepublicznej jednostki systemu oświaty	141 500,00	0,00	0,00	141 500,00
2590		Dotacja podmiotowa z budżetu dla publicznej jednostki systemu oświaty prowadzonej przez osobę prawną inną niż jednostka samorządu terytorialnego lub przez osobę fizyczną	556 000,00	0,00	0,00	556 000,00
<b>80153</b>		<b>Zapewnienie uczniom prawa do bezpłatnego dostępu do podręczników, materiałów edukacyjnych lub materiałów ćwiczeniowych</b>	<b>52 144,41</b>	<b>0,00</b>	<b>0,00</b>	<b>52 144,41</b>

<b>Dział</b>	<b>Rozdział</b>	<b>Nazwa</b>	<b>Plan</b>	<b>Załączanie</b>	<b>Zmniejszenie</b>	<b>Plan po zmianach</b>
2340		Dotacja celowa dla jednostki spoza sektora finansów publicznych na finansowanie lub dofinansowanie zadań bieżących związanych z pomocą obywatelom Ukrainy	262,85	0,00	0,00	262,85
2820		Dotacja celowa z budżetu na finansowanie lub dofinansowanie zadań zleconych do realizacji stowarzyszeniom	13 641,09	0,00	0,00	13 641,09
2830		Dotacja celowa z budżetu na finansowanie lub dofinansowanie zadań zleconych do realizacji pozostałym jednostkom niezaliczanym do sektora finansów publicznych	38 240,47	0,00	0,00	38 240,47
<b>851</b>	<b>Ochrona zdrowia</b>		<b>945 560,00</b>	<b>0,00</b>	<b>14 582,00</b>	<b>930 978,00</b>
	<b>85153</b>	<b>Zwalczanie narkomanii</b>	<b>1 000,00</b>	<b>0,00</b>	<b>0,00</b>	<b>1 000,00</b>
2360		Dotacja celowa z budżetu jednostki samorządu terytorialnego, udzielone w trybie art. 221 ustawy, na finansowanie lub dofinansowanie zadań zleconych do realizacji organizacjom prowadzącym działalność pożytku publicznego	1 000,00	0,00	0,00	1 000,00
	<b>85154</b>	<b>Przeciwdziałanie alkoholizmowi</b>	<b>759 560,00</b>	<b>0,00</b>	<b>14 582,00</b>	<b>744 978,00</b>
2360		Dotacja celowa z budżetu jednostki samorządu terytorialnego, udzielone w trybie art. 221 ustawy, na finansowanie lub dofinansowanie zadań zleconych do realizacji organizacjom prowadzącym działalność pożytku publicznego	759 560,00	0,00	14 582,00	744 978,00
	<b>85195</b>	<b>Pozostała działalność</b>	<b>185 000,00</b>	<b>0,00</b>	<b>0,00</b>	<b>185 000,00</b>
2360		Dotacja celowa z budżetu jednostki samorządu terytorialnego, udzielone w trybie art. 221 ustawy, na finansowanie lub dofinansowanie zadań zleconych do realizacji organizacjom prowadzącym działalność pożytku publicznego	185 000,00	0,00	0,00	185 000,00
<b>852</b>	<b>Pomoc społeczna</b>		<b>1 393 327,92</b>	<b>0,00</b>	<b>0,00</b>	<b>1 393 327,92</b>
	<b>85203</b>	<b>Ośrodki wsparcia</b>	<b>1 050 327,92</b>	<b>0,00</b>	<b>0,00</b>	<b>1 050 327,92</b>
2360		Dotacja celowa z budżetu jednostki samorządu terytorialnego, udzielone w trybie art. 221 ustawy, na finansowanie lub dofinansowanie zadań zleconych do realizacji organizacjom prowadzącym działalność pożytku publicznego	1 050 327,92	0,00	0,00	1 050 327,92
	<b>85295</b>	<b>Pozostała działalność</b>	<b>343 000,00</b>	<b>0,00</b>	<b>0,00</b>	<b>343 000,00</b>



<b>Dział</b>	<b>Rodzaj</b>	<b>Nazwa</b>	<b>Plan</b>	<b>Zwiększenie</b>	<b>Zmniejszenie</b>	<b>Plan po zmianach</b>
2360		Dotacja celowa z budżetu jednostki samorządu terytorialnego, udzielone w trybie art. 221 ustawy, na finansowanie lub dofinansowanie zadań zleconych do realizacji organizacjom prowadzącym działalność pożytku publicznego	343 000,00	0,00	0,00	343 000,00
<b>853</b>		<b>Pozostałe zadania w zakresie polityki społecznej</b>	<b>289 711,00</b>	<b>0,00</b>	<b>0,00</b>	<b>289 711,00</b>
		<b>85311 Rehabilitacja zawodowa i społeczna osób niepełnosprawnych</b>	<b>114 711,00</b>	<b>0,00</b>	<b>0,00</b>	<b>114 711,00</b>
2580		Dotacja podmiotowa z budżetu dla jednostek niezaliczanych do sektora finansów publicznych	114 711,00	0,00	0,00	114 711,00
		<b>85395 Pozostała działalność</b>	<b>175 000,00</b>	<b>0,00</b>	<b>0,00</b>	<b>175 000,00</b>
2360		Dotacja celowa z budżetu jednostki samorządu terytorialnego, udzielone w trybie art. 221 ustawy, na finansowanie lub dofinansowanie zadań zleconych do realizacji organizacjom prowadzącym działalność pożytku publicznego	175 000,00	0,00	0,00	175 000,00
<b>854</b>		<b>Edukacyjna opieka wychowawcza</b>	<b>1 923 189,25</b>	<b>0,00</b>	<b>0,00</b>	<b>1 923 189,25</b>
		<b>85404 Wczesne wspomaganie rozwoju dziecka</b>	<b>1 590 189,25</b>	<b>0,00</b>	<b>0,00</b>	<b>1 590 189,25</b>
2540		Dotacja podmiotowa z budżetu dla niepublicznej jednostki systemu oświaty	1 570 000,00	0,00	0,00	1 570 000,00
2820		Dotacja celowa z budżetu na finansowanie lub dofinansowanie zadań zleconych do realizacji stowarzyszeniom	14 805,45	0,00	0,00	14 805,45
2830		Dotacja celowa z budżetu na finansowanie lub dofinansowanie zadań zleconych do realizacji pozostałym jednostkom niezaliczanym do sektora finansów publicznych	5 383,80	0,00	0,00	5 383,80
		<b>85406 Poradnie psychologiczno-pedagogiczne, w tym poradnie specjalistyczne</b>	<b>219 000,00</b>	<b>0,00</b>	<b>0,00</b>	<b>219 000,00</b>
2540		Dotacja podmiotowa z budżetu dla niepublicznej jednostki systemu oświaty	219 000,00	0,00	0,00	219 000,00
		<b>85410 Internaty i bursy szkolne</b>	<b>114 000,00</b>	<b>0,00</b>	<b>0,00</b>	<b>114 000,00</b>
2590		Dotacja podmiotowa z budżetu dla publicznej jednostki systemu oświaty prowadzonej przez osobę prawną inną niż jednostka samorządu terytorialnego lub przez osobę fizyczną	114 000,00	0,00	0,00	114 000,00
<b>855</b>		<b>Rodzina</b>	<b>20 000,00</b>	<b>0,00</b>	<b>0,00</b>	<b>20 000,00</b>
		<b>85595 Pozostała działalność</b>	<b>20 000,00</b>	<b>0,00</b>	<b>0,00</b>	<b>20 000,00</b>

Dotacja	Opis	Plan	Zaangażowanie	Zmniejszenia	Plan po zmianach
2360	Dotacja celowa z budżetu jednostki samorządu terytorialnego, udzielone w trybie art. 221 ustawy, na finansowanie lub dofinansowanie zadań zleconych do realizacji organizacjom prowadzącym działalność pożytku publicznego	20 000,00	0,00	0,00	20 000,00
<b>900</b>	<b>Gospodarka komunalna i ochrona środowiska</b>	<b>240 000,00</b>	<b>0,00</b>	<b>0,00</b>	<b>240 000,00</b>
	<b>90005 Ochrona powietrza atmosferycznego i klimatu</b>	<b>200 000,00</b>	<b>0,00</b>	<b>0,00</b>	<b>200 000,00</b>
6230	Dotacja celowa z budżetu na finansowanie lub dofinansowanie kosztów realizacji inwestycji i zakupów inwestycyjnych jednostek niezaliczanych do sektora finansów publicznych	200 000,00	0,00	0,00	200 000,00
	<b>90095 Pozostała działalność</b>	<b>40 000,00</b>	<b>0,00</b>	<b>0,00</b>	<b>40 000,00</b>
2360	Dotacja celowa z budżetu jednostki samorządu terytorialnego, udzielone w trybie art. 221 ustawy, na finansowanie lub dofinansowanie zadań zleconych do realizacji organizacjom prowadzącym działalność pożytku publicznego	40 000,00	0,00	0,00	40 000,00
<b>921</b>	<b>Kultura i ochrona dziedzictwa narodowego</b>	<b>252 400,00</b>	<b>0,00</b>	<b>0,00</b>	<b>252 400,00</b>
	<b>92120 Ochrona zabytków i opieka nad zabytkami</b>	<b>100 000,00</b>	<b>0,00</b>	<b>0,00</b>	<b>100 000,00</b>
2720	Dotacja celowa z budżetu na finansowanie lub dofinansowanie prac remontowych i konserwatorskich obiektów zabytkowych przekazane jednostkom niezaliczanym do sektora finansów publicznych	100 000,00	0,00	0,00	100 000,00
	<b>92195 Pozostała działalność</b>	<b>152 400,00</b>	<b>0,00</b>	<b>0,00</b>	<b>152 400,00</b>
2360	Dotacja celowa z budżetu jednostki samorządu terytorialnego, udzielone w trybie art. 221 ustawy, na finansowanie lub dofinansowanie zadań zleconych do realizacji organizacjom prowadzącym działalność pożytku publicznego	152 400,00	0,00	0,00	152 400,00
<b>926</b>	<b>Kultura fizyczna</b>	<b>1 093 000,00</b>	<b>0,00</b>	<b>0,00</b>	<b>1 093 000,00</b>
	<b>92695 Pozostała działalność</b>	<b>1 093 000,00</b>	<b>0,00</b>	<b>0,00</b>	<b>1 093 000,00</b>
2360	Dotacja celowa z budżetu jednostki samorządu terytorialnego, udzielone w trybie art. 221 ustawy, na finansowanie lub dofinansowanie zadań zleconych do realizacji organizacjom prowadzącym działalność pożytku publicznego	141 800,00	0,00	0,00	141 800,00
2820	Dotacja celowa z budżetu na finansowanie lub dofinansowanie zadań zleconych do realizacji stowarzyszeniom	799 080,00	0,00	0,00	799 080,00

<b>Dot.</b>	<b>Nazwa</b>	<b>Plan</b>	<b>Zmniejszenie</b>	<b>Zwiększenie</b>	<b>Plan po zmianach</b>
2830	Dotacja celowa z budżetu na finansowanie lub dofinansowanie zadań zleconych do realizacji pozostałym jednostkom niezaliczanym do sektora finansów publicznych	152 120,00	0,00	0,00	152 120,00
<b>RAZEM WYDATKI</b>		<b>45 402 962,68</b>	<b>80 573,05</b>	<b>95 155,05</b>	<b>45 388 380,68</b>

**WYDATKI wg grup paragrafów**

	Plan	Zakończono	Zamówienia	Plan po zmianach
Dotacje celowe dla Jednostek Spoza Sektora Finansów Publicznych	5 255 094,68	25 573,05	40 155,05	5 240 512,68
Dotacje podmiotowe dla Jednostek Spoza Sektora Finansów Publicznych	40 147 868,00	55 000,00	55 000,00	40 147 868,00
<b>RAZEM WYDATKI</b>	<b>45 402 962,68</b>	<b>80 573,05</b>	<b>95 155,05</b>	<b>45 388 380,68</b>

PREZYDENT  
 Gminy...



Załącznik Nr 6 do uchwały Nr .....  
Rady Miejskiej w Suwałkach  
z dnia ..... 2023 r.

**Plan dochodów**

o których mowa w art. 223 ustawy z dnia 27 sierpnia 2009 r. o finansach publicznych oraz § 4 pkt 2 uchwały Nr XXIV/311/2020 Rady Miejskiej w Suwałkach z dnia 29 lipca 2020 r. w sprawie źródeł dochodów gromadzonych na wydzielonym rachunku i ich przeznaczenia oraz sposobu i trybu sporządzania planów finansowych dla wydzielonych rachunków dochodów samorządowych jednostek budżetowych

Dział	Rozdział	§	Zadanie	Plan przed zmianą	Zmiana	Plan po zmianie	Jednostka
801	80115	0960	05/01017/043/1 - wydzielony rachunek dochodów - kształcenie zawodowe	1 000,00	1 000,00	2 000,00	Zespół Szkół Technicznych
801	80115	0920	05/01017/043/1 - wydzielony rachunek dochodów - kształcenie zawodowe	0,00	735,00	735,00	Zespół Szkół Technicznych
801	80115	0960	05/01017/043/1 - wydzielony rachunek dochodów - kształcenie zawodowe	0,00		50 000,00	Zespół Szkół Technicznych
801	80115	0920	05/01017/043/1 - wydzielony rachunek dochodów - kształcenie zawodowe	0,00		1,00	Zespół Szkół Technicznych
801	80134	0920	05/01017/043/1 - wydzielony rachunek dochodów - kształcenie zawodowe	0,00		114,00	Specjalny Ośrodek Szkolno Wychowawczy nr 1

Uzasadnienie:

1) Darowizna z firmy Fabryki Mebli "FORTE" S.A., z przeznaczeniem na stypendia dla uczniów Technikum nr 3 w Zespole Szkół Technicznych w Suwałkach na kierunku technik automatyk.

2) Odsetki bankowe

3) Darowizna z Suwalskiej Specjalnej Strefy Ekonomicznej S.A., z przeznaczeniem na wyposażenie pracowni w pomoce dydaktyczne do nauki zawodu w branży mechatronicznej.

4) środki niewykorzystane w 2022 r.

5) środki niewykorzystane w 2022 r.

### Plan wydatków

o których mowa w art. 223 ustawy z dnia 27 sierpnia 2009 r. o finansach publicznych oraz § 4 pkt 2 uchwały Nr XXIV/311/2020 Rady Miejskiej w Suwałkach z dnia 29 lipca 2020 r. w sprawie źródeł dochodów gromadzonych na wydzielonym rachunku i ich przeznaczenia oraz sposobu i trybu sporządzania planów finansowych dla wydzielonych rachunków dochodów samorządowych jednostek budżetowych

Dział	Rozdział	§	Zadanie	Plan przed zmianą	Zmiana	Plan po zmianie	Jednostka
801	80115	3240	05/01017/043/1 - wydzielony rachunek dochodów - kształcenie zawodowe	1 000,00	1 000,00	2 000,00	Zespół Szkół Technicznych
801	80115	4240	05/01017/043/1 - wydzielony rachunek dochodów - kształcenie zawodowe	50 000,00	735,00	50 735,00	Zespół Szkół Technicznych
801	80115	2400	05/01017/043/1 - wydzielony rachunek dochodów - kształcenie zawodowe	0,00		1,00	Zespół Szkół Technicznych
801	80134	2400	05/01017/043/1 - wydzielony rachunek dochodów - kształcenie zawodowe	0,00		114,00	Specjalny Ośrodek Szkolno-Wychowawczy nr 1

#### Uzasadnienie:

- 1) Darowizna z firmy Fabryki Mebli "FORTE" S.A., z przeznaczeniem na stypendia dla uczniów Technikum nr 3 w Zespole Szkół Technicznych w Suwałkach na kierunku technik automatyk.
- 2) Darowizna z Suwalskiej Specjalnej Strefy Ekonomicznej S.A., z przeznaczeniem na doposażenie pracowni w pomoce dydaktyczne do nauki zawodu w branży mechatronicznej.
- 3) środki niewykorzystane w 2022 r.
- 4) środki niewykorzystane w 2022 r.

PREZYDENT  
Rady Miejskiej

Załącznik Nr 7 do uchwały Nr .....  
Rady Miejskiej w Suwałkach  
z dnia ..... 2023 r.

### Uzasadnienie

#### § 1. Zmiany planu dochodów dotyczą:

- 1) działu 700 Gospodarka mieszkaniowa – związane ze zmniejszeniem dotacji celowej, zgodnie z pismem Wojewody Podlaskiego i dostosowaniem planu do realnego wykonania w zakresie gospodarowania zasobem mieszkaniowym gminy, opłat i kosztów sądowych, wpływów z najmu i dzierżawy składników majątkowych, wpływów z odsetek oraz rozliczeń i zwrotów z lat ubiegłych;
- 2) działu 710 Działalność usługowa - związane ze zwiększeniem dotacji celowej, zgodnie z pismem Wojewody Podlaskiego;
- 3) działu 750 Administracja publiczna - związane z dostosowaniem planu do realnego wykonania (głównie Zarządu Dróg i Zieleni);
- 4) działu 754 Bezpieczeństwo publiczne i ochrona przeciwpożarowa – związane ze zwiększeniem środków z Funduszu Pomocy – Ukraina;
- 5) działu 756 Dochody od osób prawnych, od osób fizycznych i od innych jednostek nie posiadających osobowości prawnej oraz wydatki związane z ich poborem – związane ze zmniejszeniem środków za zezwolenia na sprzedaż napojów alkoholowych w obrocie hurtowym w kwocie 14.582 zł i zwiększeniem wpływów z opłat za zezwolenia na sprzedaż napojów alkoholowych w kwocie 596.677 zł;
- 6) działu 801 Oświata i wychowanie – związane z funkcjonowaniem placówek oświatowych, w tym m.in. zwiększeniem odsetek od środków – Fundusz Pomocy – Ukraina, realizacją projektów współfinansowanych ze środków UE (Erasmus) oraz zmniejszeniem i zwiększeniem dotacji celowych, zgodnie z pismami Wojewody Podlaskiego;
- 7) działu 852 Pomoc społeczna – związane z funkcjonowaniem Domu Pomocy Społecznej „Kalina”, zwiększeniem dotacji celowej, zgodnie z pismem Wojewody Podlaskiego oraz środków z Funduszu Pomocy – Ukraina;
- 8) działu 853 Pozostałe zadania w zakresie polityki społecznej – związane z funkcjonowaniem Miejskiego Ośrodka Pomocy Rodzinie, zwiększeniem dotacji celowej, zgodnie z pismem Wojewody Podlaskiego oraz środków z Funduszu Pomocy – Ukraina;
- 9) działu 855 Rodzina – związane z funkcjonowaniem Miejskiego Ośrodka Pomocy Rodzinie;
- 10) działu 900 Gospodarka komunalna i ochrona środowiska – związane ze zwiększeniem środków na realizację zadania – Odnawialne źródła energii w Mieście Suwałki – projekt grantowy;
- 11) działu 926 Kultura fizyczna - związane z funkcjonowaniem Ośrodka Sportu i Rekreacji.

#### § 2. Zmiany planu wydatków dotyczą:

- 1) działu 600 Transport i łączność - związane z funkcjonowaniem Zarządu Dróg i Zieleni, w tym m.in. realizacją zadania - Remont ul. Gen. W. Sikorskiego w ciągu drogi wojewódzkiej nr 652 w granicach administracyjnych miasta Suwałki - Etap I;
- 2) działu 700 Gospodarka mieszkaniowa - związane z realizacją zadań z zakresu gospodarki gruntami i nieruchomościami oraz gospodarowaniem zasobem mieszkaniowym gminy;
- 3) działu 710 Działalność usługowa - związane z realizacją zadań z zakresu geodezji i kartografii, w tym realizacją zadania majątkowego, zgodnie z załącznikiem nr 3, funkcjonowaniem Powiatowego Inspektoratu Nadzoru Budowlanego oraz Zarządu Dróg i Zieleni (cmentarze);

- 4) działu 750 Administracja publiczna – związane z funkcjonowaniem Zarządu Dróg i Zieleni oraz realizacją zadania majątkowego, zgodnie z załącznikiem nr 3;
- 5) działu 754 Bezpieczeństwo publiczne i ochrona przeciwpożarowa – związane ze zwiększeniem środków – Fundusz Pomocy - Ukraina;
- 6) działu 758 Różne rozliczenia - związane z podziałem rezerwy celowej, z przeznaczeniem na wydatki oświatowe w kwocie 700 zł (rozdział 80104 § 4210),
- 7) działu 801 Oświata i wychowanie – związane z funkcjonowaniem placówek oświatowych, w tym m.in. pomocą humanitarną uchodźcom – Ukraina, zwiększeniem środków na wyposażenie sal w pomoce dydaktyczne i sprzęt, zakup podręczników i ćwiczeń oraz realizacją zadań współfinansowanych ze środków UE (Erasmus);
- 8) działu 851 Ochrona zdrowia – związane z realizacją zadań z zakresu przeciwdziałania alkoholizmowi oraz pozostałej działalności (bon na szczepienie przeciw wirusowi brodawczaka ludzkiego);
- 9) działu 852 Pomoc społeczna – związane z funkcjonowaniem Miejskiego Ośrodka Pomocy Rodzinie;
- 10) działu 853 Pozostałe zadania w zakresie polityki społecznej – związane z funkcjonowaniem Miejskiego Ośrodka Pomocy Rodzinie;
- 11) działu 854 Edukacyjna opieka wychowawcza – związane z funkcjonowaniem placówki oświatowej (Specjalny Ośrodek Szkolno – Wychowawczy nr 1);
- 12) działu 855 Rodzina – związane z funkcjonowaniem Miejskiego Ośrodka Pomocy Rodzinie, oraz Żłobka Miejskiego;
- 13) działu 900 Gospodarka komunalna i ochrona środowiska – związane z funkcjonowaniem Zarządu Dróg i Zieleni;
- 14) działu 921 Kultura i ochrona dziedzictwa narodowego – związane z funkcjonowaniem Suwalskiego Ośrodka Kultury (14.500 zł – obchody Dnia Edukacji Narodowej ), Biblioteki Publicznej im. Marii Konopnickiej (21.593 zł – funkcjonowanie jednostki), Muzeum Okręgowego (3.000 zł - organizacja konferencji naukowej pt. "50 lat minęło. Co dalej z kulturą sudowską?) oraz realizacją pozostałych zadań statutowych;
- 15) działu 926 Kultura fizyczna - związane z zabezpieczeniem środków na funkcjonowanie lodowiska przy – SP 11 oraz realizacją zadania majątkowego, zgodnie z załącznikiem nr 3.

Deficyt w porównaniu do poprzednich zmian nie uległ zmianie i wynosi 45.054.161 zł.

Pokryty zostanie przychodami pochodzącymi z:

- zaciągniętego kredytu – 35.481.852 zł (wysokość kredytu nie ulega zmianie),
- spłat udzielonych pożyczek w latach ubiegłych, w kwocie 500.000 zł,
- wolnych środków (§ 5 uchwały), w kwocie 9.072.309 zł.

PREZYDENT  
Rady Miejskiej



**UCHWAŁA NR .....**  
**RADY MIEJSKIEJ W SUWAŁKACH**

z dnia ..... 2023 r.

**w sprawie zmian w Wieloletniej Prognozie Finansowej Miasta Suwałki na lata 2023 – 2041**

Na podstawie art. 18 ust. 2 pkt 6 ustawy z dnia 8 marca 1990 r. o samorządzie gminnym (Dz. U. z 2023 r. poz. 40, 572, 1463 i 1688), art. 226, art. 227, art. 228, art. 229 i art. 243 ustawy z dnia 27 sierpnia 2009 r. o finansach publicznych (Dz. U. z 2023 r. poz. 1270, 1273, 497, 1407, 1641 i 1872) oraz art. 111 pkt 3 ustawy z dnia 12 marca 2022 r. o pomocy obywatelom Ukrainy w związku z konfliktem zbrojnym na terytorium tego państwa (Dz. U. z 2023 r. poz. 103, 185, 547, 1088, 1234, 1641, 1717 i 1672 oraz Dz. U. z 2022 r. poz. 2600), uchwała się, co następuje:

§ 1. Dokonuje się zmian w Wieloletniej Prognozie Finansowej Miasta Suwałki na lata 2023 – 2041 wraz z prognozą kwoty długu i spłat zobowiązań na lata 2023 – 2041, zgodnie z załącznikiem nr 1 do uchwały.

§ 2. Określa się wykaz przedsięwzięć, zgodnie z załącznikiem nr 2 do uchwały.

§ 3. 1. Upoważnia się Prezydenta Miasta Suwałk do zaciągania zobowiązań związanych z realizacją przedsięwzięć określonych załącznikiem nr 2 do uchwały.

2. Upoważnia się Prezydenta Miasta Suwałk do przekazania uprawnień w zakresie zaciągania zobowiązań, określonych w § 3 ust. 1 uchwały, kierownikom jednostek organizacyjnych Miasta Suwałki realizujących przedsięwzięcia ujęte w załączniku nr 2 do uchwały.

3. Upoważnia się Prezydenta Miasta Suwałk do dokonywania zmian w wieloletniej prognozie finansowej, w celu realizacji zadań związanych z pomocą obywatelom Ukrainy w związku z konfliktem zbrojnym na terytorium tego państwa, o ile zmiany te nie pogorszą wyniku budżetu.

§ 4. Uzasadnienie dokonanych zmian stanowi załącznik nr 3 do uchwały.

§ 5. Wykonanie uchwały powierza się Prezydentowi Miasta Suwałk.

§ 6. Uchwała wchodzi w życie z dniem podjęcia.

Nie ma zastrzeżeń  
RADA PRAWNY  
formalno-prawnych i redakcyjnych  
Suwałki, dn. 13 PAZ. 2023

Załącznik Nr 1 do uchwały Nr .....

Rady Miejskiej w Suwałkach

z dnia ..... 2023 r.

**Wieloletnia prognoza finansowa jednostki samorządu terytorialnego 1)**

Ustalona na lata 2022–2025 relacja z art. 243 (poz. 8.3, 8.3.1, 8.4 i 8.4.1) została obliczona według średniej 7-letniej

Wyszczególnienie	Dochody ogółem <sup>x</sup>	Dochody bieżące <sup>x</sup>	z tego:								
			z tego:						Dochody majątkowe <sup>x</sup>	w tym:	
			dochody z tytułu udziału we wpływach z podatku dochodowego od osób fizycznych	dochody z tytułu udziału we wpływach z podatku dochodowego od osób prawnych	z subwencji ogólnej	z tytułu dotacji i środków przeznaczonych na cele bieżące <sup>x 3)</sup>	pozostałe dochody bieżące <sup>4)</sup>	z podatku od nieruchomości		ze sprzedaży majątku <sup>x</sup>	z tytułu dotacji oraz środków przeznaczonych na inwestycje
1	1.1	1.1.1	1.1.2	1.1.3	1.1.4	1.1.5	1.1.5.1	1.2	1.2.1	1.2.2	
Wykonanie 2016	370 116 576,48	359 953 853,72	61 401 344,00	3 214 158,82	100 175 847,00	81 145 077,11	114 017 426,79	41 686 025,02	10 162 722,76	2 558 120,01	7 476 053,34
Wykonanie 2017	391 547 642,69	374 515 357,33	66 359 039,00	2 530 011,91	103 616 425,00	97 247 760,86	104 762 120,56	43 078 489,32	17 032 285,36	6 442 416,67	10 165 332,07
Wykonanie 2018	451 802 429,35	402 096 327,25	75 885 381,00	3 341 020,89	106 581 413,00	102 252 090,19	114 036 422,17	45 142 321,73	49 706 102,10	5 482 515,02	41 834 635,36
Wykonanie 2019	524 097 756,39	447 607 363,44	82 651 121,00	3 344 939,76	117 748 627,00	120 958 094,77	122 904 580,91	49 766 542,06	76 490 392,95	13 089 997,74	61 315 029,74
Wykonanie 2020	509 536 603,18	465 619 823,91	80 314 386,00	2 259 628,29	126 623 857,00	140 298 801,23	116 123 151,39	53 338 266,05	43 916 779,27	11 042 942,90	32 273 216,67
Wykonanie 2021	557 682 927,75	509 405 548,75	91 449 197,00	4 488 071,62	145 531 553,00	141 202 610,28	126 734 116,85	59 756 738,89	48 277 379,00	11 068 639,24	36 034 542,88
Plan 3 kw. 2022	502 126 545,78	473 406 855,49	78 993 147,00	3 929 441,00	140 411 357,00	112 668 598,49	137 404 312,00	62 820 000,00	28 719 690,29	5 238 424,00	22 831 951,29
Wykonanie 2022	535 212 263,92	503 927 164,40	93 845 981,02	3 929 441,00	141 225 132,00	122 277 666,71	142 648 943,67	62 536 786,41	31 285 099,52	8 658 778,16	21 814 147,45
2023	560 892 172,55	508 984 663,25	76 879 971,00	6 477 099,00	195 017 880,45	75 723 353,51	154 886 359,29	68 000 000,00	51 907 509,30	9 357 291,00	41 705 995,30
2024	625 235 947,00	521 709 788,00	84 567 968,00	7 124 809,00	173 418 750,00	67 738 915,00	188 859 346,00	76 000 000,00	103 526 159,00	3 500 000,00	100 026 159,00
2025	619 419 571,00	555 670 571,00	89 642 046,00	7 552 298,00	187 292 250,00	63 652 821,00	207 531 156,00	79 288 000,00	63 749 000,00	0,00	63 749 000,00
2026	604 960 805,00	589 010 805,00	95 020 569,00	8 005 436,00	198 529 785,00	65 180 489,00	222 274 526,00	84 045 280,00	15 950 000,00	0,00	15 950 000,00

2027	618 461 345,00	618 461 345,00	0,00	0,00	0,00	66 744 821,00	0,00	0,00	0,00	0,00	0,00
2028	649 384 412,00	649 384 412,00	0,00	0,00	0,00	68 346 697,00	0,00	0,00	0,00	0,00	0,00
2029	681 853 633,00	681 853 633,00	0,00	0,00	0,00	69 987 018,00	0,00	0,00	0,00	0,00	0,00
2030	715 946 315,00	715 946 315,00	0,00	0,00	0,00	71 666 706,00	0,00	0,00	0,00	0,00	0,00
2031	751 743 631,00	751 743 631,00	0,00	0,00	0,00	73 386 707,00	0,00	0,00	0,00	0,00	0,00
2032	751 743 631,00	751 743 631,00	0,00	0,00	0,00	73 386 707,00	0,00	0,00	0,00	0,00	0,00
2033	751 743 631,00	751 743 631,00	0,00	0,00	0,00	73 386 707,00	0,00	0,00	0,00	0,00	0,00
2034	751 743 631,00	751 743 631,00	0,00	0,00	0,00	73 386 707,00	0,00	0,00	0,00	0,00	0,00
2035	751 743 631,00	751 743 631,00	0,00	0,00	0,00	73 386 707,00	0,00	0,00	0,00	0,00	0,00
2036	751 743 631,00	751 743 631,00	0,00	0,00	0,00	73 386 707,00	0,00	0,00	0,00	0,00	0,00
2037	751 743 631,00	751 743 631,00	0,00	0,00	0,00	73 386 707,00	0,00	0,00	0,00	0,00	0,00
2038	751 743 631,00	751 743 631,00	0,00	0,00	0,00	73 386 707,00	0,00	0,00	0,00	0,00	0,00
2039	751 743 631,00	751 743 631,00	0,00	0,00	0,00	73 386 707,00	0,00	0,00	0,00	0,00	0,00
2040	751 743 631,00	751 743 631,00	0,00	0,00	0,00	73 386 707,00	0,00	0,00	0,00	0,00	0,00
2041	751 743 631,00	751 743 631,00	0,00	0,00	0,00	73 386 707,00	0,00	0,00	0,00	0,00	0,00

<sup>1)</sup> Wzór może być stosowany także w układzie pionowym, w którym poszczególne pozycje są przedstawione w kolumnach, a lata w wierszach.

<sup>2)</sup> Zgodnie z art. 227 ustawy z dnia 27 sierpnia 2009 r. o finansach publicznych (Dz. U. z 2019 r. poz. 868, z późn. zm.), zwanej dalej „ustawą”, wieloletnia prognoza finansowa obejmuje okres roku budżetowego oraz co najmniej trzech kolejnych lat. W sytuacji dłuższego okresu prognozowania finansowego wzór stosuje się dla lat wykraczających poza minimalny (4-letni) okres prognozy, wynikający z art. 227 ustawy.

<sup>3)</sup> W pozycji wykazuje się dochody o charakterze celowym, które jednostka otrzymuje od podmiotów zewnętrznych. W szczególności pozycja obejmuje dotacje celowe z budżetu państwa na zadania bieżące oraz dotacje i środki na finansowanie wydatków bieżących na realizację zadań finansowanych z udziałem środków, o których mowa w art. 5 ust. 1 pkt 2 i 3 ustawy. W pozycji nie wykazuje się natomiast dochodów związanych ze szczególnymi zasadami wykonywania budżetu jednostki wynikającymi z odrębnych ustaw, o których mowa w art. 237 ust. 1 ustawy.

<sup>4)</sup> W pozycji wykazuje się pozostałe dochody bieżące w szczególności kwoty podatków i opłat lokalnych.

2032	735 257 631,00	710 505 489,00	0,00	0,00	0,00	6 625 000,00	0,00	0,00	0,00	24 752 142,00	0,00	0,00
2033	734 257 631,00	710 505 489,00	0,00	0,00	0,00	5 966 000,00	0,00	0,00	0,00	23 752 142,00	0,00	0,00
2034	731 707 631,00	710 505 489,00	0,00	0,00	0,00	5 266 000,00	0,00	0,00	0,00	21 202 142,00	0,00	0,00
2035	731 307 631,00	710 505 489,00	0,00	0,00	0,00	4 465 000,00	0,00	0,00	0,00	20 802 142,00	0,00	0,00
2036	730 843 631,00	710 505 489,00	0,00	0,00	0,00	3 648 000,00	0,00	0,00	0,00	20 338 142,00	0,00	0,00
2037	734 543 631,00	710 505 489,00	0,00	0,00	0,00	2 812 000,00	0,00	0,00	0,00	24 038 142,00	0,00	0,00
2038	734 543 631,00	710 505 489,00	0,00	0,00	0,00	2 124 000,00	0,00	0,00	0,00	24 038 142,00	0,00	0,00
2039	736 743 631,00	710 505 489,00	0,00	0,00	0,00	1 436 000,00	0,00	0,00	0,00	26 238 142,00	0,00	0,00
2040	736 743 631,00	710 505 489,00	0,00	0,00	0,00	836 000,00	0,00	0,00	0,00	26 238 142,00	0,00	0,00
2041	745 843 631,00	710 505 489,00	0,00	0,00	0,00	236 000,00	0,00	0,00	0,00	35 338 142,00	0,00	0,00

Wyszczególnienie	Wynik budżetu <sup>x</sup>	w tym:		z tego:						
		Kwota prognozowanej nadwyżki budżetu przeznaczana na spłatę kredytów, pożyczek i wykup papierów wartościowych <sup>5)</sup>	Przychody budżetu <sup>x</sup>	Kredyty, pożyczki, emisja papierów wartościowych <sup>x</sup>	w tym:		Nadwyżka budżetowa z lat ubiegłych <sup>x 6)</sup>	w tym:		Wolne środki, o których mowa w art. 217 ust. 2 pkt 6 ustawy <sup>x</sup>
					na pokrycie deficytu budżetu <sup>x</sup>	na pokrycie deficytu budżetu <sup>x</sup>		na pokrycie deficytu budżetu <sup>x</sup>	na pokrycie deficytu budżetu <sup>x</sup>	
Lp	3	3.1	4	4.1	4.1.1	4.2	4.2.1	4.3	4.3.1	
Wykonanie 2016	3 221 881,29	0,00	22 867 835,77	14 184 115,00	0,00	0,00	0,00	8 163 720,77	0,00	
Wykonanie 2017	-3 382 647,58	0,00	38 746 797,30	26 661 200,00	3 382 647,58	0,00	0,00	11 005 597,30	0,00	
Wykonanie 2018	-24 587 746,99	0,00	57 322 127,48	36 768 413,00	21 608 413,00	0,00	0,00	19 503 714,48	2 979 333,99	
Wykonanie 2019	-42 124 631,53	0,00	76 766 294,11	60 216 215,00	42 124 631,53	0,00	0,00	16 033 314,11	0,00	
Wykonanie 2020	-7 253 502,44	0,00	41 487 656,66	22 145 002,00	3 689 463,44	3 506 039,00	3 506 039,00	15 778 615,66	0,00	
Wykonanie 2021	31 194 631,05	0,00	31 500 843,83	12 000 000,00	0,00	3 487 383,00	0,00	15 593 460,83	0,00	
Plan 3 kw. 2022	-63 275 101,00	0,00	76 333 101,00	25 273 051,00	13 415 051,00	4 122 643,00	4 122 643,00	44 897 407,00	44 897 407,00	
Wykonanie 2022	-24 214 280,26	0,00	75 785 793,60	25 273 051,00	13 415 051,00	4 122 641,06	4 039 658,01	45 900 101,54	6 419 471,25	
2023	-45 054 161,00	0,00	58 655 212,00	47 882 903,00	35 481 852,00	2 907 541,00	2 907 541,00	6 164 768,00	6 164 768,00	
2024	12 560 903,00	12 560 903,00	0,00	0,00	0,00	0,00	0,00	0,00	0,00	
2025	12 688 000,00	12 688 000,00	0,00	0,00	0,00	0,00	0,00	0,00	0,00	
2026	11 371 200,00	11 371 200,00	0,00	0,00	0,00	0,00	0,00	0,00	0,00	
2027	12 221 039,00	12 221 039,00	0,00	0,00	0,00	0,00	0,00	0,00	0,00	
2028	12 934 000,00	12 934 000,00	0,00	0,00	0,00	0,00	0,00	0,00	0,00	
2029	13 444 000,00	13 444 000,00	0,00	0,00	0,00	0,00	0,00	0,00	0,00	
2030	13 603 442,00	13 603 442,00	0,00	0,00	0,00	0,00	0,00	0,00	0,00	
2031	14 236 000,00	14 236 000,00	0,00	0,00	0,00	0,00	0,00	0,00	0,00	

Wyszczególnienie	Wydatki ogółem <sup>x</sup>	z tego:										
		Wydatki bieżące <sup>x</sup>	w tym:							Wydatki majątkowe <sup>x</sup>	w tym:	
			na wynagrodzenia i składki od nich naliczane	z tytułu poręczeń i gwarancji <sup>x</sup>	w tym:	wydatki na obsługę długu <sup>x</sup>	w tym:				Inwestycje i zakupy inwestycyjne, o których mowa w art. 236 ust. 4 pkt 1 ustawy	wydatki o charakterze dotacyjnym na inwestycje i zakupy inwestycyjne
					gwarancje i poręczenia podlegające wyłączeniu z limitu spłaty zobowiązań, o którym mowa w art. 243 ustawy <sup>x</sup>		odsetki i dyskonto podlegające wyłączeniu z limitu spłaty zobowiązań, o którym mowa w art. 243 ustawy, w terminie nie dłuższym niż 90 dni po zakończeniu programu, projektu lub zadania i otrzymaniu refundacji z tych środków (bez odsetek i dyskonta od zobowiązań na wkład krajowy) <sup>x</sup>	odsetki i dyskonto podlegające wyłączeniu z limitu spłaty zobowiązań, o którym mowa w art. 243 ustawy, z tytułu zobowiązań zaciągniętych na wkład krajowy <sup>x</sup>	pozostałe odsetki i dyskonto podlegające wyłączeniu z limitu spłaty zobowiązań, o którym mowa w art. 243 ustawy <sup>x</sup>			
2.1	2.1.1	2.1.2	2.1.2.1	2.1.3	2.1.3.1	2.1.3.2	2.1.3.3	2.2	2.2.1	2.2.1.1		
Wykonanie 2016	366 894 695,19	322 830 244,14	141 050 709,67	0,00	0,00	3 177 501,88	0,00	0,00	0,00	44 064 451,05	42 754 543,69	1 732 345,38
Wykonanie 2017	394 930 290,27	349 914 599,99	147 374 699,90	0,00	0,00	3 201 266,23	0,00	0,00	0,00	45 015 690,28	43 213 190,28	3 404 294,50
Wykonanie 2018	476 390 176,34	370 947 453,62	154 722 094,78	0,00	0,00	3 592 545,33	0,00	0,00	0,00	105 442 722,72	103 841 630,01	2 974 046,79
Wykonanie 2019	566 222 387,92	412 706 108,05	167 686 693,67	0,00	0,00	4 499 754,54	0,00	0,00	0,00	153 516 279,87	152 154 779,87	3 690 165,75
Wykonanie 2020	516 790 105,62	443 650 463,72	180 202 285,88	0,00	0,00	3 643 094,35	0,00	0,00	0,00	73 139 641,90	71 771 141,90	1 258 442,36
Wykonanie 2021	526 488 296,70	466 601 548,58	191 786 303,32	0,00	0,00	2 950 063,26	0,00	0,00	0,00	59 886 748,12	57 016 748,12	1 488 616,51
Plan 3 kw. 2022	565 401 646,78	497 026 523,78	212 332 492,85	0,00	0,00	11 000 000,00	0,00	0,00	0,00	68 375 123,00	62 141 204,00	1 844 818,00
Wykonanie 2022	559 426 544,18	501 932 925,20	210 713 752,48	0,00	0,00	13 495 776,07	0,00	0,00	0,00	57 493 618,98	51 260 700,89	1 753 221,03
2023	605 946 333,55	519 638 534,71	241 382 016,27	0,00	0,00	17 270 000,00	0,00	0,00	0,00	86 307 798,84	85 124 798,84	429 432,00
2024	612 675 044,00	491 666 093,00	219 961 858,00	0,00	0,00	18 809 000,00	0,00	0,00	0,00	121 008 951,00	121 008 951,00	0,00
2025	606 731 571,00	516 249 398,00	230 959 951,00	0,00	0,00	15 368 000,00	0,00	0,00	0,00	90 482 173,00	90 482 173,00	0,00
2026	593 589 605,00	547 224 362,00	244 817 548,00	0,00	0,00	12 172 000,00	0,00	0,00	0,00	46 365 243,00	46 365 243,00	0,00
2027	606 240 306,00	574 585 580,00	0,00	0,00	0,00	9 283 000,00	0,00	0,00	0,00	31 654 726,00	0,00	0,00
2028	636 450 412,00	608 314 859,00	0,00	0,00	0,00	8 794 000,00	0,00	0,00	0,00	28 135 553,00	0,00	0,00
2029	668 409 633,00	640 730 602,00	0,00	0,00	0,00	8 277 000,00	0,00	0,00	0,00	27 679 031,00	0,00	0,00
2030	702 342 873,00	674 767 132,00	0,00	0,00	0,00	7 739 000,00	0,00	0,00	0,00	27 575 741,00	0,00	0,00
2031	737 507 631,00	710 505 489,00	0,00	0,00	0,00	7 195 000,00	0,00	0,00	0,00	27 002 142,00	0,00	0,00

2032	16 486 000,00	16 486 000,00	0,00	0,00	0,00	0,00	0,00	0,00	0,00
2033	17 486 000,00	17 486 000,00	0,00	0,00	0,00	0,00	0,00	0,00	0,00
2034	20 036 000,00	20 036 000,00	0,00	0,00	0,00	0,00	0,00	0,00	0,00
2035	20 436 000,00	20 436 000,00	0,00	0,00	0,00	0,00	0,00	0,00	0,00
2036	20 900 000,00	20 900 000,00	0,00	0,00	0,00	0,00	0,00	0,00	0,00
2037	17 200 000,00	17 200 000,00	0,00	0,00	0,00	0,00	0,00	0,00	0,00
2038	17 200 000,00	17 200 000,00	0,00	0,00	0,00	0,00	0,00	0,00	0,00
2039	15 000 000,00	15 000 000,00	0,00	0,00	0,00	0,00	0,00	0,00	0,00
2040	15 000 000,00	15 000 000,00	0,00	0,00	0,00	0,00	0,00	0,00	0,00
2041	5 900 000,00	5 900 000,00	0,00	0,00	0,00	0,00	0,00	0,00	0,00

<sup>5)</sup> Inne przeznaczenie nadwyżki budżetowej wymaga określenia w objętnościach do wieloletniej prognozy finansowej.

<sup>6)</sup> W pozycji należy ująć środki pieniężne znajdujące się na rachunku budżetu pochodzące z nadwyżek poprzednich budżetów, łącznie z niewykorzystanymi środkami, o których mowa w art. 217 ust. 2 pkt 8 ustawy.

Wyszczególnienie	z tego:				Rozchody budżetu <sup>x</sup>	z tego:				
	Spłaty udzielonych pożyczek w latach ubiegłych <sup>x</sup>	w tym:		w tym:		Spłaty rat kapitałowych kredytów i pożyczek oraz wykup papierów wartościowych <sup>x</sup>	w tym:			
		na pokrycie deficytu budżetu <sup>x</sup>	Inne przychody niezwiązane z zaciągnięciem długu <sup>x 7)</sup>	na pokrycie deficytu budżetu <sup>x</sup>			z tego:			
							łącznie kwota przypadających na dany rok kwot wyłączeń z limitu spłaty zobowiązań <sup>x</sup>	kwota przypadających na dany rok kwot wyłączeń określonych w art. 243 ust. 3 ustawy <sup>x</sup>	kwota przypadających na dany rok kwot wyłączeń określonych w art. 243 ust. 3a ustawy <sup>x</sup>	
Lp	4.4	4.4.1	4.5	4.5.1	5	5.1	5.1.1	5.1.1.1	5.1.1.2	
Wykonanie 2016	520 000,00	0,00	0,00	0,00	15 084 115,00	14 284 115,00	0,00	0,00	0,00	
Wykonanie 2017	1 080 000,00	0,00	0,00	0,00	16 140 000,00	15 060 000,00	0,00	0,00	0,00	
Wykonanie 2018	1 050 000,00	0,00	0,00	0,00	16 684 765,00	15 160 000,00	0,00	0,00	0,00	
Wykonanie 2019	516 765,00	0,00	0,00	0,00	15 355 374,00	15 255 374,00	0,00	0,00	0,00	
Wykonanie 2020	58 000,00	58 000,00	0,00	0,00	15 150 206,00	14 830 206,00	0,00	0,00	0,00	
Wykonanie 2021	420 000,00	0,00	0,00	0,00	12 667 117,00	11 727 117,00	45 002,00	0,00	0,00	
Plan 3 kw. 2022	2 040 000,00	840 000,00	0,00	0,00	13 058 000,00	11 858 000,00	100 000,00	0,00	0,00	
Wykonanie 2022	490 000,00	340 000,00	0,00	0,00	12 008 000,00	11 858 000,00	100 000,00	0,00	0,00	
2023	1 700 000,00	500 000,00	0,00	0,00	13 601 051,00	12 401 051,00	250 000,00	0,00	0,00	
2024	0,00	0,00	0,00	0,00	12 560 903,00	12 560 903,00	250 000,00	0,00	0,00	
2025	0,00	0,00	0,00	0,00	12 688 000,00	12 688 000,00	250 000,00	0,00	0,00	
2026	0,00	0,00	0,00	0,00	11 371 200,00	11 371 200,00	1 200 000,00	0,00	0,00	
2027	0,00	0,00	0,00	0,00	12 221 039,00	12 221 039,00	1 026 499,82	0,00	0,00	
2028	0,00	0,00	0,00	0,00	12 934 000,00	12 934 000,00	0,00	0,00	0,00	
2029	0,00	0,00	0,00	0,00	13 444 000,00	13 444 000,00	0,00	0,00	0,00	
2030	0,00	0,00	0,00	0,00	13 603 442,00	13 603 442,00	0,00	0,00	0,00	
2031	0,00	0,00	0,00	0,00	14 236 000,00	14 236 000,00	0,00	0,00	0,00	



2032	0,00	0,00	0,00	0,00	16 486 000,00	16 486 000,00	0,00	0,00	0,00
2033	0,00	0,00	0,00	0,00	17 486 000,00	17 486 000,00	0,00	0,00	0,00
2034	0,00	0,00	0,00	0,00	20 036 000,00	20 036 000,00	0,00	0,00	0,00
2035	0,00	0,00	0,00	0,00	20 436 000,00	20 436 000,00	0,00	0,00	0,00
2036	0,00	0,00	0,00	0,00	20 900 000,00	20 900 000,00	0,00	0,00	0,00
2037	0,00	0,00	0,00	0,00	17 200 000,00	17 200 000,00	0,00	0,00	0,00
2038	0,00	0,00	0,00	0,00	17 200 000,00	17 200 000,00	0,00	0,00	0,00
2039	0,00	0,00	0,00	0,00	15 000 000,00	15 000 000,00	0,00	0,00	0,00
2040	0,00	0,00	0,00	0,00	15 000 000,00	15 000 000,00	0,00	0,00	0,00
2041	0,00	0,00	0,00	0,00	5 900 000,00	5 900 000,00	0,00	0,00	0,00

<sup>7)</sup> W pozycji należy ująć w szczególności przychody pochodzące z przywalizacji majątku jednostki samorządu terytorialnego.

Wyszczególnienie	Rozchody budżetu, z tego:						Kwota długu <sup>x</sup>	w tym:		
	łącznie kwota przypadających na dany rok kwot ustawowych wyłączeń z limitu spłaty zobowiązań, z tego:							kwota długu, którego planowana spłata dokona się z wydatków <sup>x</sup>	Relacja zrownoważenia wydatków bieżących, o której mowa w art. 242 ustawy	
	kwota wyłączeń z tytułu wcześniejszej spłaty zobowiązań, określonych w art. 243 ust. 3b ustawy	z tego:			kwota przypadających na dany rok kwot pozostałych ustawowych wyłączeń z limitu spłaty zobowiązań <sup>+</sup>	Inne rozchody niezwiązane ze spłatą długu <sup>x</sup>			Różnica między dochodami bieżącymi a wydatkami bieżącymi <sup>x</sup>	Różnica między dochodami bieżącymi, skorygowanymi o środki <sup>B)</sup> a wydatkami bieżącymi <sup>x</sup>
środkami nowego zobowiązania		wolnymi środkami, o których mowa w art. 217 ust. 2 pkt 6 ustawy	innymi środkami							
Lp	5.1.1.3	5.1.1.3.1	5.1.1.3.2	5.1.1.3.3	5.1.1.4	5.2	6	6.1	7.1	7.2
Wykonanie 2016	x	x	x	x	0,00	800 000,00	134 047 548,00	0,00	37 123 609,58	45 287 330,35
Wykonanie 2017	x	x	x	x	0,00	1 080 000,00	145 648 748,00	0,00	24 600 757,34	35 606 354,64
Wykonanie 2018	x	x	x	x	0,00	1 524 765,00	167 269 124,31	11 963,31	31 148 873,63	50 652 588,11
Wykonanie 2019	x	x	x	x	0,00	100 000,00	212 218 213,00	211,00	34 901 255,39	50 934 569,50
Wykonanie 2020	x	x	x	x	0,00	320 000,00	219 628 891,33	96 093,33	21 969 360,19	41 254 014,85
Wykonanie 2021	x	x	x	x	45 002,00	940 000,00	219 806 296,05	615,05	42 804 000,17	61 884 844,00
Plan 3 kw. 2022	x	x	x	x	100 000,00	1 200 000,00	208 108 257,59	0,00	-23 619 668,29	27 440 381,71
Wykonanie 2022	x	x	x	x	100 000,00	150 000,00	233 304 706,39	83 974,39	1 994 239,20	52 506 981,80
2023	0,00	0,00	0,00	0,00	250 000,00	1 200 000,00	268 702 584,00	0,00	-10 653 871,46	118 437,54
2024	x	x	x	x	250 000,00	0,00	256 141 681,00	0,00	30 043 695,00	30 043 695,00
2025	x	x	x	x	250 000,00	0,00	243 453 681,00	0,00	39 421 173,00	39 421 173,00
2026	x	x	x	x	1 200 000,00	0,00	232 082 481,00	0,00	41 786 443,00	41 786 443,00
2027	x	x	x	x	1 026 499,82	0,00	219 861 442,00	0,00	43 875 765,00	43 875 765,00
2028	x	x	x	x	0,00	0,00	206 927 442,00	0,00	41 069 553,00	41 069 553,00
2029	x	x	x	x	0,00	0,00	193 483 442,00	0,00	41 123 031,00	41 123 031,00
2030	x	x	x	x	0,00	0,00	179 880 000,00	0,00	41 179 183,00	41 179 183,00
2031	x	x	x	x	0,00	0,00	165 644 000,00	0,00	41 238 142,00	41 238 142,00

2032	x	x	x	x	0,00	0,00	149 158 000,00	0,00	41 238 142,00	41 238 142,00
2033	x	x	x	x	0,00	0,00	131 672 000,00	0,00	41 238 142,00	41 238 142,00
2034	x	x	x	x	0,00	0,00	111 636 000,00	0,00	41 238 142,00	41 238 142,00
2035	x	x	x	x	0,00	0,00	91 200 000,00	0,00	41 238 142,00	41 238 142,00
2036	x	x	x	x	0,00	0,00	70 300 000,00	0,00	41 238 142,00	41 238 142,00
2037	x	x	x	x	0,00	0,00	53 100 000,00	0,00	41 238 142,00	41 238 142,00
2038	x	x	x	x	0,00	0,00	35 900 000,00	0,00	41 238 142,00	41 238 142,00
2039	x	x	x	x	0,00	0,00	20 900 000,00	0,00	41 238 142,00	41 238 142,00
2040	x	x	x	x	0,00	0,00	5 900 000,00	0,00	41 238 142,00	41 238 142,00
2041	x	x	x	x	0,00	0,00	0,00	0,00	41 238 142,00	41 238 142,00

<sup>b)</sup> Skorygowanie o środki dotyczy określonego w art. 242 ustawy powiększenia o odpowiednie dla roku prognozy przychody wskazane w art. 217 ust. 2 ustawy. Skutki finansowe wyłączeń ograniczenia, o którym mowa w art. 242 ustawy, zawarte w innych ustawach należy ująć w objętnościach dołączanych do wieloletniej prognozy finansowej zgodnie z art. 226 ust. 2a ustawy.

Wyszczególnienie	Wskaźnik spłaty zobowiązań						
	Relacja określona po lewej stronie nierówności we wzorze, o którym mowa w art. 243 ust. 1 ustawy (po uwzględnieniu zobowiązań związku współtworzonego przez jednostkę samorządu terytorialnego oraz po uwzględnieniu ustawowych wyłączeń przypadających na dany rok) <sup>x</sup>	Relacja określona po prawej stronie nierówności we wzorze, o którym mowa w art. 243 ust. 1 ustawy, ustalona dla danego roku (wskaźnik jednoroczny) <sup>x</sup>		Dopuszczalny limit spłaty zobowiązań określony po prawej stronie nierówności we wzorze, o którym mowa w art. 243 ustawy, po uwzględnieniu ustawowych wyłączeń, obliczony w oparciu o plan 3 kwartału roku poprzedzającego pierwszy rok prognozy (wskaźnik ustalony w oparciu o średnią arytmetyczną z poprzednich lat) <sup>x</sup>	Dopuszczalny limit spłaty zobowiązań określony po prawej stronie nierówności we wzorze, o którym mowa w art. 243 ustawy, po uwzględnieniu ustawowych wyłączeń, obliczony w oparciu o wykonanie roku poprzedzającego pierwszy rok prognozy (wskaźnik ustalony w oparciu o średnią arytmetyczną z poprzednich lat) <sup>x</sup>	Informacja o spełnieniu wskaźnika spłaty zobowiązań określonego w art. 243 ustawy, po uwzględnieniu zobowiązań związku współtworzonego przez jednostkę samorządu terytorialnego oraz po uwzględnieniu ustawowych wyłączeń, obliczonego w oparciu o plan 3 kwartałów roku poprzedzającego rok budżetowy <sup>x</sup>	Informacja o spełnieniu wskaźnika spłaty zobowiązań określonego w art. 243 ustawy, po uwzględnieniu zobowiązań związku współtworzonego przez jednostkę samorządu terytorialnego oraz po uwzględnieniu ustawowych wyłączeń, obliczonego w oparciu o wykonanie roku poprzedzającego rok budżetowy <sup>x</sup>
Lp	8.1	8.2		8.3	8.3.1	8.4	8.4.1
Wykonanie 2016	0,00%	x	15,36%	x	x	x	x
Wykonanie 2017	0,00%	x	11,98%	x	x	x	x
Wykonanie 2018	0,00%	x	12,94%	x	x	x	x
Wykonanie 2019	0,00%	x	16,49%	x	x	x	x
Wykonanie 2020	0,00%	x	11,27%	x	x	x	x
Wykonanie 2021	0,00%	x	15,96%	x	x	x	x
Plan 3 kw. 2022	0,00%	-2,99%	-1,54%	x	x	x	x
Wykonanie 2022	0,00%	4,22%	6,49%	x	x	x	x
2023	6,79%	1,63%	3,79%	11,78%	12,93%	TAK	TAK
2024	6,86%	10,76%	11,53%	10,13%	11,27%	TAK	TAK
2025	5,65%	11,14%	x	10,06%	11,21%	TAK	TAK
2026	4,27%	10,30%	x	7,69%	8,72%	TAK	TAK
2027	3,71%	9,64%	x	7,38%	8,41%	TAK	TAK
2028	3,74%	8,58%	x	7,63%	8,66%	TAK	TAK
2029	3,55%	8,07%	x	7,01%	8,04%	TAK	TAK
2030	3,31%	7,59%	x	8,59%	8,59%	TAK	TAK
2031	3,16%	7,14%	x	9,44%	9,44%	TAK	TAK

2032	3,41%	7,06%	x	8,92%	8,92%	TAK	TAK
2033	3,46%	6,96%	x	8,34%	8,34%	TAK	TAK
2034	3,73%	6,86%	x	7,86%	7,86%	TAK	TAK
2035	3,67%	6,74%	x	7,47%	7,47%	TAK	TAK
2036	3,62%	6,62%	x	7,20%	7,20%	TAK	TAK
2037	2,95%	6,49%	x	7,00%	7,00%	TAK	TAK
2038	2,85%	6,39%	x	6,84%	6,84%	TAK	TAK
2039	2,42%	6,29%	x	6,73%	6,73%	TAK	TAK
2040	2,33%	6,20%	x	6,62%	6,62%	TAK	TAK
2041	0,90%	6,11%	x	6,51%	6,51%	TAK	TAK

Ustalonia na lata 2022–2025 relacja z art. 243 (poz. 8.3. 8.3.1, 8.4 i 8.4.1) została obliczona według średniej 7-letniej

Wyszczególnienie	Finansowanie programów, projektów lub zadań realizowanych z udziałem środków, o których mowa w art. 5 ust. 1 pkt 2 i 3 ustawy								
	Dochody bieżące na programy, projekty lub zadania finansowane z udziałem środków, o których mowa w art. 5 ust. 1 pkt 2 i 3 ustawy <sup>x</sup>	w tym:		Dochody majątkowe na programy, projekty lub zadania finansowane z udziałem środków, o których mowa w art. 5 ust. 1 pkt 2 i 3 ustawy	w tym:		Wydutki bieżące na programy, projekty lub zadania finansowane z udziałem środków, o których mowa w art. 5 ust. 1 pkt 2 i 3 ustawy <sup>x</sup>	w tym:	
		Dotacje i środki o charakterze bieżącym na realizację programu, projektu lub zadania finansowanego z udziałem środków, o których mowa w art. 5 ust. 1 pkt 2 ustawy <sup>x</sup>	środki określone w art. 5 ust. 1 pkt 2 ustawy		Dochody majątkowe na programy, projekty lub zadania finansowane z udziałem środków, o których mowa w art. 5 ust. 1 pkt 2 ustawy	środki określone w art. 5 ust. 1 pkt 2 ustawy		Wydutki bieżące na programy, projekty lub zadania finansowane z udziałem środków, o których mowa w art. 5 ust. 1 pkt 2 ustawy <sup>x</sup>	finansowane środkami określonymi w art. 5 ust. 1 pkt 2 ustawy
Lp	9.1	9.1.1	9.1.1.1	9.2	9.2.1	9.2.1.1	9.3	9.3.1	9.3.1.1
Wykonanie 2016	15 090 037,53	168 389,03	168 389,03	1 926 481,72	1 926 481,72	1 926 481,72	139 672,64	139 672,64	128 980,78
Wykonanie 2017	3 373 055,33	2 266 664,43	2 238 529,41	3 344 870,03	3 344 870,03	3 344 870,03	1 244 625,77	1 244 625,77	1 086 617,26
Wykonanie 2018	8 019 272,12	5 714 511,85	5 253 936,51	26 565 689,41	26 565 689,41	26 524 028,64	4 300 916,16	4 300 916,16	3 629 288,79
Wykonanie 2019	14 361 477,94	6 569 996,78	6 144 773,01	32 369 454,99	32 369 454,99	31 804 448,63	7 946 029,63	7 946 029,63	6 945 429,72
Wykonanie 2020	5 704 900,52	5 681 595,12	5 208 744,56	18 394 888,32	18 394 888,32	18 331 683,40	5 685 646,55	5 685 646,55	4 920 371,98
Wykonanie 2021	2 549 109,98	2 547 304,74	2 359 632,33	28 181 709,02	28 181 709,02	26 165 410,57	4 456 548,60	4 456 548,60	3 850 692,30
Plan 3 kw. 2022	2 806 884,00	2 765 063,00	2 635 186,00	5 317 669,00	5 317 669,00	5 092 190,00	4 605 842,00	4 605 842,00	4 272 742,00
Wykonanie 2022	3 296 976,79	3 296 976,79	3 194 858,58	5 479 817,86	5 479 817,86	5 226 040,52	3 922 741,66	3 922 741,66	3 644 443,69
2023	1 023 160,00	1 023 160,00	974 692,00	3 433 231,00	3 433 231,00	3 430 085,00	1 487 551,00	1 487 551,00	1 432 044,00
2024	0,00	0,00	0,00	2 550 000,00	2 550 000,00	2 550 000,00	0,00	0,00	0,00
2025	0,00	0,00	0,00	42 500 000,00	42 500 000,00	42 500 000,00	0,00	0,00	0,00
2026	0,00	0,00	0,00	5 950 000,00	5 950 000,00	5 950 000,00	0,00	0,00	0,00
2027	0,00	0,00	0,00	0,00	0,00	0,00	0,00	0,00	0,00
2028	0,00	0,00	0,00	0,00	0,00	0,00	0,00	0,00	0,00
2029	0,00	0,00	0,00	0,00	0,00	0,00	0,00	0,00	0,00
2030	0,00	0,00	0,00	0,00	0,00	0,00	0,00	0,00	0,00
2031	0,00	0,00	0,00	0,00	0,00	0,00	0,00	0,00	0,00

2032	0,00	0,00	0,00	0,00	0,00	0,00	0,00	0,00	0,00
2033	0,00	0,00	0,00	0,00	0,00	0,00	0,00	0,00	0,00
2034	0,00	0,00	0,00	0,00	0,00	0,00	0,00	0,00	0,00
2035	0,00	0,00	0,00	0,00	0,00	0,00	0,00	0,00	0,00
2036	0,00	0,00	0,00	0,00	0,00	0,00	0,00	0,00	0,00
2037	0,00	0,00	0,00	0,00	0,00	0,00	0,00	0,00	0,00
2038	0,00	0,00	0,00	0,00	0,00	0,00	0,00	0,00	0,00
2039	0,00	0,00	0,00	0,00	0,00	0,00	0,00	0,00	0,00
2040	0,00	0,00	0,00	0,00	0,00	0,00	0,00	0,00	0,00
2041	0,00	0,00	0,00	0,00	0,00	0,00	0,00	0,00	0,00

158

Wyszczególnienie	Informacje uzupełniające o wybranych kategoriach finansowych									
	Wydatki majątkowe na programy, projekty lub zadania finansowane z udziałem środków, o których mowa w art. 5 ust. 1 pkt 2 i 3 ustawy	w tym:		Wydatki objęte limitem, o którym mowa w art. 226 ust. 3 pkt 4 ustawy	z tego:		Wydatki bieżące na pokrycie ujemnego wyniku finansowego samodzielnego zakładu opieki zdrowotnej	Wydatki na spłatę zobowiązań przejmowanych w związku z likwidacją lub przekształceniem samodzielnego publicznego zakładu opieki zdrowotnej	Kwota zobowiązań związku współtworzonego przez jednostkę samorządu terytorialnego przypadających do spłaty w danym roku budżetowym, podlegająca doliczeniu zgodnie z art. 244 ustawy <sup>x</sup>	Kwota zobowiązań wynikających z przejęcia przez jednostkę samorządu terytorialnego zobowiązań po likwidowanych i przekształcanych samorządowych osobach prawnych
		Wydatki majątkowe na programy, projekty lub zadania finansowane z udziałem środków, o których mowa w art. 5 ust. 1 pkt 2 ustawy	w tym:		bieżące	majątkowe				
			finansowane środkami określonymi w art. 5 ust. 1 pkt 2 ustawy							
Lp	9.4	9.4.1	9.4.1.1	10.1	10.1.1	10.1.2	10.2	10.3	10.4	10.5
Wykonanie 2016	4 197 764,28	4 197 764,28	2 322 666,56	0,00	0,00	0,00	0,00	0,00	0,00	0,00
Wykonanie 2017	7 661 891,83	7 661 891,83	5 168 779,85	0,00	0,00	0,00	0,00	0,00	0,00	0,00
Wykonanie 2018	55 067 863,31	55 067 863,31	34 154 925,19	0,00	0,00	0,00	0,00	0,00	0,00	0,00
Wykonanie 2019	69 169 934,87	69 169 934,87	33 839 906,88	0,00	0,00	0,00	0,00	0,00	0,00	0,00
Wykonanie 2020	38 583 433,93	38 583 433,93	20 712 028,77	0,00	0,00	0,00	0,00	0,00	0,00	0,00
Wykonanie 2021	31 702 748,20	31 702 748,20	23 973 878,76	0,00	0,00	0,00	0,00	0,00	0,00	0,00
Plan 3 kw. 2022	1 604 154,00	1 604 154,00	1 262 832,00	0,00	0,00	0,00	0,00	0,00	0,00	0,00
Wykonanie 2022	1 189 867,27	1 189 867,27	856 046,24	0,00	0,00	0,00	0,00	0,00	0,00	0,00
2023	5 271 359,00	5 271 359,00	3 789 098,00	48 867 038,00	681 460,00	48 185 578,00	0,00	0,00	0,00	0,00
2024	3 000 000,00	3 000 000,00	2 550 000,00	123 109 370,00	2 352 760,00	120 756 610,00	0,00	0,00	0,00	0,00
2025	50 000 000,00	50 000 000,00	42 500 000,00	71 963 124,00	467 760,00	71 495 364,00	0,00	0,00	0,00	0,00
2026	7 000 000,00	7 000 000,00	5 950 000,00	17 090 000,00	90 000,00	17 000 000,00	0,00	0,00	0,00	0,00
2027	0,00	0,00	0,00	90 000,00	90 000,00	0,00	0,00	0,00	0,00	0,00
2028	0,00	0,00	0,00	90 000,00	90 000,00	0,00	0,00	0,00	0,00	0,00
2029	0,00	0,00	0,00	90 000,00	90 000,00	0,00	0,00	0,00	0,00	0,00
2030	0,00	0,00	0,00	0,00	0,00	0,00	0,00	0,00	0,00	0,00
2031	0,00	0,00	0,00	0,00	0,00	0,00	0,00	0,00	0,00	0,00



2032	0,00	0,00	0,00	0,00	0,00	0,00	0,00	0,00	0,00	0,00
2033	0,00	0,00	0,00	0,00	0,00	0,00	0,00	0,00	0,00	0,00
2034	0,00	0,00	0,00	0,00	0,00	0,00	0,00	0,00	0,00	0,00
2035	0,00	0,00	0,00	0,00	0,00	0,00	0,00	0,00	0,00	0,00
2036	0,00	0,00	0,00	0,00	0,00	0,00	0,00	0,00	0,00	0,00
2037	0,00	0,00	0,00	0,00	0,00	0,00	0,00	0,00	0,00	0,00
2038	0,00	0,00	0,00	0,00	0,00	0,00	0,00	0,00	0,00	0,00
2039	0,00	0,00	0,00	0,00	0,00	0,00	0,00	0,00	0,00	0,00
2040	0,00	0,00	0,00	0,00	0,00	0,00	0,00	0,00	0,00	0,00
2041	0,00	0,00	0,00	0,00	0,00	0,00	0,00	0,00	0,00	0,00

160

Wyszczególnienie	Informacje uzupełniające o wybranych kategoriach finansowych											
	Spłaty, o których mowa w poz. 5.1, wynikające wyłącznie z tytułu zobowiązań już zaciągniętych <sup>x</sup>	Wydatki zmniejszające dług <sup>x</sup>	w tym:					wypłaty z tytułu wymagalnych poręczeń i gwarancji <sup>x</sup>	Kwota wzrostu(+)/spadku(-) kwoty długu wynikająca z operacji niekasowych (m.in. umorzenia, różnice kursowe)	Wcześniejsza spłata zobowiązań, wyłączona z limitu spłaty zobowiązań, dokonywana w formie wydatków budżetowych	Wykup papierów wartościowych, spłaty rat kredytów i pożyczek wraz z należnymi odsetkami i dyskontem, odpowiednio emitowanych lub zaciągniętych do równowartości kwoty ubytku w wykonanych dochodach jednostki samorządu terytorialnego będącego skutkiem wystąpienia COVID-19 <sup>x</sup>	Wydatki bieżące podlegające wyłączeniu z limitu spłaty zobowiązań <sup>9)</sup>
			spłata zobowiązań wymagalnych z lat poprzednich, innych niż w poz. 10.7.3 <sup>x</sup>	spłata zobowiązań zaliczanych do tytułu dłużnego – kredyt i pożyczka <sup>x</sup>	w tym:		zobowiązań zaciągniętych po dniu 1 stycznia 2019 r. <sup>x</sup>					
					w tym:							
Lp	10.6	10.7	10.7.1	10.7.2	10.7.2.1	10.7.2.1.1	10.7.3	10.8	10.9	10.10	10.11	
Wykonanie 2016	0,00	0,00	0,00	0,00	0,00	0,00	0,00	0,00	x	0,00	0,00	
Wykonanie 2017	0,00	0,00	0,00	0,00	0,00	0,00	0,00	0,00	x	0,00	0,00	
Wykonanie 2018	0,00	0,00	0,00	0,00	0,00	0,00	0,00	0,00	x	0,00	0,00	
Wykonanie 2019	0,00	11 963,31	11 963,31	0,00	0,00	0,00	0,00	0,00	x	0,00	0,00	
Wykonanie 2020	0,00	211,00	211,00	0,00	0,00	0,00	0,00	0,00	x	0,00	0,00	
Wykonanie 2021	0,00	96 093,33	96 093,33	0,00	0,00	0,00	0,00	0,00	x	45 002,00	0,00	
Plan 3 kw. 2022	0,00	615,05	615,05	0,00	0,00	0,00	0,00	0,00	x	100 000,00	0,00	
Wykonanie 2022	0,00	615,05	615,05	0,00	0,00	0,00	0,00	0,00	x	100 000,00	0,00	
2023	12 401 051,00	83 974,39	83 974,39	0,00	0,00	0,00	0,00	0,00	0,00	250 000,00	0,00	
2024	12 378 000,00	0,00	0,00	0,00	0,00	0,00	0,00	0,00	x	250 000,00	0,00	
2025	12 388 000,00	0,00	0,00	0,00	0,00	0,00	0,00	0,00	x	250 000,00	0,00	
2026	11 071 200,00	0,00	0,00	0,00	0,00	0,00	0,00	0,00	x	1 200 000,00	0,00	
2027	11 921 039,00	0,00	0,00	0,00	0,00	0,00	0,00	0,00	x	1 026 499,82	0,00	
2028	12 634 000,00	0,00	0,00	0,00	0,00	0,00	0,00	0,00	x	0,00	0,00	
2029	13 144 000,00	0,00	0,00	0,00	0,00	0,00	0,00	0,00	x	0,00	0,00	
2030	13 303 442,00	0,00	0,00	0,00	0,00	0,00	0,00	0,00	x	0,00	0,00	
2031	13 236 000,00	0,00	0,00	0,00	0,00	0,00	0,00	0,00	x	0,00	0,00	

2032	13 486 000,00	0,00	0,00	0,00	0,00	0,00	0,00	0,00	x	0,00	0,00
2033	14 486 000,00	0,00	0,00	0,00	0,00	0,00	0,00	0,00	x	0,00	0,00
2034	16 036 000,00	0,00	0,00	0,00	0,00	0,00	0,00	0,00	x	0,00	0,00
2035	15 936 000,00	0,00	0,00	0,00	0,00	0,00	0,00	0,00	x	0,00	0,00
2036	16 400 000,00	0,00	0,00	0,00	0,00	0,00	0,00	0,00	x	0,00	0,00
2037	12 200 000,00	0,00	0,00	0,00	0,00	0,00	0,00	0,00	x	0,00	0,00
2038	12 200 000,00	0,00	0,00	0,00	0,00	0,00	0,00	0,00	x	0,00	0,00
2039	10 000 000,00	0,00	0,00	0,00	0,00	0,00	0,00	0,00	x	0,00	0,00
2040	10 000 000,00	0,00	0,00	0,00	0,00	0,00	0,00	0,00	x	0,00	0,00
2041	0,00	0,00	0,00	0,00	0,00	0,00	0,00	0,00	x	0,00	0,00

<sup>9)</sup> W pozycji należy ująć kwoty wydatków bieżących, o które zostają pomniejszone wydatki bieżące budżetu przy wyliczeniu limitu spłaty zobowiązań określonego po prawej stronie nierówności we wzorze, o którym mowa w art. 243 ustawy, na podstawie odrębnych ustaw, bez wydatków bieżących na obsługę długu. W szczególności należy ująć wydatki poniesione w celu realizacji zadań związanych z przeciwdziałaniem COVID-19.

\* Informacje zawarte w tej części wieloletniej prognozy finansowej, w tym o spełnieniu relacji określonej w art. 243 ustawy zostaną automatycznie wygenerowane przez aplikację wskazaną przez Ministra Finansów, o której mowa w § 4 ust. 1, na podstawie danych historycznych oraz prognozowanych przez jednostkę samorządu terytorialnego. Automatyczne wyliczenia danych na podstawie wartości historycznych i prognozowanych przez jednostkę samorządu terytorialnego dotyczą w szczególności także pozycji 8.3 – 8.3.1 i pozycji z sekcji 12.

x - pozycje oznaczone symbolem „x” sporządza się na okres prognozy kwoty długu, zgodnie z art. 227 ust. 2 ustawy. Okres ten nie podlega wydłużeniu w sytuacji planowania wydatków z tytułu niewymagalnych poręczeń i gwarancji. W przypadku planowania wydatków z tytułu niewymagalnych poręczeń i gwarancji w okresie dłuższym niż okres, na który zaciągnięto oraz planuje się zaciągnąć zobowiązania dłużne, informację o wydatkach z tytułu niewymagalnych poręczeń i gwarancji, wykraczających poza wspomniany okres, należy zamieścić w objaśnieniach do wieloletniej prognozy finansowej.

PREZYDENT  
*Maciej Kozłowski*

102

Załącznik Nr 2 do uchwały Nr .....  
Rady Miejskiej w Suwałkach  
z dnia ..... 2023 r.

### Wykaz przedsięwzięć do WPF

Nazwa i cel	Jednostka odpowiedzialna lub koordynująca	Okres realizacji		Dział	Rozdział	Łączne nakłady finansowe	Limit 2023	Limit 2024	Limit 2025	Limit 2026	Limit 2027	Limit 2028	Limit 2029	Limit zobowiązań
		od	do											
<b>Wydatki na przedsięwzięcia-ogółem (1.1+1.2+1.3)</b>						<b>278 089 819,00</b>	<b>48 867 038,00</b>	<b>123 109 370,00</b>	<b>71 963 124,00</b>	<b>17 090 000,00</b>	<b>90 000,00</b>	<b>90 000,00</b>	<b>90 000,00</b>	<b>125 628 384,00</b>
- wydatki bieżące						4 480 702,00	681 460,00	2 352 760,00	467 760,00	90 000,00	90 000,00	90 000,00	90 000,00	2 353 000,00
- wydatki majątkowe						273 609 117,00	48 185 578,00	120 756 610,00	71 495 364,00	17 000 000,00	0,00	0,00	0,00	123 275 384,00
1.1) Wydatki na programy, projekty lub zadania związane z programami realizowanymi z udziałem środków, o których mowa w art 5 ust 1 pkt 2 i 3 ustawy z dnia 27 sierpnia 2009 r. o finansach publicznych (Dz.U. Nr 157, poz. 1240, z późn. zm ), z tego:						60 000 000,00	0,00	3 000 000,00	50 000 000,00	7 000 000,00	0,00	0,00	0,00	60 000 000,00
- wydatki bieżące						0,00	0,00	0,00	0,00	0,00	0,00	0,00	0,00	0,00
- wydatki majątkowe						60 000 000,00	0,00	3 000 000,00	50 000 000,00	7 000 000,00	0,00	0,00	0,00	60 000 000,00
Zrównowazona mobilność miejska w Miejskim Obszarze Funkcjonalnym Suwałk	Miasto Suwałki (RFZ)	2024	2026	600	60095	60 000 000,00	0,00	3 000 000,00	50 000 000,00	7 000 000,00	0,00	0,00	0,00	60 000 000,00
1.2) Wydatki na programy, projekty lub zadania związane z umowami partnerstwa publiczno-prywatnego, z tego:						0,00	0,00	0,00	0,00	0,00	0,00	0,00	0,00	0,00
- wydatki bieżące						0,00	0,00	0,00	0,00	0,00	0,00	0,00	0,00	0,00
- wydatki majątkowe						0,00	0,00	0,00	0,00	0,00	0,00	0,00	0,00	0,00
1.3) Wydatki na programy, projekty lub zadania pozostałe (inne niż wymienione w pkt 1.1 i 1.2), z tego:						218 089 819,00	48 867 038,00	120 109 370,00	21 963 124,00	10 090 000,00	90 000,00	90 000,00	90 000,00	65 628 384,00
- wydatki bieżące						4 480 702,00	681 460,00	2 352 760,00	467 760,00	90 000,00	90 000,00	90 000,00	90 000,00	2 353 000,00
Obsługa programu CZYSTE POWIETRZE	Miasto Suwałki (OSGK)	2021	2029	900	90005	765 222,00	92 500,00	90 000,00	90 000,00	90 000,00	90 000,00	90 000,00	90 000,00	540 000,00
Dofinansowanie bieżącej działalności placówek wsparcia dziennego	Miasto Suwałki (SZ)	2022	2024	851	85154	1 586 000,00	528 000,00	572 000,00	0,00	0,00	0,00	0,00	0,00	0,00
Program polityki zdrowotnej - Kajtek	Miasto Suwałki (SZ)	2023	2025	851	85149	316 480,00	60 960,00	127 760,00	127 760,00	0,00	0,00	0,00	0,00	0,00
Remont ulicy Świerkowej w Suwałkach	Miasto Suwałki (RFZ)	2023	2024	600	60015	1 333 000,00	0,00	1 333 000,00	0,00	0,00	0,00	0,00	0,00	1 333 000,00
Prowadzenie Centrum Informacji Turystycznej	Miasto Suwałki (KS)	2024	2025	630	63095	480 000,00	0,00	230 000,00	250 000,00	0,00	0,00	0,00	0,00	480 000,00
- wydatki majątkowe						213 609 117,00	48 185 578,00	117 756 610,00	21 495 364,00	10 000 000,00	0,00	0,00	0,00	63 275 384,00
Gospodarka niskoemisyjna - zmiana źródeł ciepła	Miasto Suwałki (OSGK)	2022	2024	900	90005	619 574,00	200 000,00	200 000,00	0,00	0,00	0,00	0,00	0,00	310 000,00
Kompleksowa poprawa ogólnodostępnej infrastruktury sportowej Miasta Suwałki, w tym: SP 10, SP 7, SP 5 i SP 2 - <b>Polaki Ład</b>	Miasto Suwałki (RFZ)	2022	2024	801	80101	39 505 903,00	9 069 852,00	14 949 000,00	0,00	0,00	0,00	0,00	0,00	0,00
Kontynuacja zakończenia budowy DW nr 655 w Suwałkach w ramach Wschodniej Obwodnicy Suwałk	Miasto Suwałki (RFZ)	2021	2024	600	60015	39 215 225,00	15 500 000,00	23 250 285,00	0,00	0,00	0,00	0,00	0,00	1 238 123,00

Poprawa atrakcyjności inwestycyjnej miasta Suwałki poprzez budowę i przebudowę ulic w południowej strefie przemysłowej miasta - <b>Polski Ład</b>	Miasto Suwałki (RFZ)	2022	2024	600	60015	44 284 288,00	9 253 845,00	35 030 443,00	0,00	0,00	0,00	0,00	0,00	2 108 776,00
Rozbudowa Szkoły Podstawowej nr 4 w Suwałkach - II etap - <b>Polski Ład</b>	Miasto Suwałki (RFZ)	2022	2024	801	80101	26 708 000,00	12 458 000,00	14 250 000,00	0,00	0,00	0,00	0,00	0,00	0,00
Przebudowa oraz zmiana sposobu użytkowania na ziółek budynku przy ul. Nowomiejskiej 10 w Suwałkach w ramach Programu MALUCH+	Miasto Suwałki (O)	2023	2025	855	85516	5 470 477,00	144 881,00	2 150 232,00	3 175 364,00	0,00	0,00	0,00	0,00	5 470 477,00
Poprawa bezpieczeństwa niechronionych uczestników ruchu na ulicy Bydgoskiej w Suwałkach	Miasto Suwałki (RFZ)	2023	2024	600	60016	304 000,00	0,00	304 000,00	0,00	0,00	0,00	0,00	0,00	304 000,00
Poprawa bezpieczeństwa niechronionych uczestników ruchu na ulicy Jagielly w Suwałkach	Miasto Suwałki (RFZ)	2023	2024	600	60016	539 000,00	0,00	539 000,00	0,00	0,00	0,00	0,00	0,00	539 000,00
Poprawa bezpieczeństwa niechronionych uczestników ruchu na ulicy Północnej w Suwałkach	Miasto Suwałki (RFZ)	2023	2024	600	60015	873 000,00	0,00	873 000,00	0,00	0,00	0,00	0,00	0,00	873 000,00
Poprawa bezpieczeństwa niechronionych uczestników ruchu na ulicy Wojska Polskiego w Suwałkach	Miasto Suwałki (RFZ)	2023	2024	600	60016	1 009 000,00	0,00	1 009 000,00	0,00	0,00	0,00	0,00	0,00	1 009 000,00
Poprawa bezpieczeństwa niechronionych uczestników ruchu na ulicy Zastawie w Suwałkach	Miasto Suwałki (RFZ)	2023	2024	600	60015	491 000,00	0,00	491 000,00	0,00	0,00	0,00	0,00	0,00	491 000,00
Budowa ulic: 41 Pułku Piechoty, Powstańców Śląskich i Kawaleryjskiej w rejonie ulicy Powstańców Wielkopolskich w Suwałkach - RFRD	Miasto Suwałki (RFZ)	2023	2024	600	60016	4 093 347,00	0,00	4 093 347,00	0,00	0,00	0,00	0,00	0,00	4 093 347,00
Budowa boiska wielofunkcyjnego wraz z zadaniem o stałej konstrukcji przy Zespole Szkół nr 4 w Suwałkach	Miasto Suwałki (RFZ)	2023	2024	801	80195	4 451 600,00	59 000,00	4 392 600,00	0,00	0,00	0,00	0,00	0,00	4 451 600,00
Przebudowa ronda przy ul. W Sikorskiego i Bulwarowej w Suwałkach	Miasto Suwałki (I)	2023	2024	600	60015	3 657 642,00	1 500 000,00	2 157 642,00	0,00	0,00	0,00	0,00	0,00	0,00
Remont zachodniej i wschodniej elewacji Konkatedry pw. św. Aleksandra w Suwałkach - <b>Polski Ład</b> (dotacja)	Miasto Suwałki (RFZ)	2023	2024	921	92120	308 517,00	0,00	308 517,00	0,00	0,00	0,00	0,00	0,00	308 517,00
Remont pokrycia dachowego wraz z robotami towarzyszącymi w segmencie A I Liceum Ogólnokształcącego w Suwałkach - <b>Polski Ład</b>	Miasto Suwałki (RFZ)	2023	2024	801	80120	900 000,00	0,00	900 000,00	0,00	0,00	0,00	0,00	0,00	900 000,00
Remont Kościoła Ewangelicko-Augshurskiego pw. Świętej Trojcy w Suwałkach - <b>Polski Ład</b>	Miasto Suwałki (RFZ)	2024	2025	921	92120	1 950 000,00	0,00	430 000,00	1 520 000,00	0,00	0,00	0,00	0,00	1 950 000,00
Remont zabytkowej kamienicy przy ul. T. Kościuszki 45 w Suwałkach - <b>Polski Ład</b>	Miasto Suwałki (RFZ)	2024	2026	921	92120	4 073 000,00	0,00	1 273 000,00	1 400 000,00	1 400 000,00	0,00	0,00	0,00	4 073 000,00
Rozbudowa i przebudowa infrastruktury drogowej w mieście Suwałki - <b>Polski Ład</b>	Miasto Suwałki (RFZ)	2024	2026	600	60015	31 600 000,00	0,00	7 600 000,00	15 400 000,00	8 600 000,00	0,00	0,00	0,00	31 600 000,00
Budowa ulicy Zbigniewa Herberta w rejonie ulicy Stanisława Staniszewskiego w Suwałkach - RFRD	Miasto Suwałki (RFZ)	2023	2024	600	60016	2 339 917,00	0,00	2 339 917,00	0,00	0,00	0,00	0,00	0,00	2 339 917,00
Budowa sięgaczy od ulicy Mieszka I w Suwałkach - RFRD	Miasto Suwałki (RFZ)	2023	2024	600	60016	1 215 627,00	0,00	1 215 627,00	0,00	0,00	0,00	0,00	0,00	1 215 627,00

PREZYDENT

Czesław Kondzienczyk

Załącznik Nr 3 do uchwały Nr .....  
Rady Miejskiej w Suwałkach  
z dnia ..... 2023 r.

### UZASADNIENIE

Zmiany w załączniku nr 1 „Wieloletnia Prognoza Finansowa” wynikają ze zmian w budżecie miasta na 2023 rok.

Zmiany w załączniku nr 2 „Wykaz przedsięwzięć do WPF” polegają na:

- 1) wprowadzeniu do wykazu zadań pn.:
  - ✓ Zrównowazona mobilność miejska w Miejskim Obszarze Funkcjonalnym Suwałk,
  - ✓ Prowadzenie Centrum Informacji Turystycznej,
  - ✓ Remont Kościoła Ewangelicko-Augsburskiego pw. Świętej Trójcy w Suwałkach - Polski Ład,
  - ✓ Remont zabytkowej kamienicy przy ul. T. Kościuszki 45 w Suwałkach - Polski Ład,
  - ✓ Rozbudowa i przebudowa infrastruktury drogowej w mieście Suwałki - Polski Ład,
  - ✓ Budowa ulicy Zbigniewa Herberta w rejonie ulicy Stanisława Staniszewskiego w Suwałkach - RFRD,
  - ✓ Budowa sięgaczy od ulicy Mieszka I w Suwałkach - RFRD;
- 2) urealnieniu limitu wydatków na 2023 r. i limitu zobowiązań przedsięwzięcia pn. Obsługa programu CZYSTE POWIETRZE;
- 3) urealnieniu limitu zobowiązań przedsięwzięcia pn. Gospodarka niskoemisyjna - zmiana źródeł ciepła.

PREZYDENT  
Zasadny Funkcyjny